

Referanseguide for installatør

Daikin Altherma 3 H HT F

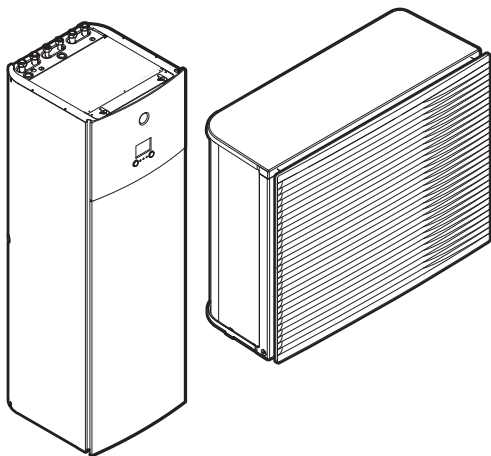

<https://daikintechnicaldatahub.eu>



EPRA14DAV3
EPRA16DAV3
EPRA18DAV3

EPRA14DAW1
EPRA16DAW1
EPRA18DAW1

ETVH16S18DA6V(G)
ETVH16S23DA6V(G)
ETVH16S18DA9W(G)
ETVH16S23DA9W(G)
ETVX16S18DA6V(G)
ETVX16S23DA6V(G)
ETVX16S18DA9W(G)
ETVX16S23DA9W(G)

Innholdsfortegnelse

| | | |
|----------|--|-----------|
| 1 | Generelle sikkerhetshensyn | 6 |
| 1.1 | Om dokumentasjonen | 6 |
| 1.1.1 | Betydning av advarsler og symboler | 6 |
| 1.2 | For montøren | 7 |
| 1.2.1 | Generelt | 7 |
| 1.2.2 | Installasjonssted | 8 |
| 1.2.3 | Kjølemiddel | 9 |
| 1.2.4 | Saltoppløsning | 10 |
| 1.2.5 | Vann | 11 |
| 1.2.6 | Elektrisk | 11 |
| 2 | Om dokumentasjonen | 14 |
| 2.1 | Om dette dokumentet | 14 |
| 2.2 | Rask oversikt over referanseguide for installatør | 15 |
| 3 | Om esken | 17 |
| 3.1 | Oversikt: om boksen | 17 |
| 3.2 | Utendørsanlegg | 17 |
| 3.2.1 | Slik håndterer du utendørsenheten | 17 |
| 3.2.2 | Slik pakker du opp utendørsenheten | 19 |
| 3.2.3 | Slik fjerner du tilbehør fra utendørsanlegget | 20 |
| 3.3 | Innendørsenheter | 21 |
| 3.3.1 | Slik pakker du ut innendørsenheten | 21 |
| 3.3.2 | Fjerne tilbehør fra innendørsanlegget | 21 |
| 3.3.3 | Slik håndterer du innendørsenheten | 21 |
| 4 | Om enhetene og tilleggsutstyret | 22 |
| 4.1 | Oversikt: om enhetene og tilleggsutstyret | 22 |
| 4.2 | Identifikasjon | 22 |
| 4.2.1 | Identifikasjonsmerke: utendørsenheter | 22 |
| 4.2.2 | Identifikasjonsmerke: Innendørsenheter | 23 |
| 4.3 | Kombinere anlegg og tilleggsutstyr | 23 |
| 4.3.1 | Mulige kombinasjoner av innendørsenheten og utendørsenheten | 23 |
| 4.3.2 | Mulig tilleggsutstyr for utendørsenheter | 23 |
| 4.3.3 | Mulig tilleggsutstyr for innendørsenheter | 24 |
| 5 | Retningslinjer for bruk | 27 |
| 5.1 | Oversikt: retningslinjer for bruk | 27 |
| 5.2 | Oppsett av romoppvarmings-/avkjølingssystem | 28 |
| 5.2.1 | Enkeltrom | 29 |
| 5.2.2 | Flere rom – ett temperaturområde for utslippsvann | 33 |
| 5.2.3 | Flere rom – to temperaturområder for utslippsvann | 37 |
| 5.3 | Oppsett av en ekstra varmekilde for romoppvarming | 40 |
| 5.4 | Oppsett av husholdningsvarmtvannstanken | 43 |
| 5.4.1 | Systemoppsett – integrert husholdningsvarmtvannstank | 43 |
| 5.4.2 | Velge volum og ønsket temperatur for husholdningsvarmtvannstanken | 43 |
| 5.4.3 | Oppsett og konfigurasjon – DHW-tank | 45 |
| 5.4.4 | Husholdningsvarmtvannspumpe for øyeblikkelig tilgang på varmtvann | 45 |
| 5.4.5 | Husholdningsvarmtvannspumpe for desinfeksjon | 46 |
| 5.5 | Oppsett av energimåling | 46 |
| 5.5.1 | Generert varme | 47 |
| 5.5.2 | Forbrukt energi | 47 |
| 5.5.3 | Strømforsyning til normal kWh-tariff | 48 |
| 5.5.4 | Strømforsyning til foretrukket kWh-tariff | 49 |
| 5.6 | Oppsett av strømforsyningkontroll | 50 |
| 5.6.1 | Permanent strømbegrensning | 50 |
| 5.6.2 | Strømbegrensning aktivert av digitale innganger | 51 |
| 5.6.3 | Strømbegrensningsprosess | 52 |
| 5.6.4 | BBR16 strømbegrensning | 53 |
| 5.7 | Oppsett av en ekstern temperatursensor | 53 |
| 6 | Installasjon av enheten | 55 |
| 6.1 | Klargjøre installeringsstedet | 55 |
| 6.1.1 | Krav til installeringssted for utendørsanlegget | 55 |
| 6.1.2 | Tilleggskrav til installeringssted for utendørsanlegget på steder der det er kaldt | 57 |
| 6.1.3 | Krav til installeringssted for innendørsanlegget | 58 |

| | | |
|----------|---|------------|
| 6.2 | Åpne og lukke enhetene | 59 |
| 6.2.1 | Om åpning av enheter | 59 |
| 6.2.2 | Slik åpner du utendørsanlegget | 59 |
| 6.2.3 | Fjerne transportstøtten | 60 |
| 6.2.4 | Slik lukker du utendørsanlegget | 60 |
| 6.2.5 | Slik åpner du innendørsenheden | 61 |
| 6.2.6 | Slik senker du bryterboken på innendørsenheden | 63 |
| 6.2.7 | Slik lukker du innendørsenheden | 64 |
| 6.3 | Montere utendørsanlegget | 64 |
| 6.3.1 | Om montering av utendørsanlegget | 64 |
| 6.3.2 | Forholdsregler ved montering av utendørsanlegget | 64 |
| 6.3.3 | Klargjøre installeringsstrukturen | 64 |
| 6.3.4 | Slik monterer du utendørsanlegget | 65 |
| 6.3.5 | Slik sikrer du dreneringen | 66 |
| 6.3.6 | Installere utslippsristen | 68 |
| 6.3.7 | Fjerne utslippsristen og sette risten på et sikkert sted | 69 |
| 6.4 | Montere innendørsenheden | 71 |
| 6.4.1 | Om montering av innendørsenheden | 71 |
| 6.4.2 | Forholdsregler ved montering av innendørsenheden | 71 |
| 6.4.3 | Slik monterer du innendørsenheden | 71 |
| 6.4.4 | Tilkobling av dreneringsslangen til avløpet | 72 |
| 7 | Montering av rør | 74 |
| 7.1 | Klargjøre vannrørøpplagg | 74 |
| 7.1.1 | Krav til vannkretsen | 74 |
| 7.1.2 | Formel for beregning av ekspansjonskarets fortrykk | 76 |
| 7.1.3 | Slik kontrollerer du vannvolumet og strømningshastigheten | 76 |
| 7.1.4 | Endre ekspansjonskarets fortrykk | 79 |
| 7.1.5 | Slik kontrollerer du vannvolumet: eksempler | 79 |
| 7.2 | Koble til vannrørøpplagg | 80 |
| 7.2.1 | Om tilkobling av vannrørøpplaget | 80 |
| 7.2.2 | Forholdsregler ved tilkobling av vannrørøpplagg | 80 |
| 7.2.3 | Slik kobler du til vannrørøpplaget | 80 |
| 7.2.4 | Slik kobler du til resirkuleringsrørøpplaget | 82 |
| 7.2.5 | Slik fyller du vannkretsen | 83 |
| 7.2.6 | Beskytte vannkretsen mot tilfrysing | 83 |
| 7.2.7 | Slik fyller du husholdningsvarmtvannstanken | 86 |
| 7.2.8 | Slik isolerer du vannrørøpplaget | 86 |
| 8 | Elektrisk installasjon | 88 |
| 8.1 | Om tilkobling av det elektriske ledningsopplegget | 88 |
| 8.1.1 | Forholdsregler ved tilkobling av det elektriske ledningsopplegget | 88 |
| 8.1.2 | Retningslinjer ved tilkobling av det elektriske ledningsopplegget | 89 |
| 8.1.3 | Om overholdelse av elektriske bestemmelser | 90 |
| 8.1.4 | Om strømforsyning til foretrukket kWh-tariff | 90 |
| 8.1.5 | Oversikt over elektriske tilkoblinger unntatt eksterne aktuatorer | 91 |
| 8.2 | Tilkoblinger til utendørsenhet | 92 |
| 8.2.1 | Koble de elektriske ledningene til utendørsanlegget | 92 |
| 8.2.2 | Slik flytter du termistoren til utendørsenheden | 98 |
| 8.3 | Tilkoblinger til innendørsenhet | 99 |
| 8.3.1 | Slik kobler du til hovedstrømforsyningen | 102 |
| 8.3.2 | Slik kobler du til strømforsyning for ekstravarmer | 104 |
| 8.3.3 | Slik kobler du til avstengningsventilen | 106 |
| 8.3.4 | Kople til strømmålere | 107 |
| 8.3.5 | Slik kobler du til husholdningsvarmtvannspumpen | 108 |
| 8.3.6 | Slik kobler du til alarmutgangen | 109 |
| 8.3.7 | Slik kobler du til PÅ/AV-utgangen for romkjøling/-oppvarming | 110 |
| 8.3.8 | Slik kobler du til veksling til ekstern varmekilde | 111 |
| 8.3.9 | Slik kobler du til digitale innganger for strømforbruk | 112 |
| 8.3.10 | Tilkobling av sikkerhetstermostat (normalt lukket kontakt) | 113 |
| 8.4 | Etter tilkobling av det elektriske ledningsopplegget til innendørsenheden | 114 |
| 9 | Konfigurasjon | 116 |
| 9.1 | Oversikt: konfigurasjon | 116 |
| 9.1.1 | Slik får du tilgang til de vanligste kommandoene | 117 |
| 9.2 | Veiviser for konfigurering | 119 |
| 9.3 | Mulige skjermer | 120 |
| 9.3.1 | Mulige skjermer: Oversikt | 120 |
| 9.3.2 | Hjem-skjermen | 121 |
| 9.3.3 | Hovedmeny | 124 |

| | | |
|-----------|--|------------|
| 9.3.4 | Meny-skjerm..... | 125 |
| 9.3.5 | Settpunkt-skjerm..... | 125 |
| 9.3.6 | Detaljert skjerm med verdier..... | 126 |
| 9.3.7 | Tidsplan-skjerm: Eksempel..... | 126 |
| 9.4 | Værvhengig kurve..... | 130 |
| 9.4.1 | Hva er en værvhengig kurve?..... | 130 |
| 9.4.2 | 2-punktskurve..... | 131 |
| 9.4.3 | Stigning-drift-kurve..... | 132 |
| 9.4.4 | Bruke av værvhengige kurver..... | 133 |
| 9.5 | Innstillinger-meny..... | 135 |
| 9.5.1 | Feilfunksjon..... | 135 |
| 9.5.2 | Rom..... | 136 |
| 9.5.3 | Hovedområde..... | 140 |
| 9.5.4 | Ekstraområde..... | 149 |
| 9.5.5 | Romoppvarming/-kjøling..... | 154 |
| 9.5.6 | Tank..... | 162 |
| 9.5.7 | Brukerinnstillinger..... | 169 |
| 9.5.8 | Informasjon..... | 174 |
| 9.5.9 | Installatørinnstillinger..... | 175 |
| 9.5.10 | Igangsetting..... | 193 |
| 9.5.11 | Drift..... | 193 |
| 9.5.12 | WLAN-adapter..... | 194 |
| 9.6 | Menystruktur: oversikt over brukerinnstillinger..... | 196 |
| 9.7 | Menystruktur: oversikt over installatørinnstillinger..... | 197 |
| 10 | Igangsetting | 198 |
| 10.1 | Oversikt: igangsetting..... | 198 |
| 10.2 | Forholdsregler ved ferdigstilling..... | 199 |
| 10.3 | Sjekkliste før idriftsetting..... | 199 |
| 10.4 | Sjekkliste under igangsetting..... | 200 |
| 10.4.1 | Minimum strømningshastighet..... | 200 |
| 10.4.2 | Luftrensingsfunksjon..... | 201 |
| 10.4.3 | Prøvekjøring..... | 202 |
| 10.4.4 | Aktuatortestkjøring..... | 203 |
| 10.4.5 | Uttørring av betong under gulvoppvarming..... | 204 |
| 11 | Overlevering til brukeren | 208 |
| 12 | Vedlikehold og service | 209 |
| 12.1 | Oversikt: vedlikehold og service..... | 209 |
| 12.2 | Sikkerhetshensyn ved vedlikehold..... | 209 |
| 12.3 | Årlig vedlikehold..... | 210 |
| 12.3.1 | Årlig vedlikehold utendørsenhet: oversikt..... | 210 |
| 12.3.2 | Årlig vedlikehold utendørsenhet: instruksjoner..... | 210 |
| 12.3.3 | Årlig vedlikehold innendørsenhet: oversikt..... | 210 |
| 12.3.4 | Årlig vedlikehold innendørsenhet: instruksjoner..... | 210 |
| 12.4 | Slik tapper du husholdningsvarmtvannstanken..... | 213 |
| 12.5 | Om rengjøring av vannfilteret ved problemer..... | 213 |
| 12.5.1 | Fjerne vannfilteret..... | 214 |
| 12.5.2 | Rengjøring av vannfilteret ved problemer..... | 214 |
| 12.5.3 | Installere vannfilteret..... | 215 |
| 13 | Feilsøking | 217 |
| 13.1 | Oversikt: feilsøking..... | 217 |
| 13.2 | Forholdsregler ved feilsøking..... | 217 |
| 13.3 | Løse problemer basert på symptomer..... | 218 |
| 13.3.1 | Symptom: Enheten varmes IKKE opp eller kjøles IKKE ned som forventet..... | 218 |
| 13.3.2 | Symptom: Varmtvann når IKKE ønsket temperatur..... | 219 |
| 13.3.3 | Symptom: Kompressoren starter IKKE (romoppvarming eller oppvarming av husholdningsvann)..... | 219 |
| 13.3.4 | Symptom: Systemet lager surklelyder etter igangsetting..... | 219 |
| 13.3.5 | Symptom: Pumpen er blokkert..... | 220 |
| 13.3.6 | Symptom: Pumpen lager støy (hulrom)..... | 220 |
| 13.3.7 | Symptom: Trykkavlastningsventilen åpnes..... | 221 |
| 13.3.8 | Symptom: Avlastningsventilen for vanntrykk lekker..... | 221 |
| 13.3.9 | Symptom: Rommet blir IKKE tilstrekkelig oppvarmet ved lave utendørstemperaturer..... | 222 |
| 13.3.10 | Symptom: Trykket ved tappepunktet er midlertidig uvanlig høyt..... | 223 |
| 13.3.11 | Symptom: Tankdesinfiseringsfunksjonen er IKKE riktig fullført (AH-feil)..... | 223 |
| 13.4 | Løse problemer basert på feilkoder..... | 223 |
| 13.4.1 | Vise hjelpeteksten ved eventuell feil..... | 224 |
| 13.4.2 | Feilkoder: oversikt..... | 224 |

| | |
|---|------------|
| 14 Kassering | 228 |
| 14.1 Slik gjenvinner du kjølemiddel..... | 228 |
| 15 Tekniske data | 230 |
| 15.1 Serviceplass: Utendørsanlegg..... | 231 |
| 15.2 Rørledningskjema: Utendørsanlegg..... | 232 |
| 15.3 Rørledningskjema: Innendørsanlegg | 233 |
| 15.4 Koblingskjema: Utendørsanlegg | 234 |
| 15.5 Koblingskjema: Innendørsanlegg | 239 |
| 16 Ordliste | 245 |
| 17 Tabell for innstillinger på installasjonsstedet | 247 |

1 Generelle sikkerhetshensyn

I dette kapitlet

| | | |
|-------|---|----|
| 1.1 | Om dokumentasjonen..... | 6 |
| 1.1.1 | Betydning av advarsler og symboler..... | 6 |
| 1.2 | For montøren..... | 7 |
| 1.2.1 | Generelt..... | 7 |
| 1.2.2 | Installasjonssted..... | 8 |
| 1.2.3 | Kjølemiddel..... | 9 |
| 1.2.4 | Saltoppløsning..... | 10 |
| 1.2.5 | Vann..... | 11 |
| 1.2.6 | Elektrisk..... | 11 |

1.1 Om dokumentasjonen

- Originaldokumentasjonen er skrevet på engelsk. Alle andre språk er oversettelser.
- I dette dokumentet er det beskrevet forholdsregler som tar for seg veldig viktig emner. Følg dem nøye.
- Installeringen av systemet og samtlige aktiviteter som er beskrevet i installeringshåndboken og i referanseguiden for montører, MÅ utføres av autorisert installatør.

1.1.1 Betydning av advarsler og symboler



FARE

Angir en situasjon som fører til død eller alvorlig personskade.



FARE: ELEKTRISK STØT

Angir en situasjon som kan føre til elektrisk støt.



FARE: BRENNSKADER

Angir en situasjon som kan føre til brannskader på grunn av ekstremt høye eller lave temperaturer.



FARE: FARE FOR EKSPLOSJON

Angir en situasjon som kan føre til eksplosjon.



ADVARSEL

Angir en situasjon som kan føre til død eller alvorlig personskade.



ADVARSEL: ANTENNELIG MATERIALE



LIVSFARE

Angir en situasjon som kan føre til mindre eller moderat personskade.

**MERKNAD**

Angir en situasjon som kan føre til materiell skade.

**INFORMASJON**

Angir nyttige tips eller tilleggsinformasjon.

Symboler brukt på anlegget:

| Symbol | Forklaring |
|--------|---|
| | Les i installerings- og driftshåndboken samt anvisningsarket for kabling før du installerer. |
| | Les i servicehåndboken før du utfører vedlikeholds- og serviceoppgaver. |
| | Du finner mer informasjon i referanseguiden for montører og brukere. |
| | Anlegget inneholder roterende deler. Vær forsiktig når du utfører service på eller inspiserer anlegget. |

Symboler brukt i dokumentasjonen:

| Symbol | Forklaring |
|--------|---|
| | Angir en figurttittel eller en referanse til den. Eksempel: "▲ 1–3 Figurttittel" betyr "Figur 3 i kapittel 1". |
| | Angir en tabellttittel eller en referanse til den. Eksempel: "■ 1–3 Tabellttittel" betyr "Tabell 3 i kapittel 1". |

1.2 For montøren

1.2.1 Generelt

Kontakt forhandleren hvis du er USIKKER på hvordan du monterer eller betjener enheten.

**FARE: BRENNSKADER**

- IKKE ta på kjølerørene, vannrørene eller innvendige deler under og rett etter bruk. De kan være for varme eller for kalde. Gi dem tid til å få tilbake normal temperatur. Bruk vernehansker hvis du må berøre dem.
- IKKE berør kjølemiddel som har lekket ut ved et uhell.

**ADVARSEL**

Hvis det gjøres feil ved montering eller tilkobling av utstyr eller tilbehør, kan det føre til elektrisk støt, kortslutning, lekkasje, brann eller annen skade på utstyret. Bruk bare tilbehør, tilleggsutstyr og reservedeler som er laget og godkjent av Daikin.

**ADVARSEL**

Sørg for at montering, testing og anvendte materialer overholder gjeldende lovgivning (i tillegg til instruksjonene som er beskrevet i dokumentasjonen fra Daikin).



LIVSFARE

Bruk hensiktsmessig personlig verneutstyr (vernehansker, vernebriller,...) når du monterer, vedlikeholder eller utfører service på systemet.



ADVARSEL

Riv i stykker og kast emballasjens plastposer slik at barn ikke kan leke med dem. Mulig risiko: kvelning.



ADVARSEL

Ta nødvendige forholdsregler for å forhindre at enheten kan brukes som tilfluktssted for små dyr. Små dyr som kommer i kontakt med elektriske deler, kan forårsake feilfunksjon, røyk eller brann.



LIVSFARE

Du må IKKE berøre anleggets luftinntak eller aluminiumsribber.



LIVSFARE

- IKKE plasser gjenstander eller utstyr oppå enheten.
- Du må IKKE sitte, klatre eller stå på enheten.



MERKNAD

Arbeid på utendørsenheten bør utføres i tørre værforhold for å unngå vanninntrengning.

Ifølge gjeldende lovgivning kan det være nødvendig å føre en loggbok for utstyret med informasjon om vedlikehold, reparasjoner, testresultater, standbyperioder...

I tillegg SKAL som et minimum følgende informasjon oppgis på et tilgjengelig sted på produktet:

- Instruksjoner for avstenging av systemet i et nødstilfelle
- Navn og adresse/telefonnummer til brannvesen, politi og sykehus
- Navn, adresse og dag- og kveldstelefonnummer for kontakt med brukerstøtte

I Europa gir EN378 den nødvendige veiledningen for denne loggboken.

1.2.2 Installasjonssted

- Sørg for nok plass rundt enheten til service/vedlikehold og luftsirkulasjon.
- Sørg for at installeringsstedet er solid nok til å bære vekten av og vibrasjoner fra anlegget.
- Kontroller at området er godt ventilert. Ventilasjonslukene må IKKE blokkeres.
- Sørg for at enheten står plant.

IKKE installer enheten på følgende steder:

- I potensielt eksplosive omgivelser.
- På steder der det finnes maskiner som avgir elektromagnetiske bølger. Elektromagnetiske bølger kan forstyrre styresystemet og forårsake funksjonsfeil i utstyret.
- På steder der det er fare for brann på grunn av utslipp av brennbare gasser (for eksempel tynner- eller bensindamp), karbonfiber, antennelig støv.

- På steder der det produseres etsende gass (for eksempel svovelsyregass). Korrosjon i kobberør eller loddede deler kan forårsake lekkasje av kjølemiddel.

1.2.3 Kjølemiddel

Hvis det er aktuelt. Du finner mer informasjon om ditt bruksområde i installeringshåndboken eller installatørens referanseguide.



MERKNAD

Sørg for at installasjonen av kjølemiddelrør overholder gjeldende lovgivning. I Europa er EN378 den aktuelle standarden.



MERKNAD

Sørg for at lokalt røropplegg og tilkoblinger IKKE utsettes for belastninger.



ADVARSEL

Under testing må du ALDRI trykksette produktet utover maksimalt tillatt trykk (som angitt på enhetens merkeplate).



ADVARSEL

Ta tilstrekkelige forholdsregler ved kjølemedie lekkasje. Hvis det lekker ut kjølemediegass, må området straks ventileres. Mulige risikoer:

- Overdreven konsentrasjon av kjølemedium i lukkede rom kan føre til oksygenmangel.
- For R410A- eller R32-kjølemedium: Det kan dannes giftig gass dersom kjølemediegass kommer i kontakt med ild.
- For CO₂-kjølemedium: Kjølemediegass er giftig i høye konsentrasjoner.



FARE: FARE FOR EKSPLOSJON

Utpumping – kjølemedie lekkasje. Hvis du vil utføre utpumping på systemet og det er lekkasje i kjølemediekretsen:

- Du må IKKE bruke anleggets funksjon for automatisk utpumping, som samler opp alt kjølemediet fra systemet i utendørsanlegget. **Mulige konsekvens:** Kompressoren kan selvtenne og eksplodere fordi det kommer inn luft mens kompressoren kjører.
- Bruk et separat gjenvinningsystem slik at anleggets kompressor IKKE må kjøre.



ADVARSEL

Kjølemedium skal ALLTID gjenvinnes. IKKE slipp dem ut direkte i miljøet. Bruk en vakuumpumpe til å tømme installasjonen.



MERKNAD

Etter at alle rørene er blitt koblet til, må du kontrollere at det ikke er noen gasslekkasjer. Bruk nitrogen til å utføre en gasslekkasjeregistrering.



MERKNAD

- Du må IKKE fylle på mer kjølemedium enn angitt mengde, for ellers kan kompressoren bli ødelagt.
- Når kjølemediesystemet skal åpnes, MÅ kjølemediet håndteres i henhold til gjeldende lovgivning.





ADVARSEL

Sørg for at det ikke finnes oksygen i systemet. Det kan kun fylles kjølemedium etter at det er blitt utført en lekkasjetest og vakuumsørking.

Mulige konsekvens: Selvantennelse og eksplosjon av kompressoren på grunn av oksygen som går inn i kompressoren i drift.

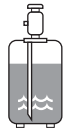
- Ved behov for ekstra påfylling, se anleggets merkeplate. Den angir typen kjølemedium og nødvendig mengde.
- Enheten er fylt med kjølemedium fra fabrikken og enkelte systemer krever kanskje ekstra påfylling av kjølemedium avhengig av rørstørrelser og -lengder.
- Bruk kun verktøy som er beregnet for den typen kjølemedium som brukes i systemet, for å sikre riktig trykkmotstand samt hindre at det kommer inn fremmedelementer i systemet.
- Slik fyller du på flytende kjølemedium:

| Hvis | Så |
|---|--|
| Det finnes et hevertrør (dvs. sylindere er merket med "Væskepåfyllingshevert tilkoblet") | Fyll på sylindere mens den er i stående posisjon.  |
| Det finnes IKKE et hevertrør | Fyll på sylindere mens den står opp ned.  |

- Åpne kjølemediesylindere sakte.
- Fyll på kjølemedium i væskeform. Hvis det fylles på som gass, kan dette forhindre normal drift.



LIVSFARE

Steng ventilen til kjølemedietanken omgående når påfyllingen av kjølemedium er fullført eller hvis det tas en midlertidig pause. Hvis ventilen IKKE stenges omgående, kan gjenværende trykk medføre at det fylles på ytterligere kjølemedium. **Mulige konsekvens:** Feil kjølemediummengde.

1.2.4 Saltoppløsning

Hvis det er aktuelt. Se monteringshåndboken eller installatørens oppslagsverk for ditt bruksområde for mer informasjon.



ADVARSEL

Valget av saltoppløsningen MÅ være i samsvar med gjeldende lovgivning.



ADVARSEL

Ta nødvendige forholdsregler i tilfelle lekkasje av saltoppløsningen. Hvis det lekker ut saltoppløsning, ventiler området umiddelbart og kontakt din lokale forhandler.

**ADVARSEL**

Miljøtemperaturen inne i enheten kan bli mye høyere enn den i rommet, f.eks. 70°C. Ved saltoppløsningslekkasje kan varme deler inne i enheten skape en farlig situasjon.

**ADVARSEL**

Bruk og installasjon av enheten må overholde sikkerhets- og miljøforholdsregler som spesifisert i gjeldende lovverk.

1.2.5 Vann

Hvis det er aktuelt. Du finner mer informasjon om ditt bruksområde i installeringshåndboken eller installatørens referanseguide.

**MERKNAD**

Kontroller at vannkvaliteten overholder EU-direktiv 98/83 EC.

1.2.6 Elektrisk

**FARE: ELEKTRISK STØT**

- Slå AV all strømforsyning før du fjerner panelet på bryterboksen, kobler til elektriske ledninger eller berører elektriske deler.
- Koble fra strømforsyningen i mer enn 1 minutt, og mål spenningen på terminalene på hovedkretsens kondensatorer eller elektriske komponenter før vedlikehold/service. Spenningen MÅ være mindre enn 50 V DC før du kan berøre elektriske komponenter. Koblings skjemaet viser terminalenes plassering.
- IKKE berør elektriske komponenter med fuktige hender.
- IKKE la enheten stå ubetjent når servicedecket er fjernet.

**ADVARSEL**

Hvis det IKKE ble installert på fabrikken, MÅ det installeres en hovedbryter eller annen frakoblingsanordning i det faste ledningsopplegget med en berøringsavstand på alle poler som gir full frakobling ved overspenning kategori III.



ADVARSEL

- Bruk KUN kobberledninger.
- Pass på at det lokale ledningsopplegget samsvarer med gjeldende lovgivning.
- Alle lokale ledningsopplegg MÅ utføres i samsvar med koblings skjemaet som følger produktet.
- Klem ALDRI sammen buntede kabler, og sørg for at de IKKE kommer i kontakt med røropplegget og skarpe kanter. Kontroller at kontaktilkoblingene ikke utsettes for eksternt press.
- Sørg for å installere jordingsledninger. Anlegget må IKKE jordes til vannrør, innkoblingsdemper eller telefonjording. Ufullstendig jording kan medføre elektrisk støt.
- Forsikre deg om at anlegget kobles til en egen strømkrets. Bruk ALDRI en strømtilførsel som deles med annet utstyr.
- Sørg for å montere nødvendige sikringer eller kretsbytere.
- Sørg for å installere en jordfeilbryter. Hvis du ikke gjør det, kan det føre til elektrisk støt eller brann.
- Ved installering av jordfeilbryteren må det kontrolleres at den er kompatibel med vekselretteren (som må tåle høyfrekvent elektrisk støy) for å unngå at jordfeilbryteren slår ut i tide.



LIVSFARE

- Når du kobler til strømtilførselen: tilkoble jordkabelen først, før du oppretter strømførende tilkoblinger.
- Når du kobler fra strømtilførselen: frakoble strømførende tilkoblinger først, før du kobler fra jordingen.
- Lengden på lederne mellom festepunktet for strømledningen og selve rekkeklemmen må være slik at de strømførende lederne strammes før jordlederen i tilfelle strømledningen trekkes ut av ledningsfestet.



MERKNAD

Forholdsregler ved legging av strømledninger:



- IKKE koble ledninger av ulik tykkelse til rekkeklemmen for strømtilførsel (slakk i strømledningen kan føre til unormal oppvarming).
- Følg figuren over når du tilkobler ledninger av samme tykkelse.
- Bruk angitt strømledning til ledningsopplegget, og tilkoble skikkelig. Deretter fester du ledningen for å hindre at rekkeklemmen utsettes for eksternt press.
- Bruk riktig skrutrekker til å stramme kontaktskruene. En skrutrekker med for lite hode vil skade hodet, og gjøre det umulig å stramme skruene skikkelig.
- Overstramming av kontaktskruene kan ødelegge dem.

Monter strømkabler minst 1 m unna TV- eller radioapparater for å unngå interferens. Det kan hende at 1 m ikke er tilstrekkelig, avhengig av radiobølgene.



ADVARSEL

- Når det elektriske arbeidet er utført, kontrollerer du at hver enkelt elektrisk del og kontakt inne i boksen med elektriske deler er godt tilkoblet.
- Kontroller at alle deksler og lokk er lukket før du starter opp enheten.

**MERKNAD**

Bare aktuelt hvis strømforsyningen er trefaset, og kompressoren har en PÅ/AV-startmetode.

Dersom det finnes en mulighet for reversert fase etter et midlertidig strømbrydd og strømmen går av og på mens produktet er i drift, kan du sette på en reversert fasevernrets lokalt. Dersom produktet kjøres med reversert fase, kan det ødelegge kompressoren og andre deler.

2 Om dokumentasjonen

I dette kapittelet

| | | |
|-----|--|----|
| 2.1 | Om dette dokumentet..... | 14 |
| 2.2 | Rask oversikt over referanseguide for installatør..... | 15 |

2.1 Om dette dokumentet

Målpublikum

Autoriserte installatører

Dokumentasjonssett

Dette dokumentet er en del av et dokumentasjonssett. Hele settet består av:

- **Generelle sikkerhetshensyn:**
 - Sikkerhetsinstruksjoner du må lese før montering
 - Format: Papir (i boksen til innendørsenheten)
- **Driftshåndbok:**
 - Hurtigguide for grunnleggende drift
 - Format: Papir (i boksen til innendørsenheten)
- **Referanseguide for bruker:**
 - Detaljerte trinnvise instruksjoner og bakgrunnsinformasjon om grunnleggende og avansert bruk
 - Format: Digitale filer på <http://www.daikineurope.com/support-and-manuals/product-information/>
- **Installeringshåndbok – Utendørsenhet:**
 - Installeringsanvisninger
 - Format: Papir (i boksen til utendørsenheten)
- **Installeringshåndbok – Innendørsenhet:**
 - Installeringsanvisninger
 - Format: Papir (i boksen til innendørsenheten)
- **Referanseguide for installatør:**
 - Klargjøring av installasjonen, gode rutiner, referansedata, ...
 - Format: Digitale filer på <http://www.daikineurope.com/support-and-manuals/product-information/>
- **Tilleggsbok for tilleggsutstyr:**
 - Tilleggsinformasjon om hvordan du installerer tilleggsutstyr
 - Format: Papir (i boksen til innendørsenheten) + Digitale filer på <http://www.daikineurope.com/support-and-manuals/product-information/>

Oppdateringer av brukerdokumentasjonen kan være tilgjengelig på det regionale Daikin-webområdet eller via forhandleren.

Originaldokumentasjonen er skrevet på engelsk. Alle andre språk er oversettelser.

Tekniske data

- Et **delssett** med de nyeste tekniske dataene er tilgjengelig på det lokale nettstedet til Daikin (tilgjengelig for alle).

- Det **komplette settet** med de nyeste tekniske dataene er tilgjengelig på Daikin Business Portal (kreves godkjenning).

Online verktøy

I tillegg til dokumentasjonssettet, er noen online verktøy tilgjengelige for installatører:

- **Daikin Technical Data Hub**

- Sentral tjeneste for enhetens tekniske spesifikasjoner, nyttige verktøy, digitale ressurser med mer.
- Offentlig tilgjengelig via <https://daikintechnicaldatahub.eu>.

- **Heating Solutions Navigator**

- En digital verktøykasse tilbyr et utvalg verktøy for å legge til rette for installasjon og konfigurering av varmesystemet.
- For å få tilgang til Heating Solutions Navigator er registrering til Stand By Me plattformen påkrevd. For mer informasjon, gå til <https://professional.standbyme.daikin.eu>.

- **Daikin e-Care**

- Mobilapp for installatører og serviceteknikere som lar deg registrere, konfigurere og feilsøke varmesystemer.
- Mobilappen kan lastet ned for iOS og Android enheter ved å bruke QR-koden under. Registrering til Stand By Me plattformen kreves for å få tilgang til appen.

App Store



Google Play



2.2 Rask oversikt over referanseguide for installatør

| Kapittel | Beskrivelse |
|---------------------------------|--|
| Generelle sikkerhetshensyn | Sikkerhetsinstruksjoner du må lese før montering |
| Om dokumentasjonen | Hvilken dokumentasjon finnes for installatøren |
| Om boksen | Hvordan pakke ut enhetene og fjerne tilbehør |
| Om enhetene og tilleggsutstyret | <ul style="list-style-type: none"> ▪ Hvordan identifisere enhetene ▪ Mulige kombinasjoner av enheter og tilleggsutstyr |
| Retningslinjer for bruk | Ulike installasjonsoppsett av systemet |
| Installasjon av enheten | Hva du må gjøre og vite for å installere systemet, inkludert informasjon om klargjøring før installering |
| Montering av rør | Hva du må gjøre og vite for å installere rørene til systemet, inkludert informasjon om klargjøring før installering |

| Kapittel | Beskrivelse |
|---|--|
| Elektrisk installasjon | Hva du må gjøre og vite for å installere de elektriske komponentene til systemet, inkludert informasjon om klargjøring før installering |
| Konfigurasjon | Hva man bør gjøre og vite før man konfigurerer systemet etter at det er installert |
| Igangsetting | Hva man bør gjøre og vite før man tar i bruk systemet etter at det er konfigurert |
| Overlevering til brukeren | Hva man bør gi og forklare til brukeren |
| Vedlikehold og service | Hvordan utføre vedlikehold og service på enhetene |
| Feilsøking | Hva man bør gjøre hvis problemer oppstår |
| Kassering | Hvordan avhende systemet |
| Tekniske data | Systemspesifikasjoner |
| Ordliste | Definisjon av termer |
| Tabell for innstillinger på installasjonsstedet | Tabellen skal fylles ut av installatøren og oppbevares for fremtidige referanseformål Merknad: Det finnes også en tabell for installatørinnstillinger i brukerreferanseguiden. Denne tabellen må fylles ut av installatøren og overleveres til brukeren. |

3 Om esken

I dette kapittelet

| | | |
|-------|---|----|
| 3.1 | Oversikt: om boksen | 17 |
| 3.2 | Utendørsanlegg | 17 |
| 3.2.1 | Slik håndterer du utendørsenheten | 17 |
| 3.2.2 | Slik pakker du opp utendørsenheten..... | 19 |
| 3.2.3 | Slik fjerner du tilbehør fra utendørsanlegget | 20 |
| 3.3 | Innendørsenhet | 21 |
| 3.3.1 | Slik pakker du ut innendørsenheten..... | 21 |
| 3.3.2 | Fjerne tilbehør fra innendørsanlegget..... | 21 |
| 3.3.3 | Slik håndterer du innendørsenheten..... | 21 |

3.1 Oversikt: om boksen

Dette kapittelet beskriver hva du må gjøre etter at boksen med utendørs- og innendørsenheten leveres på stedet.

Ta hensyn til følgende:

- Ved levering MÅ det undersøkes om anlegget er skadet. Eventuelle skader MÅ rapporteres umiddelbart til transportørens klagebehandler.
- Bring den innpakkede enheten så nær installeringsstedet som mulig for å unngå at det oppstår skader under transport.
- Klargjør på forhånd den veien du vil anlegget skal føres inn.

3.2 Utendørsanlegg

3.2.1 Slik håndterer du utendørsenheten



LIVSFARE

IKKE berør luftinntaket eller aluminiumsribbene på anlegget, fordi det kan forårsake personskaade.

Kran

Hold stropene innenfor merket område for å unngå skade på enheten.

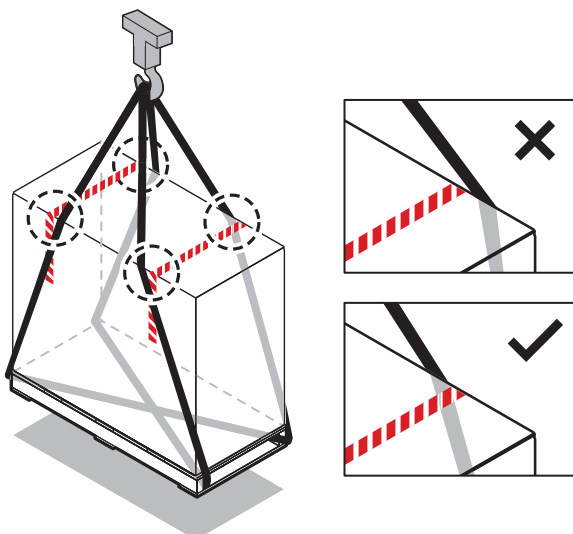

Gaffeltruck eller jekketralle

Gå inn under pallen på den tunge siden.

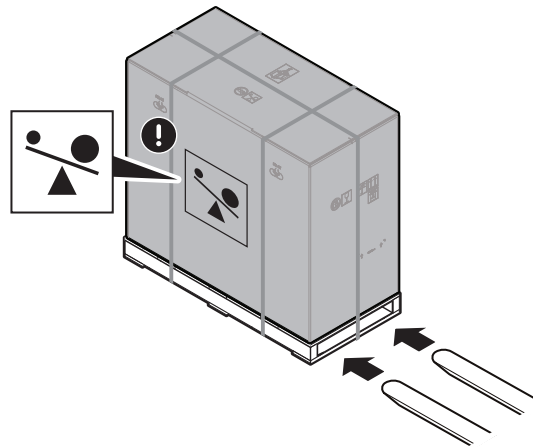

3 personer

Etter utpakking skal enheten bæres med stropene som er montert på enheten.

Se også:

- "3.2.2 Slik pakker du opp utendørsenheten" [▶ 19]
- "6.3.4 Slik monterer du utendørsanlegget" [▶ 65]

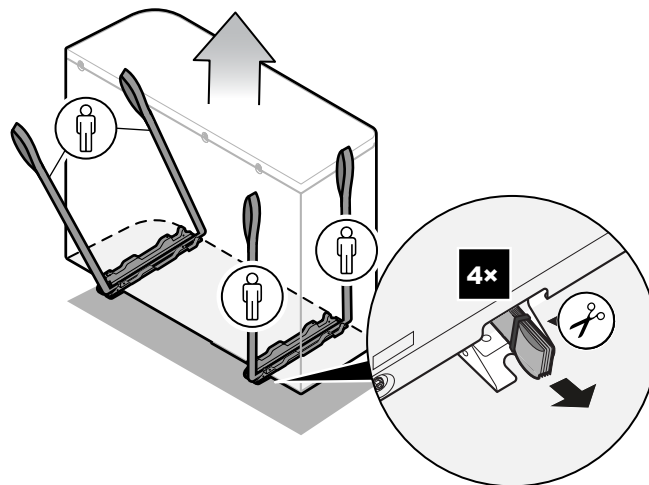
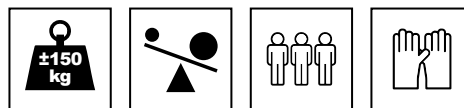

3.2.2 Slik pakker du opp utendørsenheten

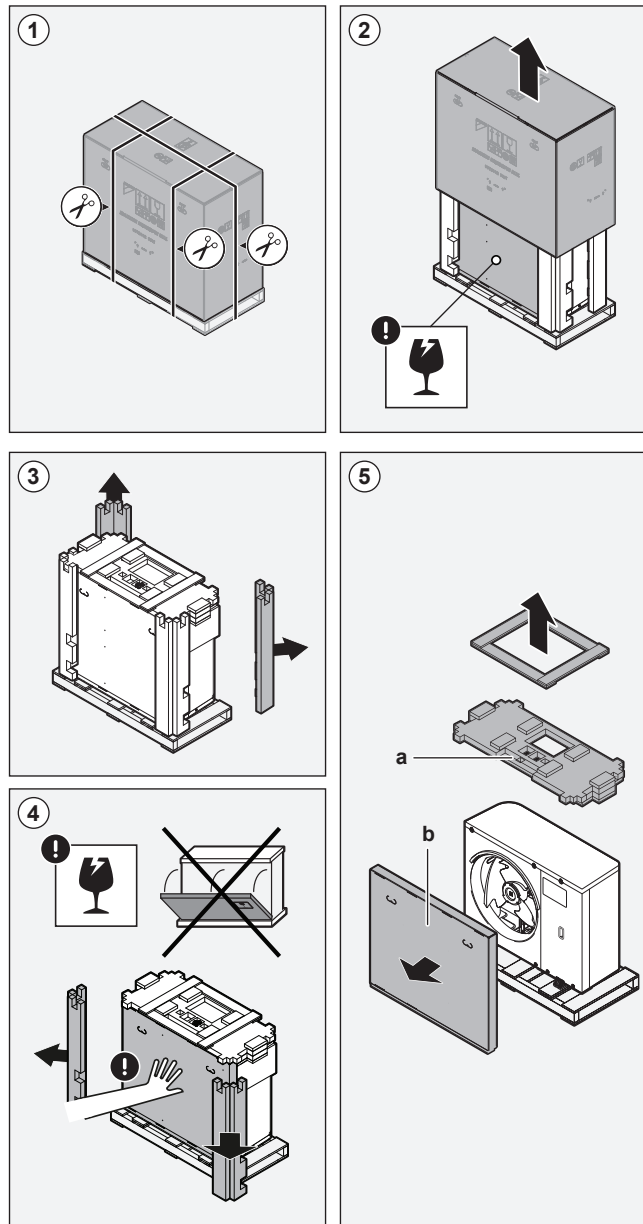

a, b Tilbehør

3.2.3 Slik fjerner du tilbehør fra utendørsanlegget

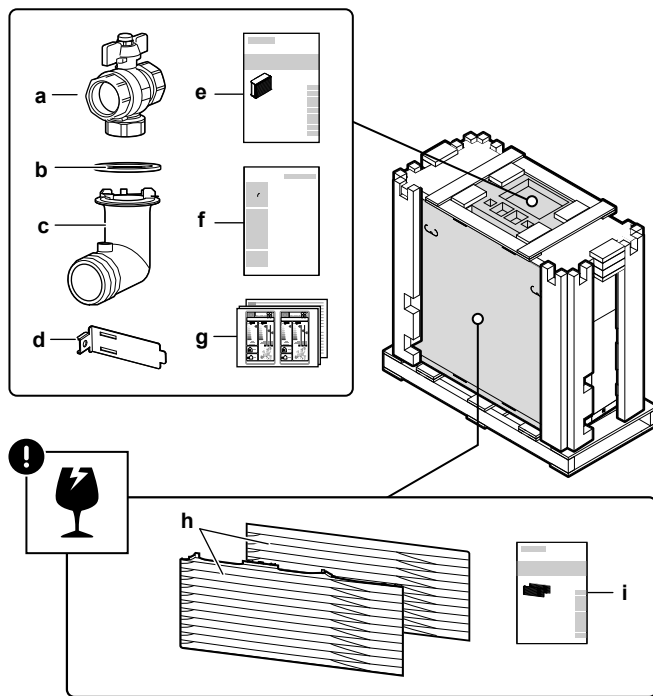

- a Avstengningsventil (med integrert filter)
- b O-ring for dreneringskontakt
- c Tappesokkel
- d Termistorfeste (for installasjoner i områder med lave utendørstemperaturer)
- e Installeringshåndbok – Utendørsenhet
- f Avhendingshåndbok – Gjenvinning av kjølemiddel
- g Energimerke
- h Utslippsrist (øvre og nedre del)
- i Installeringshåndbok – Utslippsrist



MERKNAD

Utpakking – Fremre hjørner. Når du fjerner emballasjens fremre hjørner, hold boksen som inneholder utslippsristen slik at den ikke faller.

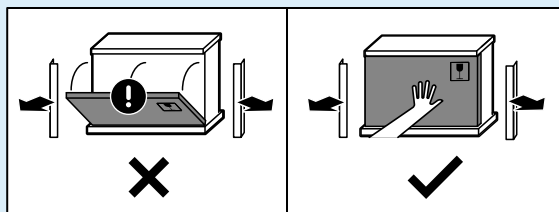

3.3 Innendørsenhet

3.3.1 Slik pakker du ut innendørsenheten

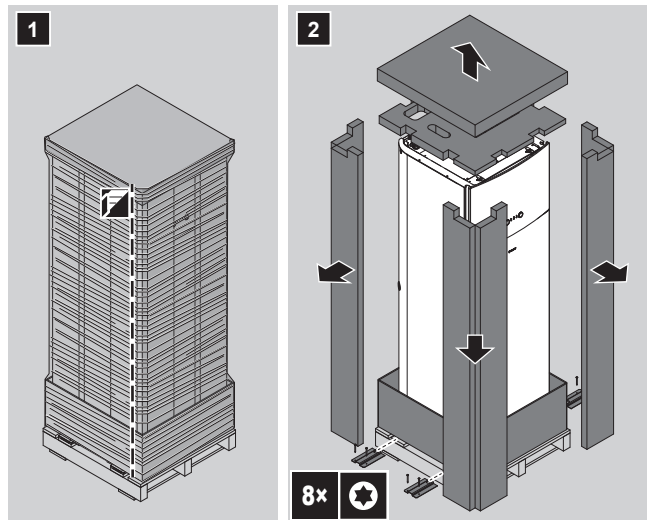

3.3.2 Fjerne tilbehør fra innendørsanlegget

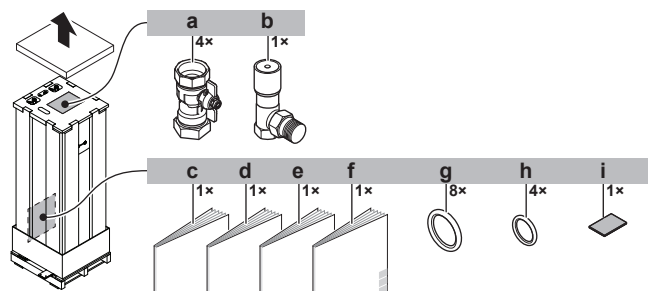

- a Avstengningsventiler for vannkrets
- b Bypassventil for overtrykk
- c Generelle sikkerhetshensyn
- d Tilleggsbok for valgt utstyr
- e Installeringshåndbok for innendørsenhet
- f Driftshåndbok
- g Tetningsringer for avstengningsventiler (romoppvarmings vannkrets)
- h Tetningsringer for lokalt kjøpte avstengningsventiler (krets for husholdningsvarmtvann)
- i Isolasjonstape for inntaket til lavspenningskablene

3.3.3 Slik håndterer du innendørsenheten

Bruk håndtakene på baksiden og på bunnen for å bære enheten.

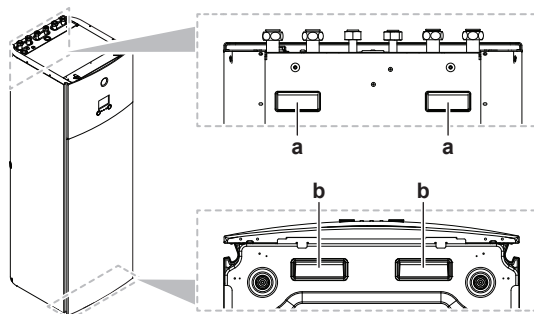

- a Håndtak bak på enheten
- b Håndtak på bunnen av enheten. Vipp enheten forsiktig bakover slik at håndtakene blir synlige.

4 Om enhetene og tilleggsutstyret

I dette kapitlet

| | | |
|-------|--|----|
| 4.1 | Oversikt: om enhetene og tilleggsutstyret..... | 22 |
| 4.2 | Identifikasjon | 22 |
| 4.2.1 | Identifikasjonsmerke: utendørsenhet | 22 |
| 4.2.2 | Identifikasjonsmerke: Innendørsenhet..... | 23 |
| 4.3 | Kombinere anlegg og tilleggsutstyr..... | 23 |
| 4.3.1 | Mulige kombinasjoner av innendørsenheten og utendørsenheten..... | 23 |
| 4.3.2 | Mulig tilleggsutstyr for utendørsenhet..... | 23 |
| 4.3.3 | Mulig tilleggsutstyr for innendørsenhet..... | 24 |

4.1 Oversikt: om enhetene og tilleggsutstyret

Dette kapitlet inneholder informasjon om følgende:

- Identifisere utendørsenheten
- Identifisering av innendørsenheten
- Kombinering av utendørsenheten med tilleggsutstyr
- Kombinering av innendørsenheten med tilleggsutstyr

4.2 Identifikasjon



MERKNAD

Ved installering eller vedlikehold av flere enheter samtidig må du passe på at du IKKE forveksler servicepaneler for forskjellige modeller.

4.2.1 Identifikasjonsmerke: utendørsenhet

Plassering

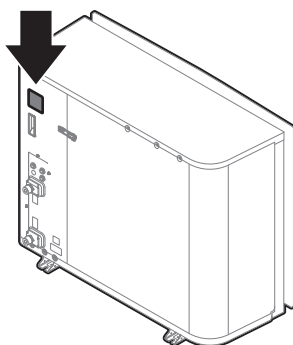

Modellidentifikasjon

Eksempel: EP R A 14 DA V3

| Kode | Forklaring |
|------|---|
| EP | Europeisk hydrosplit utendørs paret varmepumpe |
| R | Høy vanntemperatur – omgivelsessone 2 (se driftsområde) |
| A | Kjølemiddel R32 |
| 14 | Kapasitetsklasse |

| Kode | Forklaring |
|------|----------------|
| DA | Modellserie |
| V3 | Strømforsyning |

4.2.2 Identifikasjonsmerke: Innendørsenhet

Plassering

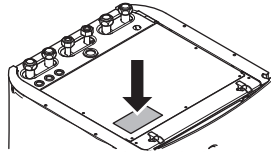

Modellidentifikasjon

Eksempel: E TV H 16 S 23 DA 6V G

| Kode | Beskrivelse |
|------|---|
| E | Europeisk modell |
| TV | Gulvmontert hydrosplit-enhet med integrert tank |
| H | H=Kun oppvarming X=Oppvarming/kjøling |
| 16 | Kapasitetsklasse |
| S | Integrert tankmateriale: Rustfritt stål |
| 23 | Integrert tankvolum |
| DA | Modellserie |
| 6V | Ekstravarmmodell |
| G | G=grå modell [—]=hvit modell |

4.3 Kombinere anlegg og tilleggsutstyr



INFORMASJON

Enkelte alternativer er kanskje ikke tilgjengelige i landet ditt.

4.3.1 Mulige kombinasjoner av innendørsenheten og utendørsenheten

| Innendørsenhet | Utendørsenhet | | |
|----------------|---------------|--------|--------|
| | EPRA14 | EPRA16 | EPRA18 |
| ETVH/X16 | O | O | O |

4.3.2 Mulig tilleggsutstyr for utendørsenhet

Festestativ (EKMST1, EKMST2)

I kalde områder hvor mye snø kan forekomme anbefales det å installere utendørsenheten på en festeramme. Bruk en av følgende modeller:

- EKMST1 med flenseføtter: for å installere utendørsenhet på betongunderlag hvor boring er tillatt.
- EKMST2 med gummiføtter: for å installere utendørsenhet på underlag hvor boring ikke er tillatt eller mulig, for eksempel flate tak eller fortau.

Du finner installeringsanvisninger i installeringshåndboken for festestativet.

4.3.3 Mulig tilleggsutstyr for innendørsenhet

Tilkoblet kontroll for soneinndeling

Du kan koble til følgende tilkoblede kontroller for soneinndeling:

- Grunnenhet for soneinndeling 230 V (EKWUFHTA1V3)
- Digital termostat 230 V (EKWCTRD1V3)
- Analog termostat 230 V (EKWCTRAN1V3)
- Aktuator 230 V (EKWCVATR1V3)

For installeringsanvisninger, se installeringshåndboken for kontrollen og tilleggsboken for tilleggsutstyr.

Trådløs romtermostat (EKRR1)

Du kan koble en ekstra trådløs romtermostat til innendørsenheten.

For installeringsanvisninger, se installeringshåndboken for romtermostaten og tilleggsboken for tilleggsutstyr.

Fjernsensor for trådløs termostat (EKRTETS)

Du kan bare bruke en trådløs innendørs temperatursensor (EKRTETS) i kombinasjon med den trådløse termostaten (EKRR1).

For installeringsanvisninger, se installeringshåndboken for romtermostaten og tilleggsboken for tilleggsutstyr.

Digitalt I/O-kretskort (EKRP1HBAA)

Det digitale I/O-kretskortet er nødvendig for å tilby følgende signaler:

- Alarmsignal
- PÅ/AV-utgang for romoppvarming/-kjøling
- Veksling til ekstern varmekilde

For installeringsanvisninger, se installeringshåndboken for det digitale I/O-kretskortet og tilleggsboken for tilleggsutstyr.

Demand-kretskort (EKRP1AHTA)

Hvis du vil aktivere strømforbrukskontroll ved digitale innganger, må du installere demand-kretskortet.

For installeringsanvisninger, se installeringshåndboken for demand-kretskortet og tilleggsboken for tilleggsutstyr.

Ekstern innendørssensor (KRCS01-1)

Ifølge standardinnstillingen vil den interne sensoren for det dedikerte menneskelige kontrollgrensesnittet (BRC1HHDA brukes som romtermostat) brukes som romtemperatursensor.

Som et alternativ kan den eksterne innendørssensoren installeres for å måle romtemperaturen ved en annen plassering.

For installeringsanvisninger, se installeringshåndboken for den eksterne innendørssensoren og tilleggsboken for tilleggsutstyr.



INFORMASJON

- Den eksterne innendørssensoren kan bare brukes hvis brukergrensesnittet er konfigurert med romtermostatfunksjonalitet.
- Du kan bare koble til enten den eksterne innendørssensoren eller den eksterne utendørssensoren.

Ekstern utendørssensor (EKRSCA1)

Ifølge standardinnstillingen vil sensoren innenfor utendørsenheten brukes til å måle utendørstemperaturen.

Som et alternativ kan den eksterne utendørssensoren installeres for å måle utendørstemperaturen på en annen plassering (f.eks. for å unngå direkte sollys) og oppnå forbedret systematferd.

For installeringsanvisninger, se installeringshåndboken for den eksterne utendørssensoren og tilleggsboken for tilleggsutstyr.



INFORMASJON

Du kan bare koble til enten den eksterne innendørssensoren eller den eksterne utendørssensoren.

PC-kabel (EKPCAB4)

PC-kabelen etablerer en tilkobling mellom bryterboksen på innendørsenheten og en PC. Dette gjør det mulig å oppdatere programvaren til innendørsenheten.

Du finner installeringsanvisninger i installeringshåndboken for PC-kabelen.

Varmepumpekonvektor (FWXV, FWXT, FWXM)

For å forsyne romoppvarming/-kjøling, er det mulig å bruke følgende varmpumpekonvektorer:

- FWXV: stående modell
- FWXT: veggmontert modell
- FWXM: skjult modell

For installeringsanvisninger, se:

- Installeringshåndboken for varmpumpekonvektorer
- Installeringshåndboken for tilleggsutstyr til varmpumpekonvektor
- Tilleggsboken for tilleggsutstyr

LAN adapter for betjening med smarttelefon og Smart Grid-applikasjoner (BRP069A61)

Du kan installere denne LAN-adapteren for å:

- Betjene systemet via en smarttelefon-app.
- Bruke systemet i forskjellige Smart Grid-applikasjoner.

For installeringsanvisninger: Se installeringshåndboken for LAN-adapteren og tilleggsboken for tilleggsutstyr.

LAN-adapter for betjening med smarttelefon (BRP069A62)

Du kan installere denne LAN-adapteren for å betjene systemet via en smarttelefon-app.

For installeringsanvisninger: Se installeringshåndboken for LAN-adapteren og tilleggsboken for tilleggsutstyr.

WLAN-adapter (BRP069A71)

Du kan installere den trådløse LAN-adapteren for å betjene systemet via en smarttelefon-app.

For installeringsanvisninger: Se installeringshåndboken for WLAN-adapteren og tilleggsboken for tilleggsutstyr.

Universal sentralisert kontrollert (EKCC8-W)

Kontroller for kaskadestyring.

Bizone-sett (BZKA7V3)

Du kan installere et valgfritt bizone-sett.

Du finner installeringsanvisninger i installeringshåndboken for bizone-settet.

Konverteringssett (EKHVCONV2)

Bruk konverteringssettet til å konvertere en modell med kun oppvarming til en reversibel modell.

Du finner installeringsanvisninger i installeringshåndboken for konverteringssettet.

Menneskelig komfortgrensesnitt (BRC1HHDA) brukt som romtermostat

- Det menneskelige komfortgrensesnittet (HCI, Human Comfort Interface) brukt som romtermostat kan bare brukes sammen med brukergrensesnittet som er koblet til innendørsenheten.
- Det menneskelige komfortgrensesnittet (HCI, Human Comfort Interface) som skal fungere som romtermostat, må installeres i rommet du vil at det skal kontrollere.

Du finner installeringsanvisninger i installerings- og driftshåndboken for menneskelig komfortgrensesnitt (HCI, Human Comfort Interface) som romtermostat.

5 Retningslinjer for bruk



INFORMASJON

Kjøling gjelder kun i tilfelle av:

- Reverserbare modeller
- Modeller med kun oppvarming + konverteringssett (EKHVCONV2)

I dette kapittelet

| | | |
|-------|---|----|
| 5.1 | Oversikt: retningslinjer for bruk | 27 |
| 5.2 | Oppsett av romoppvarmings-/avkjølingssystem | 28 |
| 5.2.1 | Enkeltrum | 29 |
| 5.2.2 | Flere rom – ett temperaturområde for utslippsvann..... | 33 |
| 5.2.3 | Flere rom – to temperaturområder for utslippsvann | 37 |
| 5.3 | Oppsett av en ekstra varmekilde for romoppvarming | 40 |
| 5.4 | Oppsett av husholdningsvarmtvannstanken | 43 |
| 5.4.1 | Systemoppsett – integrert husholdningsvarmtvannstank..... | 43 |
| 5.4.2 | Velge volum og ønsket temperatur for husholdningsvarmtvannstanken | 43 |
| 5.4.3 | Oppsett og konfigurasjon – DHW-tank..... | 45 |
| 5.4.4 | Husholdningsvarmtvannspumpe for øyeblikkelig tilgang på varmtvann | 45 |
| 5.4.5 | Husholdningsvarmtvannspumpe for desinfeksjon..... | 46 |
| 5.5 | Oppsett av energimåling | 46 |
| 5.5.1 | Generert varme..... | 47 |
| 5.5.2 | Forbrukt energi..... | 47 |
| 5.5.3 | Strømforsyning til normal kWh-tariff | 48 |
| 5.5.4 | Strømforsyning til foretrukket kWt-tariff | 49 |
| 5.6 | Oppsett av strømforbrukkontroll | 50 |
| 5.6.1 | Permanent strømbegrensning..... | 50 |
| 5.6.2 | Strømbegrensning aktivert av digitale innganger | 51 |
| 5.6.3 | Strømbegrensingsprosess..... | 52 |
| 5.6.4 | BBR16 strømbegrensning | 53 |
| 5.7 | Oppsett av en ekstern temperatursensor..... | 53 |

5.1 Oversikt: retningslinjer for bruk

Formålet med retningslinjene for bruk er å presentere mulighetene i varmepumpesystemet.



MERKNAD

- Illustrasjonene i retningslinjene for bruk er ment kun for referanseformål, og skal IKKE brukes som detaljerte hydraulikkdiagrammer. Den detaljerte hydraulikkdimensjoneringen og -balanseringen vises IKKE, og er montørens ansvar.
- Hvis du vil ha mer informasjon om konfigurasjonsinnstillingene for optimalt varmepumpedrift, se "[9 Konfigurasjon](#)" [▶ 116].

Dette kapittelet inneholder retningslinjer for bruk i forbindelse med:

- Oppsett av romoppvarmings-/kjølingssystem
- Oppsett av en ekstra varmekilde for romoppvarming
- Oppsett av husholdningsvarmtvannstanken
- Oppsett av energimåling
- Oppsett av strømforbrukkontroll
- Oppsett av en ekstern temperatursensor

**MERKNAD**

Visse typer viftekonvektorer – i dette dokumentet kalles de "varmepumpekonvektorer" – kan motta inngangssignaler for innendørsenhets driftsmodus (kjøling eller varming X2M/3 og X2M/4) og/eller sende utgangssignaler for varmepumpekonvektorens termostatbetingelser (hovedområde: X2M/30 og X2M/35; ekstraområde: X2M/30 og X2M/35a).

Retningslinjene for bruk illustrerer muligheten for å motta eller sende digitale inngangs-/utgangssignaler. Denne funksjonaliteten kan kun brukes dersom varmepumpekonvektoren har slike funksjoner, og hvis signalene oppfyller følgende krav:

- Utgangssignal fra innendørsenheten (inngangssignal til varmepumpekonvektoren): kjøle/varme-signal=230 V (kjøling=230 V, varming=0 V).
- Inngangssignal til innendørsenhet (utgangssignal fra varmepumpekonvektor): termostat PÅ/AV-signal=spenningsfri kontakt (lukket kontakt=termo PÅ, åpen kontakt=termo AV).

5.2 Oppsett av romoppvarmings-/avkjølingssystem

Varmepumpesystemet leverer utslippsvann til varmestrålelegemene i ett eller flere rom.

Fordi systemet tilbyr svært fleksibel regulering av temperaturen i hvert rom, må du besvare følgende spørsmål først:

- Hvor mange rom blir varmet opp eller kjølt ned av varmepumpesystemet?
- Hvilke typer varmestrålelegemer brukes i hvert rom og hva er deres ønskede utslippsvanntemperatur?

Så snart kravene til romoppvarming/-kjøling er klare, anbefaler vi at du følger retningslinjene for oppsett nedenfor.

**MERKNAD**

Hvis en ekstern romtermostat brukes, vil den eksterne romtermostaten kontrollere frostsikringen av rommet. Rommets frostsikring er derimot bare mulig hvis [C.2] Romoppvarming/-kjøling=På.

**INFORMASJON**

Hvis en ekstern romtermostat brukes og frostsikring av rommet må garanteres under alle forhold, må du sette **Nød** [9.5] til **Automatisk**.

**MERKNAD**

En bypassventilen for overtrykk kan integreres i systemet. Husk at denne ventilen kanskje ikke vises i illustrasjonene.

5.2.1 Enkeltrom

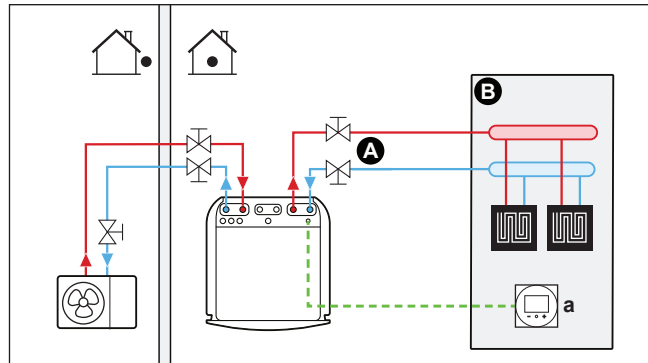
Gulvvarme eller radiatorer – kablet romtermostat**Oppsett**

- A** Hovedtemperaturområde for utslippsvann
- B** Ett enkeltrom
- a** Dedikert menneskelig komfortgrensesnitt (BRC1HHDA brukt som romtermostat)

- Hvis du vil ha mer informasjon om tilkobling av elektriske ledninger, se:
 - ["8.2 Tilkoblinger til utendørsenhet"](#) [▶ 92]
 - ["8.3 Tilkoblinger til innendørsenhet"](#) [▶ 99]
- Gulvvarme eller radiatorer er direkte koblet til innendørsenheten.
- Romtemperaturen styres av et dedikert menneskelig komfortgrensesnitt (BRC1HHDA brukes som romtermostat).

Konfigurasjon

| Innstilling | Verdi |
|--|---|
| Enhetens temperaturkontroll: <ul style="list-style-type: none"> ▪ #: [2.9] ▪ Kode: [C-07] | 2 (Romtermostat): Drift av enheten fastsettes basert på miljøtemperaturen til det dedikerte menneskelige komfortgrensesnittet. |
| Antall vanntemperaturområder: <ul style="list-style-type: none"> ▪ #: [4.4] ▪ Kode: [7-02] | 0 (Enkeltsoner): Hoved |

Fordeler

- **Høy komfort og effektivitet.** Den smarte romtermostatfunksjonaliteten kan redusere eller øke ønsket utslippsvanntemperatur basert på den faktiske romtemperaturen (modulering). Dette fører til:
 - Stabil romtemperatur som stemmer overens med ønsket temperatur (høyere komfort)
 - Færre PÅ/AV-sykluser (stillere, høyere komfort og høyere effektivitet)
 - Lavest mulige utslippsvanntemperatur (høyere effektivitet)
- **Enkelt.** Du kan enkelt angi ønsket romtemperatur via brukergrensesnittet:
 - For dine daglige behov kan du bruke forvalgverdiene og tidsplaner.
 - Hvis du ønsker å avvike fra dine daglige behov, kan du midlertidig overstyre de forvalgte verdiene og tidsplanene, eller bruke feriemodus.

Gulvvarme eller radiatorer – trådløs romtermostat

Oppsett

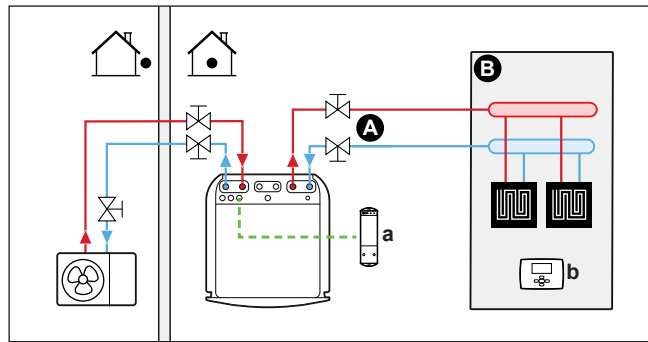

- A Hovedtemperaturområde for utslippsvann
- B Ett enkeltrom
- a Mottaker for trådløs ekstern romtermostat
- b Trådløs ekstern romtermostat

- Hvis du vil ha mer informasjon om tilkobling av elektriske ledninger, se:
 - "8.2 Tilkoblinger til utendørsenhet" [▶ 92]
 - "8.3 Tilkoblinger til innendørsenhet" [▶ 99]
- Gulvvarme eller radiatorer er direkte koblet til innendørsenheten.
- Romtemperaturen styres av den trådløse eksterne romtermostaten (tilleggsutstyr EKTR1).

Konfigurasjon

| Innstilling | Verdi |
|--|--|
| Enhetens temperaturkontroll: <ul style="list-style-type: none"> ▪ #: [2.9] ▪ Kode: [C-07] | 1 (Ekstern romtermostat): Drift av enheten fastsettes av den eksterne termostaten. |
| Antall vanntemperaturområder: <ul style="list-style-type: none"> ▪ #: [4.4] ▪ Kode: [7-02] | 0 (Enkeltzone): Hoved |
| Ekstern romtermostat for hoved -området: <ul style="list-style-type: none"> ▪ #: [2.A] ▪ Kode: [C-05] | 1 (1 kontakt): Når den aktive eksterne romtermostaten eller varmpumpekonvektoren bare kan sende en termostat PÅ/AV-tilstand. Ikke noe skille mellom oppvarmings- eller kjølingsbehov. |

Fordeler

- **Trådløs.** Den Daikin eksterne romtermostaten er tilgjengelig i en trådløs versjon.
- **Effektivitet.** Selv om den eksterne romtermostaten sender bare PÅ/AV-signaler, er den spesifikt utformet for varmpumpe-systemet.
- **Komfort.** Ved gulvvarmefunksjon forebygger den trådløse eksterne romtermostaten kondens på gulvet under kjøling ved å måle rommets fuktighet.

Varmepumpekonvektorer

Oppsett

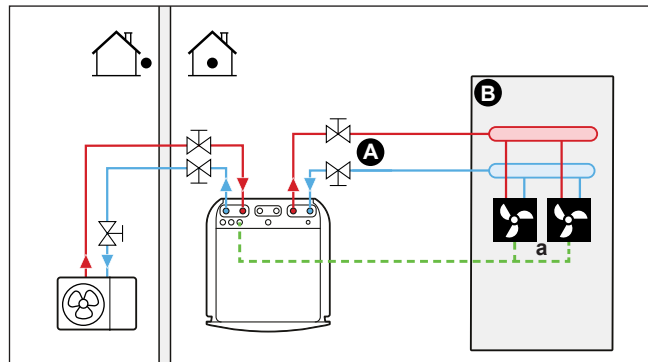

- A** Hovedtemperaturområde for utslippsvann
- B** Ett enkeltrom
- a** Varmepumpekonvektorer (+ kontrollenheter)

- Hvis du vil ha mer informasjon om tilkobling av elektriske ledninger, se:
 - ["8.2 Tilkoblinger til utendørsenhet"](#) [92]
 - ["8.3 Tilkoblinger til innendørsenhet"](#) [99]
- Varmepumpekonvektorene er direkte koblet til innendørsenheten.
- Ønsket romtemperatur angis via varmpumpekonvektorenes kontrollenhet. Forskjellige kontrollenheter og oppsett er mulig for varmpumpekonvektorer. Hvis du vil ha mer informasjon, kan du se:
 - Installeringshåndboken for varmpumpekonvektorer
 - Installeringshåndboken for tilleggsutstyr til varmpumpekonvektor
 - Tilleggsboken for tilleggsutstyr
- Behovssignalet for romoppvarming/-kjøling sendes til en digital inngang på innendørsenheten (X2M/35 og X2M/30).
- Romdriftsmodusen blir sendt til varmpumpekonvektoren av én digital utgang på innendørsenheten (X2M/4 og X2M/3).

Konfigurasjon

| Innstilling | Verdi |
|--|--|
| Enhetens temperaturkontroll: <ul style="list-style-type: none"> ▪ #: [2.9] ▪ Kode: [C-07] | 1 (Ekstern romtermostat): Drift av enheten fastsettes av den eksterne termostaten. |
| Antall vanntemperaturområder: <ul style="list-style-type: none"> ▪ #: [4.4] ▪ Kode: [7-02] | 0 (Enkeltson): Hoved |
| Ekstern romtermostat for hoved -området: <ul style="list-style-type: none"> ▪ #: [2.A] ▪ Kode: [C-05] | 1 (1 kontakt): Når den aktive eksterne romtermostaten eller varmpumpekonvektoren bare kan sende en termostat PÅ/AV-tilstand. Ikke noe skille mellom oppvarmings- eller kjølingsbehov. |

Fordeler

- **Kjøling.** Varmepumpekonvektoren tilbyr, ved siden av oppvarmingskapasitet, også glimrende kjølingskapasitet.

- **Effektivitet.** Optimal energieffektivitet på grunn av sammenkoblingsfunksjonen.
- **Elegant.**

Kombinasjon: gulvvarme+varmepumpekonvektorer

- Romoppvarming tilbys av:
 - Gulvvarme
 - Varmepumpekonvektorer
- Romkjøling leveres bare av varmepumpekonvektorer. Gulvvarme stenges av med avstengningsventilen.

Oppsett

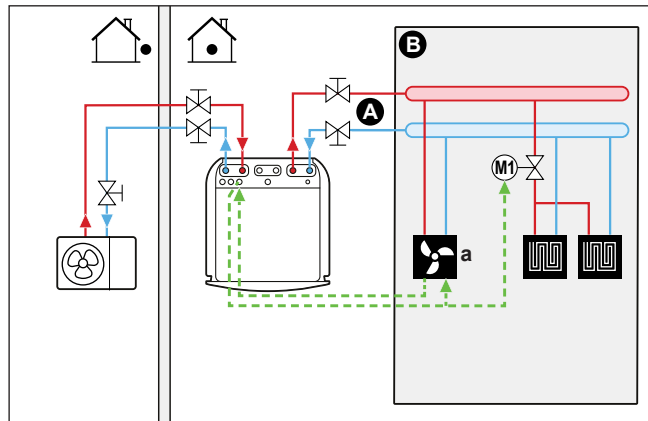

- A** Hovedtemperaturområde for utslippsvann
- B** Ett enkeltrom
- a** Varmepumpekonvektorer (+ kontrollenheter)

- Hvis du vil ha mer informasjon om tilkobling av elektriske ledninger, se:
 - "8.2 Tilkoblinger til utendørsenhet" [▶ 92]
 - "8.3 Tilkoblinger til innendørsenhet" [▶ 99]
- Varmepumpekonvektorene er direkte koblet til innendørsenheten.
- En avstengningsventil (kjøpes lokalt) blir installert før gulvvarmen for å forhindre kondens på gulvet under kjølingsoperasjon.
- Ønsket romtemperatur angis via varmepumpekonvektorenes kontrollenhet. Forskjellige kontrollenheter og oppsett er mulig for varmepumpekonvektorer. Hvis du vil ha mer informasjon, kan du se:
 - Installeringshåndboken for varmepumpekonvektorer
 - Installeringshåndboken for tilleggsutstyr til varmepumpekonvektor
 - Tilleggsboken for tilleggsutstyr
- Behovssignalet for romoppvarming/-kjøling sendes til en digital inngang på innendørsenheten (X2M/35 og X2M/30).
- Romdriftsmodusen blir sendt av én digital utgang (X2M/4 og X2M/3) på innendørsenheten, til:
 - Varmepumpekonvektorer
 - Avstengningsventilen

Konfigurasjon

| Innstilling | Verdi |
|--|--|
| Enhetens temperaturkontroll: <ul style="list-style-type: none"> ▪ #: [2.9] ▪ Kode: [C-07] | 1 (Ekstern romtermostat): Drift av enheten fastsettes av den eksterne termostaten. |
| Antall vanntemperaturområder: <ul style="list-style-type: none"> ▪ #: [4.4] ▪ Kode: [7-02] | 0 (Enkeltzone): Hoved |
| Ekstern romtermostat for hoved -området: <ul style="list-style-type: none"> ▪ #: [2.A] ▪ Kode: [C-05] | 1 (1 kontakt): Når den aktive eksterne romtermostaten eller varmpumpekonvektoren bare kan sende en termostat PÅ/AV-tilstand. Ikke noe skille mellom oppvarmings- eller kjølingsbehov. |

Fordeler

- **Kjøling.** Varmepumpekonvektorer tilbyr, ved siden av oppvarmingskapasitet, også glimrende kjølingskapasitet.
- **Effektivitet.** Gulvvarme har den beste ytelsen med varmpumpesystemet.
- **Komfort.** Kombinasjonen av to typer varmestralelegemer tilbyr:
 - Den glimrende oppvarmingskomforten under gulvoppvarming
 - Den glimrende kjølingskomforten til varmpumpekonvektorer

5.2.2 Flere rom – ett temperaturområde for utslippsvann

Hvis bare ett temperaturområde for utslippsvann er nødvendig fordi ønsket utslippsvanntemperatur for alle varmestralelegemer er de samme, behøver du IKKE en blandeventilstasjon (kostnadseffektivt).

Eksempel: Hvis varmpumpesystemet brukes til å varme opp ett gulv der alle rom har de samme varmestralelegemene.

Gulvvarme eller radiatorer – termostatventiler

Hvis du varmer opp rom med gulvvarme eller radiatorer, er det veldig vanlig å kontrollere temperaturen ved hjelp av en termostat (dette kan enten være det dedikerte menneskelige komfortgrensesnittet (BRC1HHDA) eller en ekstern romtermostat), mens de andre rommene kontrolleres av såkalte termostatventiler, som åpnes eller lukkes avhengig av romtemperaturen.

Oppsett

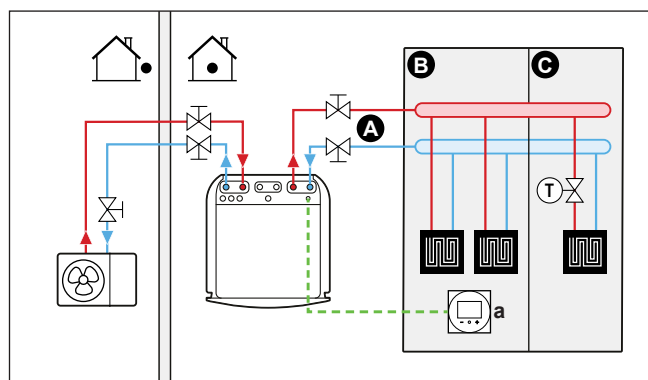

- A** Hovedtemperaturområde for utslippsvann
- B** Rom 1
- C** Rom 2
- a** Dedikert menneskelig komfortgrensesnitt (BRC1HHDA brukt som romtermostat)

- Hvis du vil ha mer informasjon om tilkobling av elektriske ledninger, se:
 - "8.2 Tilkoblinger til utendørsenhet" [▶ 92]
 - "8.3 Tilkoblinger til innendørsenhet" [▶ 99]
- Gulvvarmen i hovedrommet er direkte koblet til innendørsenheten.
- Romtemperaturen i hovedrommet styres av et dedikert menneskelig komfortgrensesnitt (BRC1HHDA brukes som romtermostat).
- En termostatventil installeres før gulvvarmen i hvert av de andre rommene.



INFORMASJON

Husk situasjoner der hovedrommet kan varmes opp av en annen oppvarmingskilde. Eksempel: peis.

Konfigurasjon

| Innstilling | Verdi |
|--|---|
| Enhetens temperaturkontroll: <ul style="list-style-type: none"> ▪ #: [2.9] ▪ Kode: [C-07] | 2 (Romtermostat): Drift av enheten fastsettes basert på miljøtemperaturen til det dedikerte menneskelige komfortgrensesnittet. |
| Antall vanntemperaturområder: <ul style="list-style-type: none"> ▪ #: [4.4] ▪ Kode: [7-02] | 0 (Enkeltzone): Hoved |

Fordeler

- **Enkelt.** Samme installasjon som for ett rom, men med termostatventiler.

Gulvvarme eller radiatorer – flere eksterne romtermostater

Oppsett

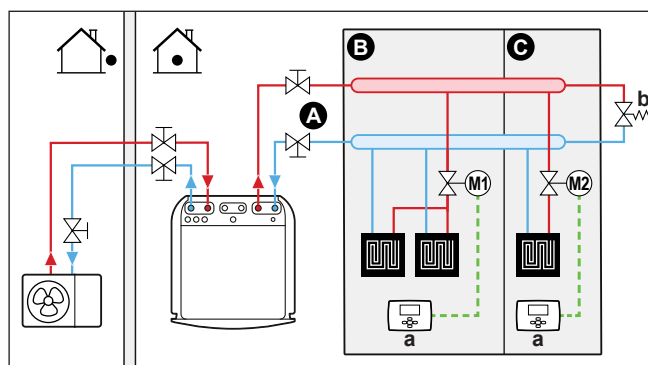

- A** Hovedtemperaturområde for utslippsvann
- B** Rom 1
- C** Rom 2
- a** Ekstern romtermostat
- b** Bypassventil

- Hvis du vil ha mer informasjon om tilkobling av elektriske ledninger, se:
 - "8.2 Tilkoblinger til utendørsenhet" [▶ 92]
 - "8.3 Tilkoblinger til innendørsenhet" [▶ 99]

- For hvert rom er en avstengningsventil (kjøpes lokalt) installert for å unngå forsyning av utslippsvann når det ikke finnes oppvarmings- eller kjølingsbehov.
- En bypassventil må installeres for å muliggjøre vannresirkulering når alle avstengningsventiler er lukket. For å garantere pålitelig drift, sørg for en minimal vannstrøm som beskrevet i tabellen "Slik kontrollerer du vannvolum og strømningshastighet" i "7.1 Klargjøre vannrøropplegg" [▶ 74].
- Brukergrensesnittet som er integrert i innendørsenheten, bestemmer romoperasjonsmodusen. Husk at driftsmodusen på hver romtermostat må angis slik at den stemmer overens med innendørsenheten.
- Romtermostatene er koblet til avstengningsventilene, men må IKKE være koblet til innendørsenheten. Innendørsenheten vil levere utslippsvannet hele tiden, med mulighet for å programmere en tidsplan for utslippsvann.

Konfigurasjon

| Innstilling | Verdi |
|--|--|
| Enhetens temperaturkontroll: <ul style="list-style-type: none"> ▪ #: [2.9] ▪ Kode: [C-07] | 0 (Turvann): Drift av enheten fastsettes basert på utslippsvanntemperaturen. |
| Antall vanntemperaturområder: <ul style="list-style-type: none"> ▪ #: [4.4] ▪ Kode: [7-02] | 0 (Enkeltzone): Hoved |

Fordeler

Sammenlignet med gulvvarme eller radiatorer for ett rom:

- **Komfort.** Du kan angi ønsket romtemperatur, inkludert tidsplaner, for hvert rom via romtermostater.

Varmepumpekonvektorer – Flere rom

Oppsett

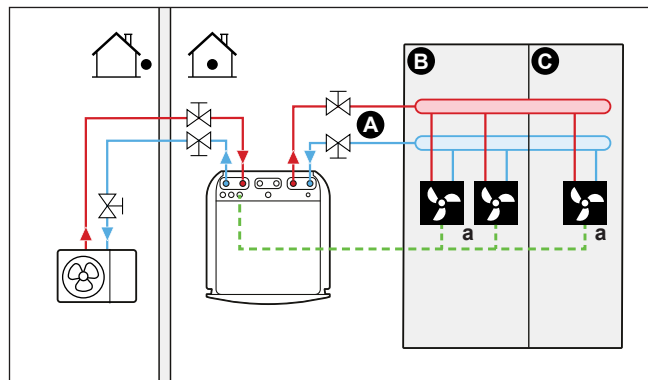

- A Hovedtemperaturområde for utslippsvann
- B Rom 1
- C Rom 2
- a Varmepumpekonvektorer (+ kontrollenheter)

- Hvis du vil ha mer informasjon om tilkobling av elektriske ledninger, se:
 - "8.2 Tilkoblinger til utendørsenhet" [▶ 92]
 - "8.3 Tilkoblinger til innendørsenhet" [▶ 99]

- Ønsket romtemperatur angis via varmepumpekonvektorenes kontrollenhet. Forskjellige kontrollenheter og oppsett er mulig for varmepumpekonvektorer. Hvis du vil ha mer informasjon, kan du se:
 - Installeringshåndboken for varmepumpekonvektorer
 - Installeringshåndboken for tilleggsutstyr til varmepumpekonvektor
 - Tilleggsboken for tilleggsutstyr
- Brukergrensesnittet som er integrert i innendørsenheten, bestemmer romoperasjonsmodusen.
- Signalene for oppvarmings-/kjølingsbehov for hver varmepumpekonvektor er parallellkoblet til den digitale inngangen på innendørsenheten (X2M/35 og X2M/30). Innendørsenheten vil bare levere utslippsvanntemperaturen når det finnes et faktisk behov.



INFORMASJON

For å øke komfort og ytelse anbefaler vi å installere ventilsettalternativet EKVKHPC på hver varmepumpekonvektor.

Konfigurasjon

| Innstilling | Verdi |
|--|---|
| Enhetens temperaturkontroll: <ul style="list-style-type: none"> ▪ #: [2.9] ▪ Kode: [C-07] | 1 (Ekstern romtermostat): Drift av enheten fastsettes av den eksterne termostaten. |
| Antall vanntemperaturområder: <ul style="list-style-type: none"> ▪ #: [4.4] ▪ Kode: [7-02] | 0 (Enkeltzone): Hoved |

Fordeler

Sammenlignet med varmepumpekonvektorer for ett rom:

- **Komfort.** Du kan angi ønsket romtemperatur, medregnet tidsplaner, for hvert rom via varmepumpekonvektorenes fjernkontroll.

Kombinasjon: gulvvarme+varmepumpekonvektorer – flere rom

Oppsett

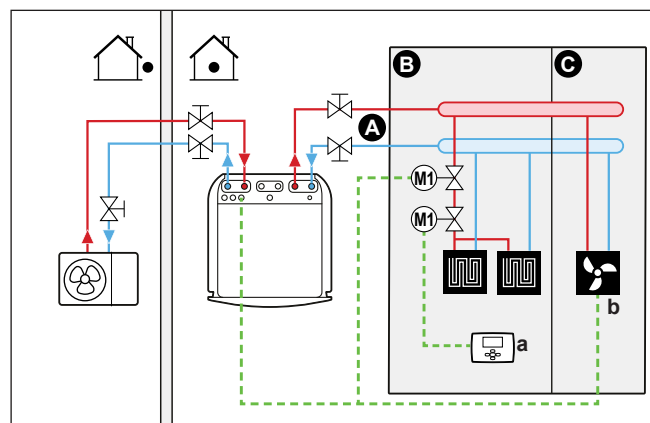

- A Hovedtemperaturområde for utslippsvann
- B Rom 1
- C Rom 2
- a Ekstern romtermostat
- b Varmepumpekonvektorer (+ kontrollenheter)

- Hvis du vil ha mer informasjon om tilkobling av elektriske ledninger, se:
 - "8.2 Tilkoblinger til utendørsenhet" [▶ 92]
 - "8.3 Tilkoblinger til innendørsenhet" [▶ 99]
- For hvert rom med varmpumpekonvektorer: Varmepumpekonvektorene er direkte koblet til innendørsenheten.
- For hvert rom med gulvvarme: to avstengningsventiler (kjøpes lokalt) blir installert før gulvvarmen:
 - En avstengningsventil for å forhindre forsyning av varmtvann når rommet ikke har oppvarmingsbehov
 - En avstengningsventil for å forhindre kondens på gulvet under kjølingsoperasjonen i rommene med varmpumpekonvektorer.
- For hvert rom med varmpumpekonvektorer: ønsket romtemperatur blir angitt via varmpumpekonvektorenes kontrollenhet. Forskjellige kontrollenheter og oppsett er mulig for varmpumpekonvektorer. Hvis du vil ha mer informasjon, kan du se:
 - Installeringshåndboken for varmpumpekonvektorer
 - Installeringshåndboken for tilleggsutstyr til varmpumpekonvektor
 - Tilleggsboken for tilleggsutstyr
- For hvert rom med gulvvarme: ønsket romtemperatur stilles inn via den eksterne romtermostaten (kablet eller trådløs).
- Brukergrensesnittet som er integrert i innendørsenheten, bestemmer romoperasjonsmodusen. Husk at driftsmodusen på hver eksterne romtermostat og varmpumpekonvektorenes kontrollenhet må stilles inn slik at den stemmer overens med innendørsenheten.



INFORMASJON

For å øke komfort og ytelse anbefaler vi å installere ventilsettalternativet EKVKHPC på hver varmpumpekonvektor.

Konfigurasjon

| Innstilling | Verdi |
|--|--|
| Enhetens temperaturkontroll: <ul style="list-style-type: none"> ▪ #: [2.9] ▪ Kode: [C-07] | 0 (Turvann): Drift av enheten fastsettes basert på utslippsvanntemperaturen. |
| Antall vanntemperaturområder: <ul style="list-style-type: none"> ▪ #: [4.4] ▪ Kode: [7-02] | 0 (Enkeltsoner): Hoved |

5.2.3 Flere rom – to temperaturområder for utslippsvann

I dette dokumentet:

- Hovedområde = Område med lavest ønsket temperatur under oppvarming, og høyest ønsket temperatur under kjøling
- Ekstraområde = Område med høyest ønsket temperatur under oppvarming, og lavest ønsket temperatur under kjøling

**LIVSFARE**

Hvis det finnes mer enn ett område for utslippsvann, skal du ALLTID installere en blandeventilstasjon i hovedområdet for å redusere (under oppvarming) / øke (under kjøling) utslippsvanntemperaturen når ekstraområdet har behov.

Typisk eksempel:

| Rom (område) | Varmestrålelegemer: designtemperatur |
|------------------------|--|
| Stue (hovedområde) | Gulvvarme: <ul style="list-style-type: none"> Under oppvarming: 35°C Under kjøling: 20°C (bare forfriskende, ingen egentlig kjøling tillatt) |
| Soverom (ekstraområde) | Varmepumpekonvektorer: <ul style="list-style-type: none"> Under oppvarming: 45°C Under kjøling: 12°C |

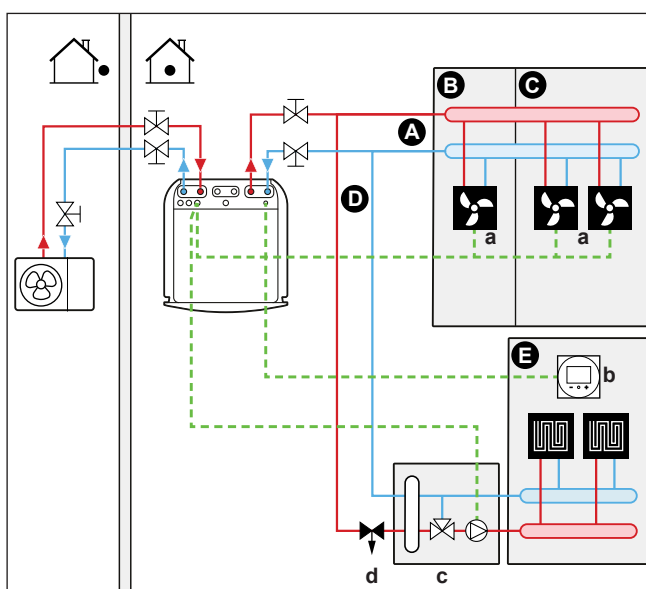
Oppsett

- A Ekstrateperaturområde for utslippsvann
- B Rom 1
- C Rom 2
- D Hovedtemperaturområde for utslippsvann
- E Rom 3
- a Varmepumpekonvektorer (+ kontrollenheter)
- b Dedikert menneskelig komfortgrensesnitt (BRC1HHDA brukt som romtermostat)
- c Blandeventilstasjon
- d Trykkreguleringsventil

**INFORMASJON**

En trykkreguleringsventil bør implementeres før blandeventilstasjonen. Det er ingen garanti for riktig vannstrømbalanse mellom hovedtemperaturområdet for utslippsvann og ekstrateperaturområdet for utslippsvann i tilknytning til ønsket kapasitet på begge vanntemperaturområder.

- Hvis du vil ha mer informasjon om tilkobling av elektriske ledninger, se:
 - "8.2 Tilkoblinger til utendørsenhet" [▶ 92]
 - "8.3 Tilkoblinger til innendørsenhet" [▶ 99]

- For hovedområdet:
 - En blandeventilstasjon blir installert før gulvvarmen.
 - Pumpen i blandeventilstasjonen kontrolleres av PÅ/AV-signalet på innendørsenheten (X2M/29 og X2M/21; utdata fra normalt lukket avstengningsventil).
 - Romtemperaturen styres av et dedikert menneskelig komfortgrensesnitt (BRC1HHDA brukes som romtermostat).
- For ekstraområdet:
 - Varmepumpekonvektorene er direkte koblet til innendørsenheten.
 - Ønsket romtemperatur angis via varmpumpekonvektorenes kontrollenhet. Forskjellige kontrollenheter og oppsett er mulig for varmpumpekonvektorer. Hvis du vil ha mer informasjon, kan du se:
 - Installeringshåndboken for varmpumpekonvektorer
 - Installeringshåndboken for tilleggsutstyr til varmpumpekonvektor
 - Tilleggsboken for tilleggsutstyr
 - Signalene for oppvarmings-/kjølingsbehov for hver varmpumpekonvektor er parallellkoblet til den digitale inngangen på innendørsenheten (X2M/35a og X2M/30). Innendørsenheten vil bare levere ønsket ekstratemperatur på utslippsvann når det er faktisk behov for det.
- Brukergrensesnittet som er integrert i innendørsenheten, bestemmer romoperasjonsmodusen. Husk at driftsmodusen på hver kontrollenhet for varmpumpekonvektorene må stilles inn slik at den stemmer overens med innendørsenheten.

Konfigurasjon

| Innstilling | Verdi |
|--|--|
| Enhetens temperaturkontroll: <ul style="list-style-type: none"> ▪ #: [2.9] ▪ Kode: [C-07] | 2 (Romtermostat): Drift av enheten fastsettes basert på miljøtemperaturen til det dedikerte menneskelige komfortgrensesnittet. Merknad: <ul style="list-style-type: none"> ▪ Hovedrom = dedikert menneskelig komfortgrensesnitt brukt som romtermostat ▪ Andre rom = ekstern romtermostatfunksjonalitet |
| Antall vanntemperaturområder: <ul style="list-style-type: none"> ▪ #: [4.4] ▪ Kode: [7-02] | 1 (Dobbeltzone): Hoved+ekstra |
| I tilfellet varmpumpekonvektorer: Ekstern romtermostat for ekstra -området: <ul style="list-style-type: none"> ▪ #: [3.A] ▪ Kode: [C-06] | 1 (1 kontakt): Når den aktive eksterne romtermostaten eller varmpumpekonvektoren bare kan sende en termostat PÅ/AV-tilstand. Ikke noe skille mellom oppvarmings- eller kjølingsbehov. |
| Utdata fra avstengningsventil | Angi for å følge hovedområdets oppvarmingsbehov. |

| Innstilling | Verdi |
|--------------------------|---|
| Avstengningsventil | Hvis hovedområdet må stenges av under kjølingmodus for å forhindre kondens på gulvet, angir du det tilsvarende. |
| På blandeventilstasjonen | Angi ønsket hovedtemperatur for utslippsvann til oppvarming og/eller kjøling. |

Fordeler

▪ Komfort.

- Den smarte romtermostatfunksjonaliteten kan redusere eller øke ønsket utslippsvanntemperatur basert på den faktiske romtemperaturen (modulering).
- Kombinasjonen av de to systemene med varmestrålegemer sørger for glimrende oppvarmingskomfort i gulvvarmen og glimrende kjølingskomfort i varmepumpekonvektorene.

▪ Effektivitet.

- Avhengig av behov sørger innendørsenheten for forskjellige utslippsvanntemperaturer som stemmer overens med ønsket temperatur for de forskjellige varmestrålegemene.
- Gulvvarme har den beste ytelsen med varmepumpesystemet.

5.3 Oppsett av en ekstra varmekilde for romoppvarming

- Romoppvarming kan skje med:
 - Innendørsenheten
 - En ekstra varmtvannsbeholder (kjøpes lokalt) koblet til systemet
- Når romtermostaten ber om oppvarming, begynner innendørsenheten eller den ekstra varmtvannsbeholderen å operere basert på utendørstemperaturen (status for omkobling til ekstern varmekilde). Når tillatelsen er gitt til den ekstra varmtvannsbeholderen, slås romoppvarming fra innendørsenheten AV.
- Bivalent drift er bare mulig for romoppvarming, IKKE for produksjon av husholdningsvarmtvann. Husholdningsvarmtvann produseres bare av husholdningsvarmtvannstanken som er koblet til innendørsenheten.



INFORMASJON

- Når varmepumpen brukes til oppvarming, opereres varmepumpen for å oppnå ønsket temperatur slik den er innstilt via brukergrensesnittet. Når væravhengig drift er aktivert, fastsettes vanntemperaturen automatisk i forhold til utendørstemperaturen.
- Når den ekstra varmtvannsbeholderen brukes til oppvarming, opereres den for å oppnå ønsket vanntemperatur slik den er innstilt via den ekstra varmtvannsbeholderens kontroller.

Oppsett

- Integrer den ekstra varmtvannsbeholderen som følger:

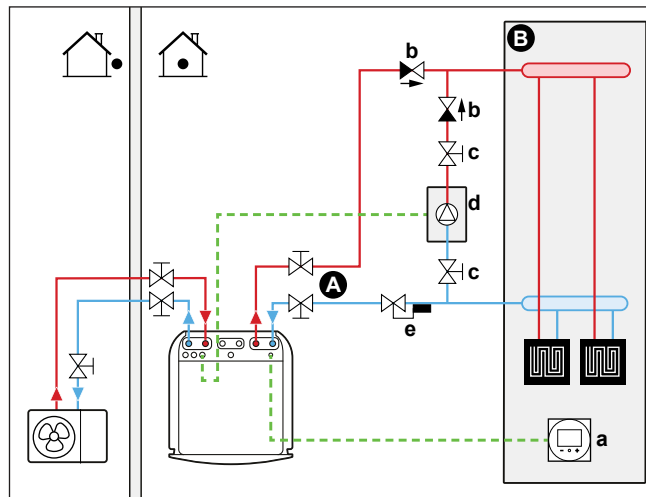

- A Hovedtemperaturområde for utslippsvann
- B Ett enkeltrom
- a Dedikert menneskelig komfortgrensesnitt (BRC1HHDA brukt som romtermostat)
- b Tilbakeslagsventil (kjøpes lokalt)
- c Avstengningsventil (kjøpes lokalt)
- d Ekstra varmtvannsbeholder (kjøpes lokalt)
- e Ventil for temperaturregulator for vann (kjøpes lokalt)



MERKNAD

- Sørg for at den ekstra varmtvannsbeholderen og dens integrering i systemet overholder gjeldende lovgivning.
- Daikin er IKKE ansvarlig for feilaktige eller usikre situasjoner i systemet med den ekstra varmtvannsbeholderen.

- Sørg for at returvannet til varmepumpen IKKE overskrider 60°C. Slik gjør du det:
 - Sett ønsket vanntemperatur til maksimum 60°C via den ekstra varmtvannsbeholderens kontroller.
 - Installer en ventil for temperaturregulator i varmepumpens returvannstrøm. Sett ventilen for temperaturregulator for vann til å lukkes rett over 60°C og til å åpnes under 60°C.
- Installer tilbakeslagsventiler.
- Kontroller at det bare finnes ett ekspansjonskar i vannkretsen. Det er allerede montert et ekspansjonskar i innendørsenheten.
- Installer det digitale I/O-kretskortet (tilleggsutstyr EKR1HBAA).
- Koble X1 og X2 (omkobling til ekstern varmekilde) på det digitale I/O-kretskortet til den ekstra varmtvannsbeholderen. Se "[8.3.8 Slik kobler du til veksling til ekstern varmekilde](#)" [▶ 111].
- Hvis du vil sette opp varmestrålelegemer, se "[5.2 Oppsett av romoppvarmings-/avkjølingssystem](#)" [▶ 28].

Konfigurasjon

Via brukergrensesnittet (veiviser for konfigurering):

- Angi bruken av et bivalent system som ekstern varmekilde.
- Angi den bivalente temperaturen og hysteresen.

Omkobling til ekstern varmekilde besluttet av en hjelpekontakt

- Bare mulig med ekstern romtermostatkontroll OG ett temperaturområde for utslippsvann (se "[5.2 Oppsett av romoppvarmings-/avkjølingssystem](#)" [▶ 28]).

- Hjelpkontakten kan være:
 - En utendørs temperaturtermostat
 - En kontakt for elektrisitetstariff
 - En manuelt betjent kontakt
 - ...
- Oppsett: Koble til følgende ledningsopplegg:

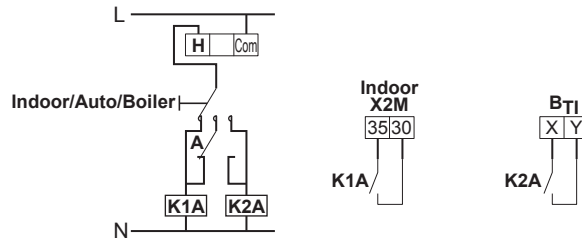

- B_n** Inngang for termostat for varmtvannsbeholder
- A** Hjelpkontakt (normalt lukket)
- H** Romtermostat for varmebehov (tilleggsstyr)
- K1A** Hjelperelé for aktivering av innendørsenhet (kjøpes lokalt)
- K2A** Hjelperelé for aktivering av varmtvannsbeholder (kjøpes lokalt)
- Indoor** Innendørsenhet
- Auto** Automatisk
- Boiler** Varmtvannsbeholder



MERKNAD

- Sørg for at hjelpkontakten har tilstrekkelig differensiale til å forhindre hyppig omkobling mellom innendørsenhet og ekstra varmtvannsbeholder.
- Hvis hjelpkontakten er en termostat for utendørstemperatur, installerer du termostaten i skyggen slik at den IKKE påvirkes eller slås PÅ/AV i direkte sollys.
- Hyppig omkobling kan forårsake korrosjon i den ekstra varmtvannsbeholderen. Kontakt produsenten av den ekstra varmtvannsbeholderen hvis du vil ha mer informasjon.

Settpunkt for den ekstra gasskjelen

For å hindre at vannrørene fryser må den ekstra gasskjelen ha et fast settpunkt $\geq 55^{\circ}\text{C}$, eller et væravhengig settpunkt $\geq T_{\min}$.

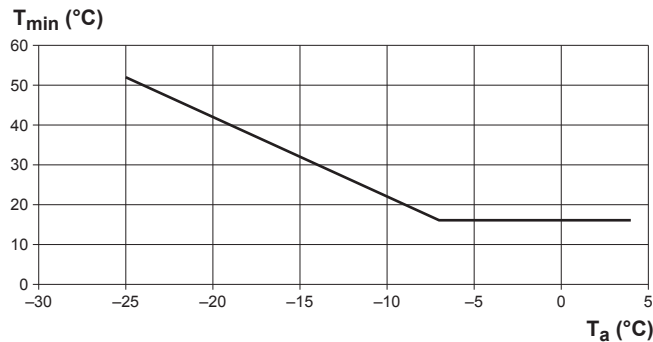

- T_a** Utendørstemperatur
- T_{min}** Minimum væravhengig settpunkt for ekstra gasskjele

5.4 Oppsett av husholdningsvarmtvannstanken

5.4.1 Systemoppsett – integrert husholdningsvarmtvannstank

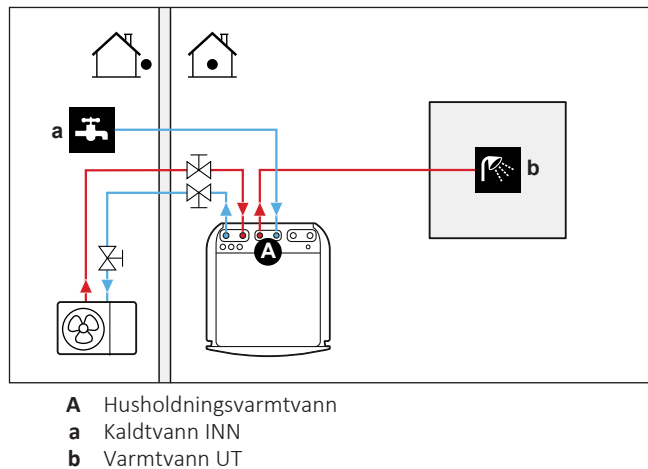

5.4.2 Velge volum og ønsket temperatur for husholdningsvarmtvannstanken

Vi opplever vann som varmt når temperaturen er 40°C. Forbruk av husholdningsvarmtvann blir derfor alltid uttrykt som tilsvarende varmtvannsvolum ved 40°C. Du kan imidlertid stille inn husholdningsvarmtvannstanken med en høyere temperatur (for eksempel 53°C), som deretter blandes med kaldtvann (for eksempel 15°C).

Å velge volum og ønsket temperatur for husholdningsvarmtvannstanken består av å:

- 1 Fastslå forbruket av husholdningsvarmtvann (tilsvarende varmtvannsvolum ved 40°C).
- 2 Fastslå volum og ønsket temperatur for husholdningsvarmtvannstanken.

Fastslå forbruket av husholdningsvarmtvann

Besvar følgende spørsmål og beregn forbruket av husholdningsvarmtvann (tilsvarende varmtvannsvolumet ved 40°C) ved hjelp av typiske vannvolumer:

| Spørsmål | Typisk vannvolum |
|---|---------------------------------|
| Hvor mange dusjer trengs per dag? | 1 dusj=10 min×10 l/min=100 l |
| Hvor mange bad trengs per dag? | 1 bad = 150 l |
| Hvor mye vann trengs ved kjøkkenkummen per dag? | 1 kjøkkenkum=2 min×5 l/min=10 l |
| Finnes det andre behov for husholdningsvarmtvann? | — |

Eksempel: Hvis forbruket av husholdningsvarmtvann i en familie (4 personer) per dag er som følger:

- 3 dusjer
- 1 bad
- 3 kjøkkenkumvolumer

Da er forbruket av husholdningsvarmtvann = $(3 \times 100 \text{ l}) + (1 \times 150 \text{ l}) + (3 \times 10 \text{ l}) = 480 \text{ l}$

Fastslå volum og ønsket temperatur for husholdningsvarmtvannstanken

| Formel | Eksempel |
|--|---|
| $V_1 = V_2 + V_2 \times (T_2 - 40) / (40 - T_1)$ | Hvis: <ul style="list-style-type: none"> ▪ $V_2 = 180$ l ▪ $T_2 = 54^\circ\text{C}$ ▪ $T_1 = 15^\circ\text{C}$ Da er $V_1 = 280$ l |
| $V_2 = V_1 \times (40 - T_1) / (T_2 - T_1)$ | Hvis: <ul style="list-style-type: none"> ▪ $V_1 = 480$ l ▪ $T_2 = 54^\circ\text{C}$ ▪ $T_1 = 15^\circ\text{C}$ Da er $V_2 = 307$ l |

V_1 Forbruket av husholdningsvarmtvann (tilsvarende varmtvannvolum ved 40°C)

V_2 Ønsket volum i husholdningsvarmtvannstanken hvis den bare varmes opp en gang

T_2 Temperatur i husholdningsvarmtvannstank

T_1 Kaldtvannstemperatur

Mulige volumer i husholdningsvarmtvannstanken

| Type | Mulige volumer |
|--------------------------------------|--|
| Integrert husholdningsvarmtvannstank | <ul style="list-style-type: none"> ▪ 180 l ▪ 230 l |

Energisparingstips

- Hvis forbruket av husholdningsvarmtvann er forskjellig fra dag til dag, kan du programmere en ukentlig tidsplan med forskjellig ønsket temperatur for husholdningsvarmtvannstanken for hver dag.
- Jo lavere ønsket temperatur på husholdningsvarmtvannstanken, desto mer kostnadseffektiv er den. Ved å velge en større husholdningsvarmtvannstank kan du senke ønsket temperatur på husholdningsvarmtvannstanken.
- Selve varmepumpen kan produsere husholdningsvarmtvann på maksimum 55°C (50°C hvis utendørstemperaturen er lav). Den integrerte elektriske motstanden i varmepumpen kan øke denne temperaturen. Dette forbruker imidlertid mer energi. Vi anbefaler å stille inn ønsket temperatur på husholdningsvarmtvannstanken under 55°C for å unngå å bruke den elektriske motstanden.
- Jo høyere utendørstemperatur, desto bedre ytelse fra varmepumpen.
 - Hvis strømprisene er de samme på dagen og natten, anbefaler vi å varme opp husholdningsvarmtvannstanken på dagtid.
 - Hvis strømprisene er lavere om natten, anbefaler vi å varme opp husholdningsvarmtvannstanken om natten.
- Når varmepumpen produserer husholdningsvarmtvann, kan den ikke varme opp et rom. Hvis du trenger husholdningsvarmtvann og romoppvarming samtidig, anbefaler vi å produsere husholdningsvarmtvann om natten når det er mindre behov for romoppvarming.

5.4.3 Oppsett og konfigurasjon – DHW-tank

- Ved stort forbruk av husholdningsvarmtvann kan du varme opp husholdningsvarmtvannstanken flere ganger per dag.
- Hvis du vil varme opp til ønsket temperatur på husholdningsvarmtvannstanken, kan du bruke følgende energikilder:
 - Varmepumpens termodynamiske syklus
 - Elektrisk ekstravarmer
- For mer informasjon om optimalisering av strømforbruket ved produksjon av husholdningsvarmtvann, se "[9 Konfigurasjon](#)" [▶ 116].

5.4.4 Husholdningsvarmtvannspumpe for øyeblikkelig tilgang på varmtvann

Oppsett

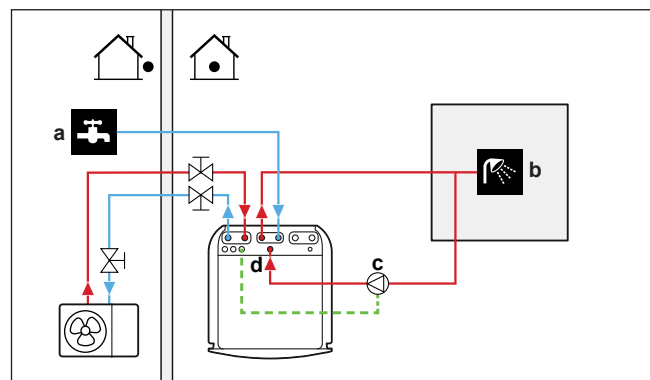

- a** Kaldtvann INN
- b** Varmtvann UT (dusj (kjøpes lokalt))
- c** DHW-pumpe (kjøpes lokalt)
- d** Resirkuleringstilkobling

- Ved å koble til en husholdningsvarmtvannspumpe er varmtvann øyeblikkelig tilgjengelig i kranen.
- Husholdningsvarmtvannspumpen kjøpes lokalt og er installatørens ansvar. For det elektriske ledningsopplegget, se "[8.3.5 Slik kobler du til husholdningsvarmtvannspumpen](#)" [▶ 108].

Hvis du vil ha mer informasjon om tilkobling av resirkuleringstilkoblingen: Se "[7.2.4 Slik kobler du til resirkuleringsrørøpplaget](#)" [▶ 82].

Konfigurasjon

- Hvis du vil ha mer informasjon, se "[9 Konfigurasjon](#)" [▶ 116].
- Du kan programmere en tidsplan for å kontrollere husholdningsvarmtvannspumpen via brukergrensesnittet. Hvis du vil ha mer informasjon, se brukerreferanseguiden.

5.4.5 Husholdningsvarmtvannspumpe for desinfeksjon

Oppsett

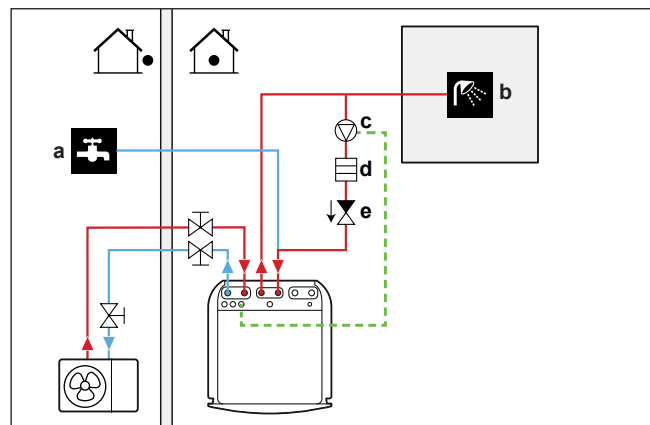

- a Kaldtvann INN
- b Varmtvann UT (dusj (kjøpes lokalt))
- c DHW-pumpe (kjøpes lokalt)
- d Varmeapparat (kjøpes lokalt)
- e Tilbakeslagsventil (kjøpes lokalt)

- Husholdningsvarmtvannspumpen kjøpes lokalt og installeringen er installatørens ansvar. For det elektriske ledningsopplegget, se "[8.3.5 Slik kobler du til husholdningsvarmtvannspumpen](#)" [▶ 108].
- Hvis gjeldende lovgivning krever en høyere temperatur enn det maksimale settpunktet for tanken under desinfeksjon (se [2-03] i feltinnstillingstabellen), kan du koble til en husholdningsvarmtvannspumpe og et varmerelement som vist ovenfor.
- Hvis gjeldende lovgivning krever desinfeksjon av vannrøropplegget frem til tappepunktet, kan du koble til en husholdningsvarmtvannspumpe og et varmerelement (ved behov) som vist ovenfor.

Konfigurasjon

Innendørsenheten kan kontrollere drift av husholdningsvarmtvannspumpe. Hvis du vil ha mer informasjon, se "[9 Konfigurasjon](#)" [▶ 116].

5.5 Oppsett av energimåling

- Via brukergrensesnittet kan du lese av følgende energidata:
 - Generert varme
 - Forbrukt energi
- Du kan lese av energidataene:
 - For romoppvarming
 - For romkjøling
 - For produksjon av husholdningsvarmtvann
- Du kan lese av energidataene:
 - Per måned
 - Per år

**INFORMASJON**

Den beregnede genererte varmen og den forbrukte energien er et anslag. Nøyaktigheten kan ikke garanteres.

5.5.1 Generert varme

**INFORMASJON**

Sensorene som brukes til å beregne produsert varme, blir kalibrert automatisk.

**INFORMASJON**

Hvis glykol finnes i systemet ([E-OD]=1]), beregnes IKKE produsert varme, og det vises heller ikke på brukergrensesnittet.

- Den genererte varmen beregnes internt basert på:
 - Temperaturen på utslipps- og innløpsvannet
 - Strømningshastigheten
- Oppsett og konfigurasjon: Ekstraustyr er ikke påkrevd.

5.5.2 Forbrukt energi

Du kan bruke følgende metoder til å fastslå den forbrukte energien:

- Beregning
- Måling

**INFORMASJON**

Du kan ikke kombinere å beregne den forbrukte energien (for eksempel for ekstravarmen) og måle den forbrukte energien (for eksempel for utendørsenheten). Hvis du gjør det, vil energidataene være ugyldige.

Beregne den forbrukte energien

- Den forbrukte energien beregnes internt basert på:
 - Den faktiske strømeffekten til utendørsenheten
 - Den innstilte kapasiteten til ekstravarmen
 - Spenningen
- Oppsett og konfigurasjon: Hvis du vil oppnå nøyaktige energidata, måler du kapasiteten (motstandsmåling) og angir kapasiteten via brukergrensesnittet for ekstravarmen (trinn 1).

Måle den forbrukte energien

- Foretrukket metode på grunn av høyere nøyaktighet.
- Krever eksterne strømmålere.
- Oppsett og konfigurasjon: Når du bruker elektriske strømmålere, angir du antall pulser/kWh for hver strømmåler via brukergrensesnittet.

**INFORMASJON**

Når du måler elektrisk strømforbruk, må du sørge for at systemets TOTALE strømeffekt registreres av de elektriske strømmålerne.

5.5.3 Strømforsyning til normal kWh-tariff

Generell regel

Det er tilstrekkelig med én strømmåler som dekker hele systemet.

Oppsett

Koble strømmåleren til X5M/5 og X5M/6. Se "8.3.4 Kople til strømmålere" [▶ 107].

Strømmålertype

| Med en... | Bruk en... strømmåler |
|--|---|
| <ul style="list-style-type: none"> ▪ Enfaset utendørsenhet ▪ Ekstravarmer forsynt fra et enfasenett (dvs. at ekstravarmermodellen er *3V eller *6V koblet til et enfasenett) | Enfaset (*3V, *6V (6V): 1N~ 230 V) |
| <ul style="list-style-type: none"> ▪ Trefaset utendørsenhet ▪ Ekstravarmer forsynt fra et trefasenett (dvs. at ekstravarmermodellen er *9W eller *6V koblet til et enfasenett) | Trefaset (*6V (6T1): 3~ 230 V) (*9W: 3N~ 400 V) |

Eksempel

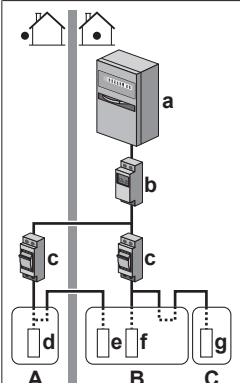
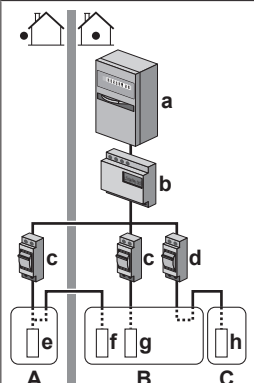
| Enfaset strømmåler | Trefaset strømmåler |
|--|---|
|  <p>A Utendørsenhet B Innendørsenhet C Husholdningsvarmtvannstank a Strømkabinett (L₁/N) b Strømmåler (L₁/N) c Sikring (L₁/N) d Utendørsenhet (L₁/N) e Innendørsenhet (L₁/N) f Ekstravarmer (L₁/N) g Tilleggsvarmer (L₁/N)</p> |  <p>A Utendørsenhet B Innendørsenhet C Husholdningsvarmtvannstank a Strømkabinett (L₁/L₂/L₃/N) b Strømmåler (L₁/L₂/L₃/N) c Sikring (L₁/L₂/L₃/N) d Sikring (L₁/N) e Utendørsenhet (L₁/L₂/L₃/N) f Innendørsenhet (L₁/L₂/L₃/N) g Ekstravarmer (L₁/L₂/L₃/N) h Tilleggsvarmer (L₁/N)</p> |

Unntak

- Du kan bruke en ekstra strømmåler hvis:
 - Strømdekningen til én måler er utilstrekkelig.
 - Strømmåleren kan ikke enkelt installeres i strømkabinettet.
 - 230 V og 400 V trefasenett er kombinert (veldig uvanlig) på grunn av strømmålerens tekniske begrensninger.
- Tilkobling og oppsett:
 - Koble den andre strømmåleren til X5M/3 og X5M/4. Se "[8.3.4 Kople til strømmålere](#)" [▶ 107].
 - I programvaren blir strømforbruchsdata fra begge målere lagt til slik at du IKKE må angi hvilke målere som dekker hvilket strømforbruk. Du behøver bare å angi antall pulser for hver strømmåler.
- Se "[5.5.4 Strømforsyning til foretrukket kWt-tariff](#)" [▶ 49] hvis du vil ha et eksempel på to strømmålere.

5.5.4 Strømforsyning til foretrukket kWt-tariff

Generell regel

- Strømmåler 1: Måler utendørsenheten.
- Strømmåler 2: Måler resten (dvs. innendørsenheten og ekstravarmen).

Oppsett

- Koble strømmåler 1 til X5M/5 og X5M/6.
- Koble strømmåler 2 til X5M/3 og X5M/4.

Se "[8.3.4 Kople til strømmålere](#)" [▶ 107].

Strømmålertyper

- Strømmåler 1: en- eller trefaset strømmåler i henhold til utendørsenhetens strømforsyning.
- Strømmåler 2:
 - Hvis du har en konfigurasjon med enfaset ekstravarme, bruker du en enfaset strømmåler.
 - I andre tilfeller bruker du en trefaset strømmåler.

Eksempel

Enfaset utendørsenhet med trefaset ekstravarme:

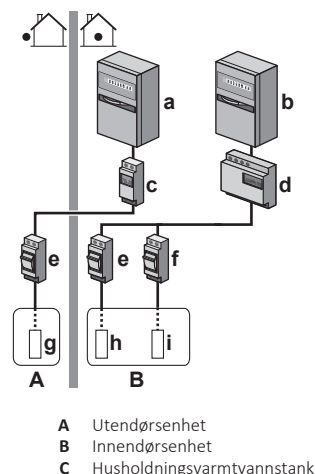

- a Strømkabinett (L₁/N): Strømforsyning til foretrukket kWh-tariff
- b Strømkabinett (L₁/L₂/L₃/N): Strømforsyning til normal kWh-tariff
- c Strømmåler (L₁/N)
- d Strømmåler (L₁/L₂/L₃/N)
- e Sikring (L₁/N)
- f Sikring (L₁/L₂/L₃/N)
- g Utendørsenhet (L₁/N)
- h Innendørsenhet (L₁/N)
- i Ekstravarmer (L₁/L₂/L₃/N)

5.6 Oppsett av strømforbrukkontroll

Du kan bruke følgende strømforbrukkontroller. For mer informasjon om tilsvarende innstillinger: Se "[Strømforbrukkontroll](#)" [▶ 184].

| # | Strømforbrukkontroll |
|---|---|
| 1 | <p>"5.6.1 Permanent strømbegrensning" [▶ 50]</p> <ul style="list-style-type: none"> ▪ Lar deg begrense strømforbruket i hele varmpumpesystemet (summen av innendørsenheten og ekstravarmen) med én fast innstilling. ▪ Strømbegrensning i kW eller strøm i A. |
| 2 | <p>"5.6.2 Strømbegrensning aktivert av digitale innganger" [▶ 51]</p> <ul style="list-style-type: none"> ▪ Lar deg begrense strømforbruket i hele varmpumpesystemet (summen av innendørsenheten og ekstravarmen) via 4 digitale innganger. ▪ Strømbegrensning i kW eller strøm i A. |
| 3 | <p>"5.6.4 BBR16 strømbegrensning" [▶ 53]</p> <ul style="list-style-type: none"> ▪ Begrensning: Bare tilgjengelig på svensk. ▪ Lar deg overholde BBR16-forskriftene (svensk energiforskrift). ▪ Strømbegrensning i kW. ▪ Kan kombineres med andre strømforbrukkontroller. I så fall bruker enheten den mest restriktive kontrollen. |



MERKNAD

Det er mulig å installere en feltsikring med lavere verdi enn anbefalt for varmpumpen. Da må du endre feltinnstillingen [2-0E] ifølge maksimalt tillatt strømverdi for varmpumpen.

Merk at feltinnstillingen [2-0E] overstyres alle innstillinger for strømforbrukkontroll. Strømbegrensning for varmpumpen vil redusere ytelsen.

5.6.1 Permanent strømbegrensning

Permanent strømbegrensning er nyttig for å sikre maksimal effekt eller strøm i systemet. I noen land setter lovgivningen begrensninger på det maksimale strømforbruket i romoppvarming og produksjon av husholdningsvarmtvann.

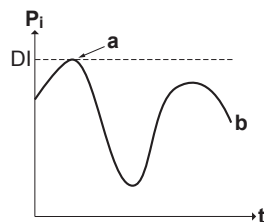

- P_i Strømeffekt
- t Klokkeslett
- DI Digital inngang (strømbegrensningsnivå)
- a Strømbegrensning aktiv
- b Faktisk strøminngang

Oppsett og konfigurasjon

- Ekstraustyr er ikke påkrevd.
- Angi innstillinger for strømforbrukskontrollen i [9.9] via brukergrensesnittet (se "Strømforbrukskontroll" [▶ 184]):
 - Velg modusen kontinuerlig begrensning
 - Velg typen begrensning (effekt i kW eller strøm i A)
 - Angi ønsket strømbegrensningsnivå



MERKNAD

Angi et minimum strømforbruk på $\pm 3,6$ kW for å garantere:

- Avisingsdrift. I motsatt fall, hvis defrosting avbrytes flere ganger, vil varmeveksleren fryse til.
- Romoppvarming og produksjonen av husholdningsvarmtvann ved å tillate tilleggsvarmer trinn 1.

5.6.2 Strømbegrensning aktivert av digitale innganger

Strømbegrensningen er også nyttig i kombinasjon med et energistyringssystem.

Effekten eller strømmen i hele Daikin-systemet er dynamisk begrenset av digitale innganger (maksimalt fire trinn). Hvert strømbegrensningsnivå angis via brukergrensesnittet ved å begrense ett av følgende:

- Strøm (A)
- Strømeffekt (kW)

Strømstyringssystemet (kjøpes lokalt) avgjør aktivering av et visst strømbegrensningsnivå. **Eksempel:** Hvis du vil begrense den maksimale effekten i hele huset (belysning, husholdningsapparater, romoppvarming...).

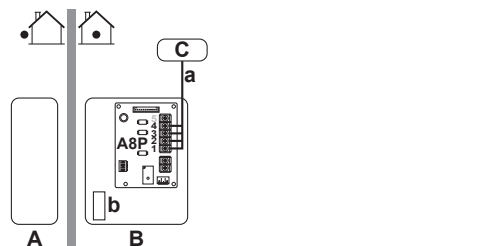

- A Utendørsenhet
- B Innendørsenhet
- C Strømstyringssystem
- a Aktivering av strømbegrensning (4 digitale innganger)
- b Ekstravarmer

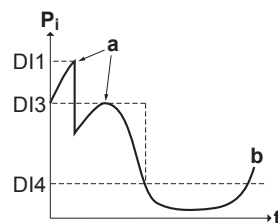

- P_i Strømeffekt
- t Klokkeslett
- DI Digitale innganger (strømbegrensningsnivåer)
- a Strømbegrensning aktiv
- b Faktisk strøminngang

Oppsett

- Kretskort for behovsstyring (tilleggsutstyr EKRP1AHTA)

- Maksimalt fire digitale innganger brukes til å aktivere det tilsvarende strømbegrensingsnivået:
 - DI1 = sterkeste begrensning (laveste energinivå)
 - DI4 = svakeste begrensning (høyeste energinivå)
- Spesifikasjon av de digitale inngangene:

| | | |
|------|-----|----------|
| DI 1 | S9S | grense 1 |
| DI 2 | S8S | grense 2 |
| DI 3 | S7S | grense 3 |
| DI 4 | S6S | grense 4 |
- Se koplingskjemaet for mer informasjon.

Konfigurasjon

- Angi innstillinger for strømforbrukskontrollen i [9.9] via brukergrensesnittet (for beskrivelsen av alle innstillinger, "[Strømforbrukskontroll](#)" ▶ 184]):
 - Velg begrensning med digitale innganger.
 - Velg typen begrensning (effekt i kW eller strøm i A).
 - Angi ønsket strømbegrensingsnivå som svarer til hver digitale inngang.



INFORMASJON

Hvis mer enn én 1 digital inngang er lukket (samtidig), er den digitale inngangsprioriteten fast: DI4 prioritet>...>DI1.

5.6.3 Strømbegrensingsprosess

Utendørsenheten er mer effektiv enn den elektriske varmeren. Den elektriske varmeren er derfor begrenset og må slås AV først. Systemet begrenser strømforbruket i følgende rekkefølge:

- 1 Slår AV ekstravarmen.
- 2 Begrenser utendørsenheten.
- 3 Slår AV utendørsenheten.

Eksempel

Hvis konfigurasjonen er som følger: Strømbegrensingsnivå tillater IKKE bruk av ekstravarmen (trinn 1).

Strømforbruket blir deretter begrenset som følger:

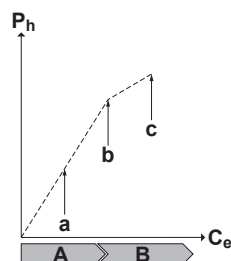

- P_h Generert varme
- C_e Forbrukt energi Forbrukt energi
- A** Utendørsenhet
- B** Ekstravarmen
- a** Begrenset drift av utendørsenhet
- b** Full drift av utendørsenhet
- c** Ekstravarmen trinn 1 slått PÅ

5.6.4 BBR16 strømbegrensning

**INFORMASJON**

Begrensning: BBR16-innstillingene er bare synlige når språket i brukergrensesnittet er satt til svensk.

**MERKNAD**

Endres innen 2 uker. Når du har aktivert BBR16, har du bare 2 uker på deg til å endre innstillingene (**BBR16 aktivering** og **BBR16 effektgrense**). Etter 2 uker låser enheten disse innstillingene.

Merknad: Dette er et unntak i forhold til den faste strømbegrensningen, som alltid kan endres.

Bruk BBR16-strømbegrensningen når du må overholde BBR16-forskriftene (svensk energiforskrift).

Du kan kombinere BBR16-strømbegrensningen med de andre strømforbrukkontrollene. I så fall bruker enheten den mest restriktive kontrollen.

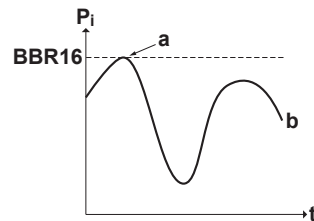

- P_i Strømeffekt
- t Klokkeslett
- BBR16** BBR16-grensnivå
- a** Strømbegrensning aktiv
- b** Faktisk strøminngang

Oppsett og konfigurasjon

- Ekstrautstyr er ikke påkrevd.
- Angi innstillinger for strømforbrukskontrollen i [9.9] via brukergrensesnittet (se "[Strømforbrukkontroll](#)" [▶ 184]):
 - Aktiver BBR16
 - Angi ønsket strømbegrensningsnivå

5.7 Oppsett av en ekstern temperatursensor

Du kan koble til én ekstern temperatursensor. Den måler innendørs eller utendørs omgivelsestemperatur. Vi anbefaler å bruke en ekstern temperatursensor i følgende tilfeller:

Innendørs miljøtemperatur

- I romtermostatkontroll måler det dedikerte menneskelige komfortgrensesnittet (BRC1HHDA brukes som romtermostat) innendørs omgivelsestemperatur. Det menneskelige komfortgrensesnittet må derfor installeres på et sted:
 - Der gjennomsnittstemperaturen i rommet kan registreres
 - Som IKKE er utsatt for direkte sollys
 - Som IKKE er i nærheten av en varmekilde
 - Som IKKE berøres av luften utendørs eller trekk når f.eks. døren åpnes/lukkes

- Hvis dette IKKE er mulig, anbefaler vi å koble til en ekstern innendørssensor (tilleggsutstyr KRCS01-1).
- Oppsett: For installeringsanvisninger, se installeringshåndboken for den eksterne innendørssensoren og tilleggsboken for tilleggsutstyr.
- Konfigurasjon: Velg romsensor [9.B].

Utendørs miljøtemperatur

- Den utendørs miljøtemperaturen måles i utendørsenheten. Utendørsenheten må derfor installeres på et sted:
 - på nordsiden av huset eller ved siden av huset der de fleste varmestrålelegemer er plassert
 - Som IKKE er utsatt for direkte sollys
- Hvis dette IKKE er mulig, anbefaler vi å koble til en ekstern utendørssensor (tilleggsutstyr EKRSCA1).
- Oppsett: Du finner monteringsanvisninger i installeringshåndboken for den eksterne utendørssensoren og tilleggsboken for tilleggsutstyr.
- Konfigurasjon: Velg utendørssensor [9.B].
- Når utendørsenhetens strømsparingsfunksjon er aktiv (se "Strømsparingsfunksjon" [► 191]), slås utendørsenheten ned for å redusere energitap i beredskap. Som følge av dette blir utendørs miljøtemperatur IKKE avlest.
- Hvis ønsket utslippsvanntemperatur er væravhengig, er måling av fulltids utendørstemperatur viktig. Dette er en annen grunn til å installere den valgfrie sensoren for utendørs miljøtemperatur.



INFORMASJON

Dataene fra den eksterne sensoren for utendørstemperatur (enten gjennomsnittlig eller i øyeblikket) brukes i væravhengige kontrollkurver og i logikken for automatisk omkobling mellom oppvarming/kjøling. For å beskytte utendørsenheten brukes alltid den interne sensoren til utendørsenheten.

6 Installasjon av enheten

I dette kapittelet

| | | |
|-------|---|----|
| 6.1 | Klargjøre installeringsstedet..... | 55 |
| 6.1.1 | Krav til installeringssted for utendørsanlegget..... | 55 |
| 6.1.2 | Tilleggskrav til installeringssted for utendørsanlegget på steder der det er kaldt..... | 57 |
| 6.1.3 | Krav til installeringssted for innendørsanlegget..... | 58 |
| 6.2 | Åpne og lukke enhetene..... | 59 |
| 6.2.1 | Om åpning av enheter..... | 59 |
| 6.2.2 | Slik åpner du utendørsanlegget..... | 59 |
| 6.2.3 | Fjerne transportstøtten..... | 60 |
| 6.2.4 | Slik lukker du utendørsanlegget..... | 60 |
| 6.2.5 | Slik åpner du innendørsenheten..... | 61 |
| 6.2.6 | Slik senker du bryterboken på innendørsenheten..... | 63 |
| 6.2.7 | Slik lukker du innendørsenheten..... | 64 |
| 6.3 | Montere utendørsanlegget..... | 64 |
| 6.3.1 | Om montering av utendørsanlegget..... | 64 |
| 6.3.2 | Forholdsregler ved montering av utendørsanlegget..... | 64 |
| 6.3.3 | Klargjøre installeringsstrukturen..... | 64 |
| 6.3.4 | Slik monterer du utendørsanlegget..... | 65 |
| 6.3.5 | Slik sikrer du dreneringen..... | 66 |
| 6.3.6 | Installere utslippsristen..... | 68 |
| 6.3.7 | Fjerne utslippsristen og sette risten på et sikkert sted..... | 69 |
| 6.4 | Montere innendørsenheten..... | 71 |
| 6.4.1 | Om montering av innendørsenheten..... | 71 |
| 6.4.2 | Forholdsregler ved montering av innendørsenheten..... | 71 |
| 6.4.3 | Slik monterer du innendørsenheten..... | 71 |
| 6.4.4 | Tilkobling av dreneringslangen til avløpet..... | 72 |

6.1 Klargjøre installeringsstedet

IKKE installer enheten på steder som ofte brukes som arbeidsplass. I tilfelle bygningsarbeid (f.eks. slipearbeid) der det dannes mye støv, MÅ enheten dekkes til.

Velg et installeringssted med tilstrekkelig plass til å transportere enheten inn og ut.



ADVARSEL

Anlegget skal plasseres i et rom uten fungerende antenneskilder (for eksempel åpen flamme eller gassapparat eller elektrisk varmeapparat i drift).

6.1.1 Krav til installeringssted for utendørsanlegget



INFORMASJON

Les også forholdsregler og krav i kapittelet "Generelle sikkerhetshensyn".

Overhold retningslinjene for avstander. Se ["15.1 Serviceplass: Utendørsanlegg"](#) [▶ 231].



MERKNAD

- IKKE stable enheter oppå hverandre.
- IKKE heng enheten i et tak.

Sterke vinder (≥ 18 km/t) mot utendørsenhetsens luftutslipp forårsaker kortslutning (innsuging av utslippsluft). Dette kan medføre:

- forringelse av driftskapasiteten

- hyppig frostdannelse ved drift med oppvarming
- forstyrrelse av driften pga. av synkende lavt trykk eller økende høyt trykk
- en defekt vifte (hvis en sterk vind blåser direkte på viften, kan den begynne å rotere veldig raskt inntil den går i stykker).

Det er anbefalt å montere en ledeplate når luftutslippet er utsatt for vind.

Det anbefales å installere utendørsenheten med luftinntaket vendt mot veggen og IKKE direkte eksponert for vinden.

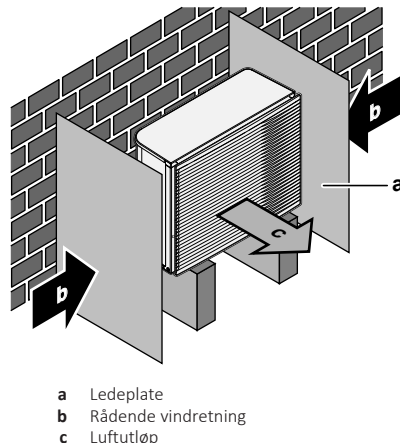

IKKE installer enheten på følgende steder:

- Lydfølsomme områder (f.eks. nær et soverom), for å unngå forstyrrelser pga. driftsstøy.
Merknad: Hvis lyden måles under faktiske installeringsforhold, kan den målte verdien være høyere enn lydtryknivået som er nevnt i lydspekteret i databoken på grunn av omgivelsesstøy og lydrefleksjoner.
- Steder der det kan finnes mineraloljetåke, sprut eller damp i luften. Plastdeler kan brytes ned og falle ut eller føre til vannlekkasje.

Det anbefales IKKE å installere anlegget på følgende steder fordi det kan redusere anleggets levetid:

- Der spenningen varierer kraftig
- I kjøretøyer eller skip
- Der det forekommer syreholdig eller basisk damp

Installering ved kysten. Pass på at utendørsanlegget IKKE utsettes for direkte vind fra havet. Dette er for å forhindre korrosjon som følge av høye saltnivåer i luften, som kan redusere anleggets levetid.

Installer utendørsanlegget vekk fra direkte vind fra havet.

Eksempel: Bak bygningen.

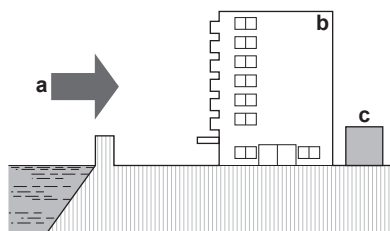

Hvis utendørsanlegget er utsatt for direkte vind fra havet, må du sette opp en levegg.

- Høyden på levegg $\geq 1,5 \times$ høyden på utendørsanlegg
- Følg kravene til serviceplass når du setter opp leveggen.

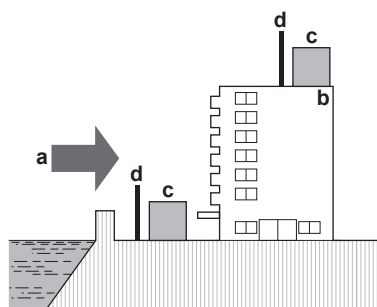

- a Vind fra havet
- b Bygning
- c Utendørsanlegg
- d Levegg

Utendørsenheten er konstruert kun for installering utendørs og for følgende miljøtemperaturer:

| | |
|------------|----------|
| Kjølemodus | 10~43°C |
| Varmemodus | -28~35°C |

Spesielle krav for R32

Utendørsenheten inneholder en integrert kjølemiddelkrets (R32), men du trenger IKKE å lage noen lokalt røropplegg for kjølemiddel eller utføre påfylling av kjølemiddel.

Merk deg følgende krav og forholdsregler:



ADVARSEL

- Må IKKE perforeres eller brennes.
- Bruk IKKE andre midler enn de som anbefales av produsenten når du vil fremskynde avisingen eller rengjøre utstyret.
- Husk at kjølemedium R32 IKKE avgir lukt.



ADVARSEL

Apparatet skal lagres slik at mekaniske skader unngås, og i et godt ventilert rom uten gnistkilder som er i kontinuerlig drift (f.eks. åpne flamme, en gassenhet i drift eller et elektrisk varmeapparat).



ADVARSEL

Pass på at installasjon, service, vedlikehold og reparasjon er i samsvar med instruksjonene fra Daikin og gjeldende lovgivning (for eksempel nasjonale gassforskrifter), og at de utføres av godkjent personell.

6.1.2 Tilleggskrav til installeringssted for utendørsanlegget på steder der det er kaldt

Beskytt utendørsenheten mot direkte snøfall, og sørg for at utendørsenheten ALDRI tilsnøs.

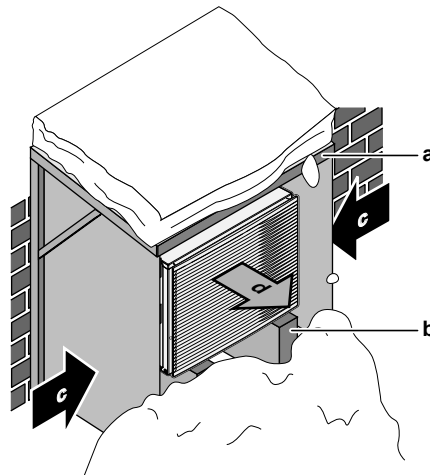

- a Snøpresenning eller -overbygg
- b Sokkel
- c Rådende vindretning
- d Luftutløp

Uansett skal man alltid la det være minst 150 mm klaring under enheten. I tillegg må man sørge for minst 100 mm høyde over maksimal forventet snødybde. Se "6.3 Montere utendørsanlegget" [▶ 64] hvis du vil ha mer informasjon.

I områder med stort snøfall er det svært viktig å velge et installeringssted hvor snøen IKKE vil berøre anlegget. Hvis det er fare for snøfall sidelengs, må du sørge for at varmevekslerkonvektoren IKKE berøres av snøen. Monter om nødvendig et overbygg eller tak og en sokkel.

6.1.3 Krav til installeringssted for innendørsanlegget



INFORMASJON

Les også forholdsregler og krav i kapittelet "Generelle sikkerhetshensyn".

- Innendørsenheten er konstruert kun for installering innendørs og for følgende miljøtemperaturer:
 - Drift med romoppvarming: 5~30°C
 - Drift med romkjøling: 5~35°C
 - Produksjon av husholdningsvarmtvann: 5~35°C



INFORMASJON

Kjøling gjelder kun i tilfelle av:

- Reverserbare modeller
- Modeller med kun oppvarming + konverteringssett (EKHVCONV2)

- Vær oppmerksom på retningslinjene for målinger:

| | |
|--|---------------------|
| Maksimal tillatt høydeforskjell mellom innendørsenhet og utendørsenhet | 10 m |
| Maksimal total vannrørlengde | 50 m ^(a) |

^(a) Nøyaktig vannrørlengde kan fastsettes ved hjelp av beregningsverktøyet Hydronic Piping Calculation. Beregningsverktøyet Hydronic Piping Calculation er en del av Heating Solutions Navigator som er tilgjengelig via <https://professional.standbyme.daikin.eu>. Kontakt forhandleren hvis du ikke har tilgang til Heating Solutions Navigator.

- Vær oppmerksom på følgende retningslinjer for installeringsavstander:

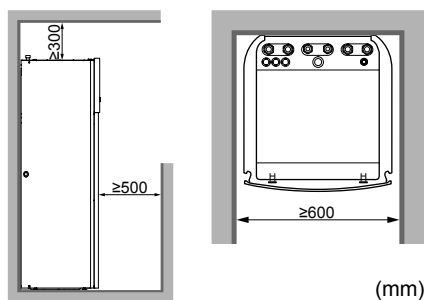

INFORMASJON

Hvis du har begrenset installasjonsplass, gjør du følgende før du installerer enheten i endelig posisjon: "6.4.4 Tilkobling av dreneringsslangen til avløpet" [▶ 72]. Dette krever at ett eller begge sidepanelene fjernes.

- Fundamentet må være sterkt nok til å bære vekten av enheten. Beregn vekten av enheten inklusive en husholdningsvarmtvannstank full av vann. Sørg for at vannet, i tilfelle vannlekkasje, ikke kan forårsake skader på installeringsstedet og omgivelsene rundt.

IKKE installer enheten på steder der:

- Steder der det kan finnes mineraloljetåke, sprut eller damp i luften. Plastdeler kan brytes ned og falle ut eller føre til vannlekkasje.
- Lydfølsomme områder (f.eks. nær et soverom), for å unngå forstyrrelser pga. driftsstøy.
- På steder med høy fuktighet (maks. RH=85%), for eksempel et bad.
- På steder der frost er mulig. Miljøtemperaturen rundt innendørsenheten skal være >5°C.

6.2 Åpne og lukke enhetene

6.2.1 Om åpning av enheter

I visse situasjoner må du åpne anlegget. **Eksempel:**

- Ved tilkobling av elektriske ledninger
- Ved vedlikehold eller service på anlegget



FARE: ELEKTRISK STØT

Du må IKKE forlate anlegget uten tilsyn når servicedekselet er fjernet.

6.2.2 Slik åpner du utendørsanlegget



FARE: ELEKTRISK STØT



FARE: BRENSKADER

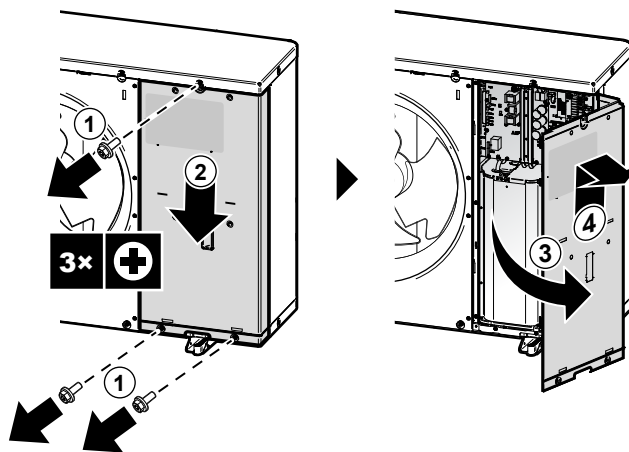

6.2.3 Fjerne transportstøtten



MERKNAD

Hvis anlegget brukes med transportstøtten påsatt, kan dette produsere unormal vibrasjon eller støy.

Transportstagene (2×) beskytter enheten under transport. Ved installasjon må de fjernes.

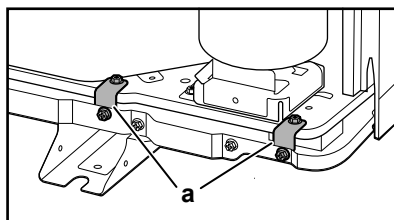
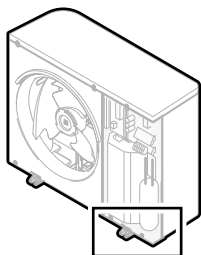

a Transportstag (2×)

- 1 Åpne bryterboksdekselet. Se "6.2.2 Slik åpner du utendørsanlegget" [▶ 59].
- 2 Fjern skruene (4×) fra transportstagene og avfallshåndter disse.
- 3 Fjern transportstagene (2×) og sørg for avfallshåndtering av disse.

6.2.4 Slik lukker du utendørsanlegget



MERKNAD

Kontroller at tiltrekingsmomentet IKKE overstiger 4,1 N•m når du lukker dekselet på utendørsanlegget.

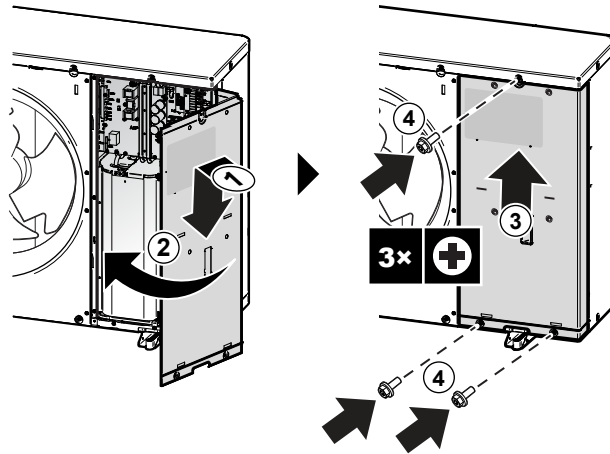

6.2.5 Slik åpner du innendørsenheden

Oversikt

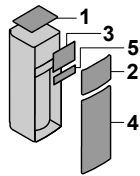

- a Toppanel
- b Brukergrensesnittpanel
- c Bryterboksdeksel
- d Frontpanel
- e Bryterboksdeksel for høyspenning

Åpen

- 1 Fjern det øverste panelet.

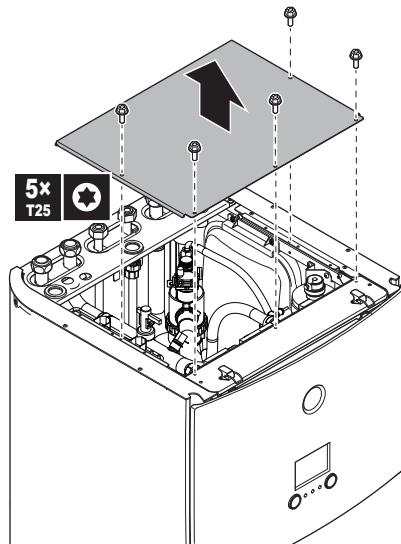

- 2 Fjern brukergrensesnitt-panelet. Åpne hengslene i toppen og skyv topppanelet oppover.



MERKNAD

Hvis du fjerner brukergrensesnitt-panelet, må du også koble fra kablene fra baksiden av brukergrensesnittpanelet for å hindre skader.

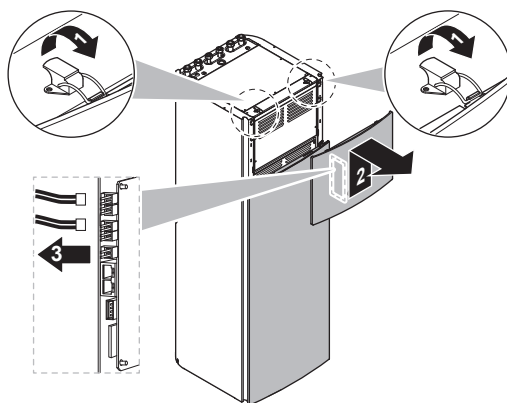

3 Fjern bryterboksdekelet.

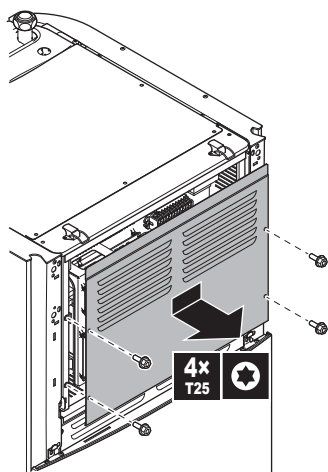

4 Fjern frontplaten ved behov. Dette er f.eks. nødvendig i følgende tilfeller:

- "6.2.6 Slik senker du bryterboken på innendørsenheten" [▶ 63]
- "6.4.4 Tilkobling av dreneringslangen til avløpet" [▶ 72]
- Når du trenger tilgang til høyspennings-bryterboksen

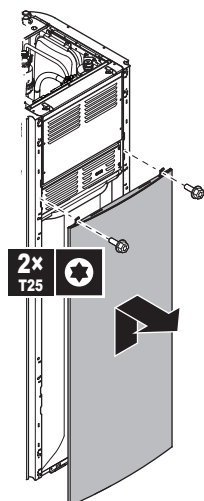

5 Hvis du har behov for tilgang til høyspenningskomponenter, fjern bryterboksdekelet for høyspenning.

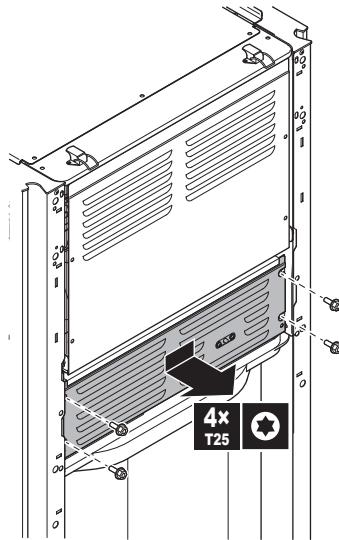

6.2.6 Slik senker du bryterboken på innendørsenheten

Under installering må du ha tilgang til innsiden av innendørsenheten. For å få enklere tilgang, plasser bryterboksen lavere på enheten på følgende måte:

Forutsetning: Brukergrensesnitt-panelet og frontpanelet har blitt fjernet.

- 1 Fjern festeplaten på toppen av enheten.
- 2 Vipp bryterboksen mot fronten og løft den ut av hengslene.

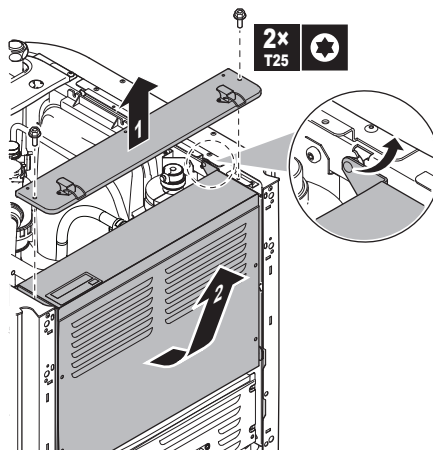

- 3 Plasser bryterboksen lavere på enheten. Bruk de 2 hengslene som er plassert lavere på enheten.

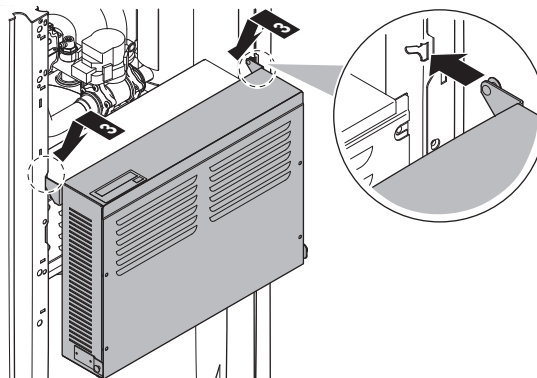

6.2.7 Slik lukker du innendørsenheden

- 1 Lukk dekselet på bryterboksen.
- 2 Sett bryterboksen tilbake på plass.
- 3 Monter det øverste panelet igjen.
- 4 Monter sidepanelene igjen.
- 5 Installer frontpanelet igjen.
- 6 Koble til kablene til brukergrensesnitt-panelet igjen.
- 7 Installer brukergrensesnitt-panelet igjen.



MERKNAD

Når du lukker dekselet på innendørsenheden, må du sørge for at tiltrekkingmomentet IKKE overskrider 4,1 N•m.

6.3 Montere utendørsanlegget

6.3.1 Om montering av utendørsanlegget

Når

Du må montere utendørsanlegget før du kan koble til vannrørene.

Typisk arbeidsflyt

Montering av utendørsenhet består vanligvis av følgende trinn:

- 1 Klargjøring av monteringsstrukturen.
- 2 Montering av utendørsenheden.
- 3 Sørge for drenering.
- 4 Installering av utslippsrist.
- 5 Beskytt enheten mot snø og vind ved å montere et snødeksel og skjermplater. Se "[6.1 Klargjøre installeringsstedet](#)" [▶ 55].

6.3.2 Forholdsregler ved montering av utendørsanlegget



INFORMASJON

Les også forholdsregler og krav i de følgende kapitlene:

- "[1 Generelle sikkerhetshensyn](#)" [▶ 6]
- "[6.1 Klargjøre installeringsstedet](#)" [▶ 55]

6.3.3 Klargjøre installeringsstrukturen

Kontroller styrken og planheten til monteringsunderlaget slik at anlegget ikke forårsaker vibrasjoner og støy.

Fest anlegget sikkert ved hjelp av ankerboltene i samsvar med fundamenttegningen.

**MERKNAD**

Nivå. Sørg for at enheten står plant. Anbefalt:

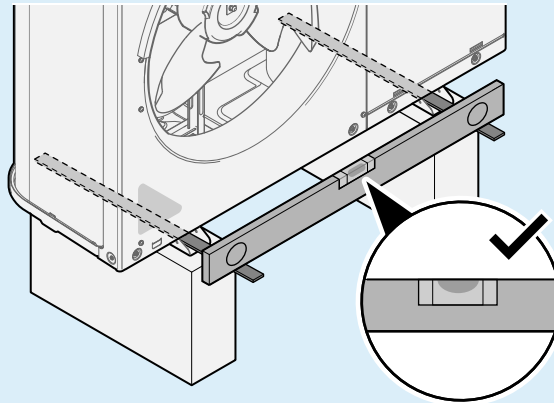

Bruk 4 sett med M12 ankerbolter, muttere og underlagsskiver. La det være minst 150 mm klaring under enheten. I tillegg må man sørge for minst 100 mm høyde over maksimal forventet snødybde.

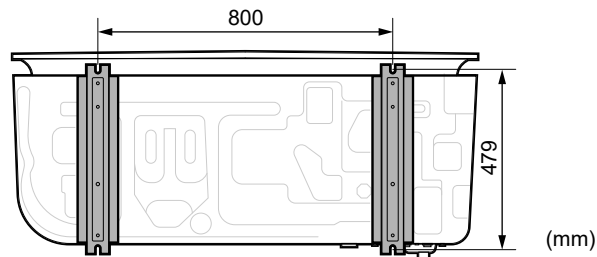
Forankringspunkter**Pidestall**

Ved montering på en pidestall må du sørge for at utslippsristen fremdeles kan settes i sikker stilling. Se "6.3.7 Fjerne utslippsristen og sette risten på et sikkert sted" [▶ 69].

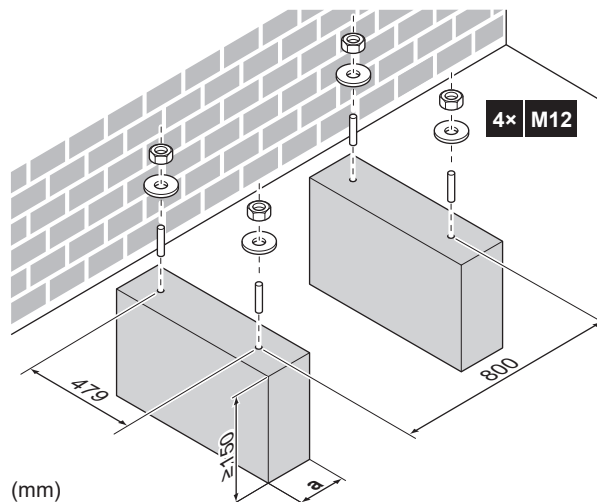

a Sørg for å ikke tildekke dreneringshullet i enhetens bunnplate.

6.3.4 Slik monterer du utendørsanlegget

- 1** Bær enheten i dens stopper, og sette den på installasjonsstrukturen.

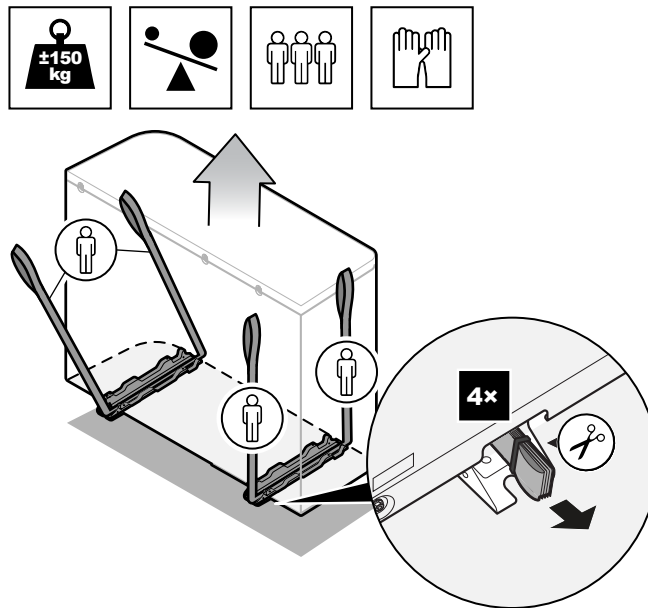

2 Fest enheten til installasjonsstrukturen.

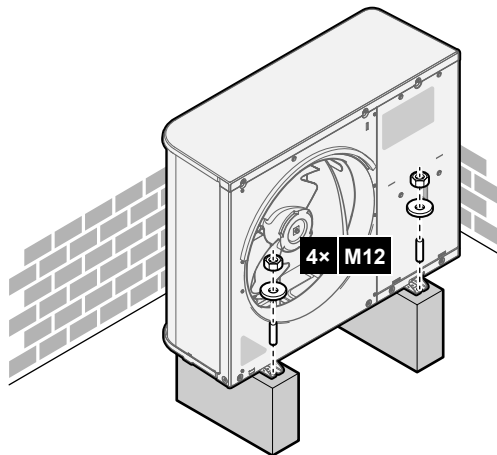

3 Fjern stroppene (og skruene), og avfallshånder disse.

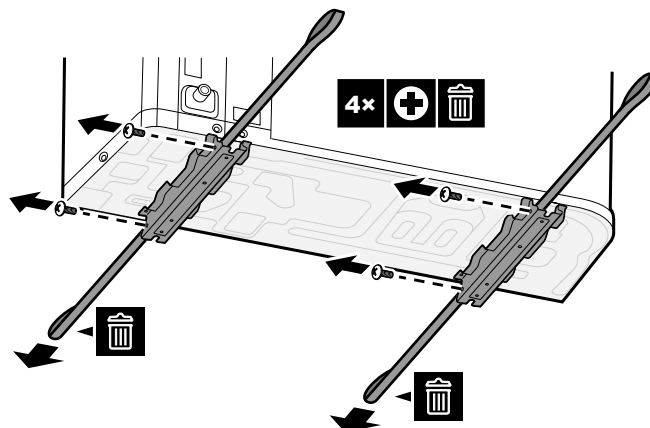

6.3.5 Slik sikrer du dreneringen

- Sørg for at kondensvann kan tømmes på forsvarlig måte.
- Installer enheten på en sokkel for å sikre god drenering og unngå ansamling av is.
- Lag til en renne for dreneringsvann rundt fundamentet slik at avløpsvann kan dreneres vekk fra enheten.

- Unngå at dreneringsvannet oversvømmer gangveien så den IKKE blir glatt ved frost.
- Hvis du monterer enheten på en ramme, må du plassere en vann tett plate innen 150 mm fra enhetens underside for å forhindre inntrengning av vann og unngå at dreneringsvannet drypper (se følgende illustrasjon).

**MERKNAD**

Hvis enheten installeres i kaldt klima, iverksett egnede tiltak slik at drenert kondensat IKKE fryser. Vi anbefaler at du gjør følgende:

- Isolere dreneringsslangen.
- Installer en dreneringsrørvarmer (kjøpes lokalt). For å koble til dreneringsrørvarmeren, se "[8.2.1 Koble de elektriske ledningene til utendørsanlegget](#)" [92].

**MERKNAD**

La det være minst 150 mm klaring under enheten. I tillegg må man sørge for minst 100 mm høyde over forventet snødybde.

Bruk dreneringspluggen (med O-ring) og en slange til drenering.

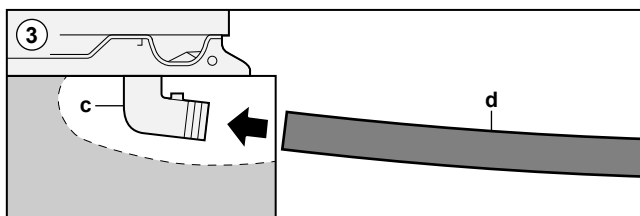
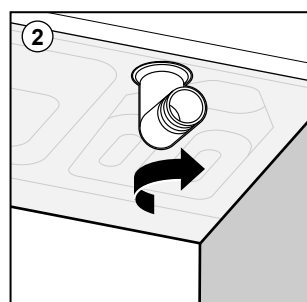
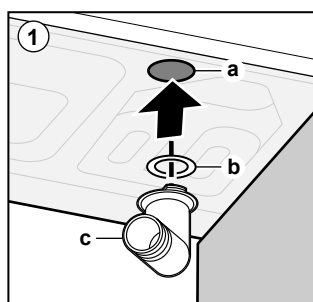
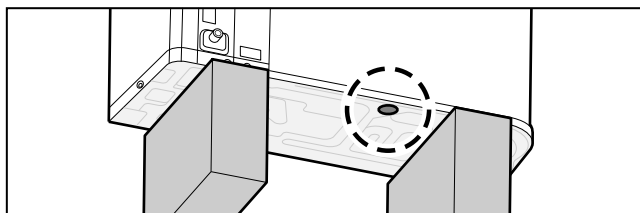

- a Dreneringsshull
- b O-ring (leveres som tilbehør)
- c Dreneringsplugg (leveres som tilbehør)
- d Slange (kjøpes lokalt)

**MERKNAD**

O-ring. Sørg for at O-ringens installeres korrekt for å hindre lekkasje.

6.3.6 Installere utslippsristen



INFORMASJON

Elektrisk kabling. Før installering av utslippsrist må elektrisk kabling kobles til.

Installer den nedre delen av utslippsristen

- 1 Sett inn krokene.
- 2 Sett inn kuleboltene.

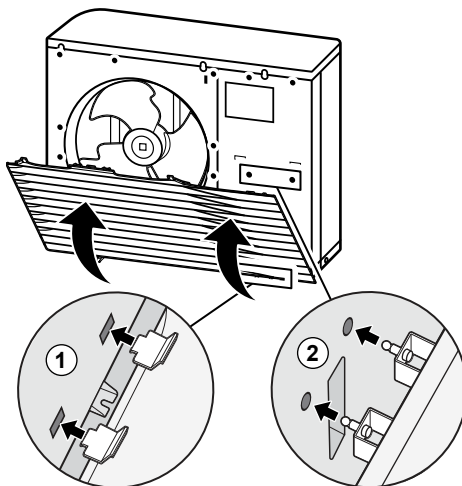

- 3 Fest de 2 nedre skruene.

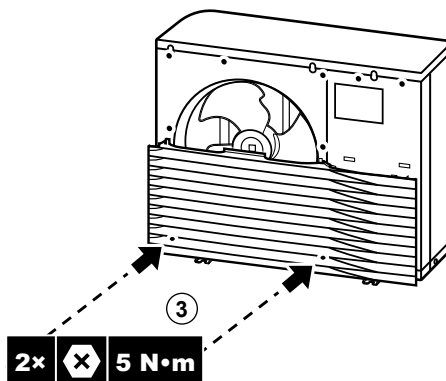

Installer den øvre delen av utslippsristen



MERKNAD

Vibrasjoner. Sørg for at den øvre delen av utslippsristen er sømløst festet til den nedre delen for å unngå vibrasjoner.

- 4 Rett inn og fest venstre side.
- 5 Rett inn og fest den midtre delen.
- 6 Rett inn og fest høyre side.

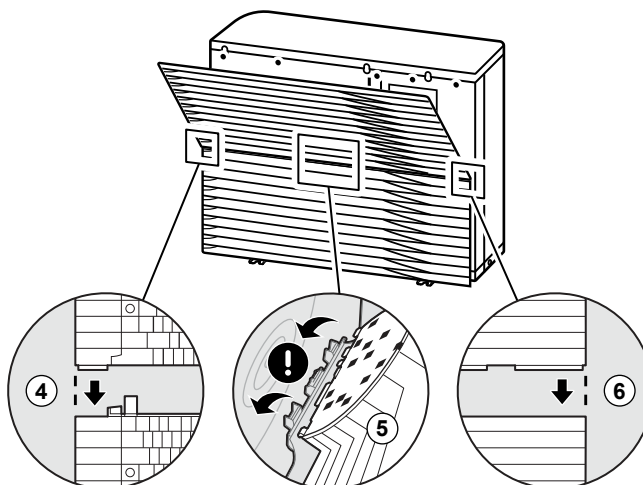

- 7 Sett inn krokene.
- 8 Sett inn kuleboltene.

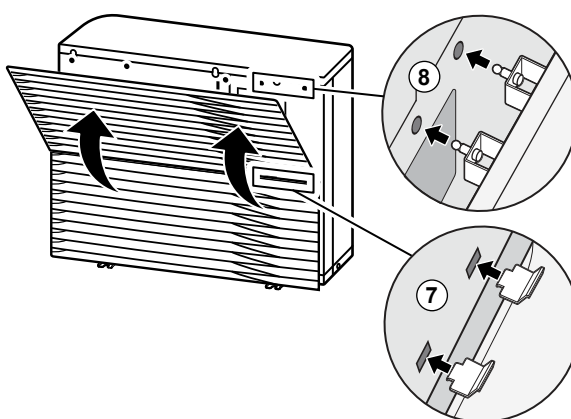

- 9 Fest de 6 gjenværende skruene.

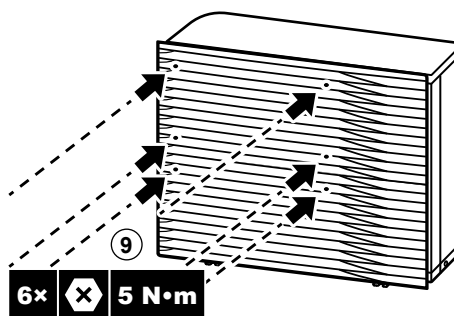

6.3.7 Fjerne utslippsristen og sette risten på et sikkert sted



ADVARSEL

Roterende vifte. Før du slår PÅ eller utfører service på utendørsenheten, kontroller at utslippsristen dekker viften som en beskyttelse mot en roterende vifte. Se:

- "6.3.6 Installere utslippsristen" [▶ 68]
- "6.3.7 Fjerne utslippsristen og sette risten på et sikkert sted" [▶ 69]

- 1 Fjern den øvre delen av utslippsristen.

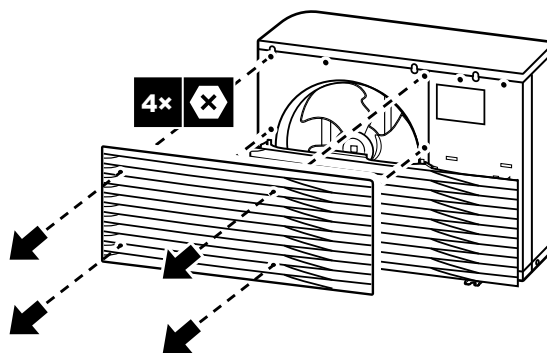

2 Fjern den nedre delen av utslippsristen.

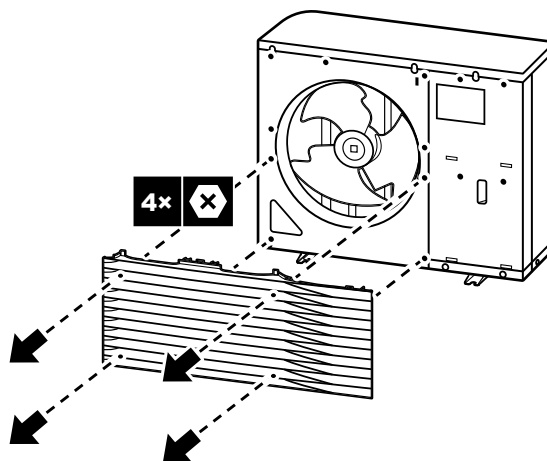

3 Rotér den nedre delen av utslippsristen.

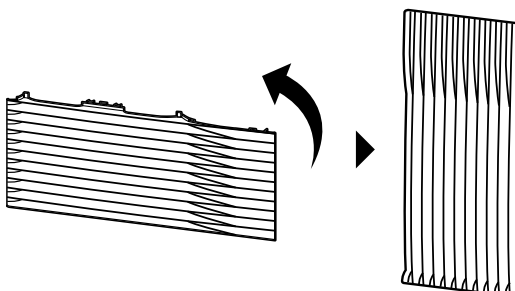

4 Rett inn kulebolten og kroken på risten med tilsvarende deler på enheten.

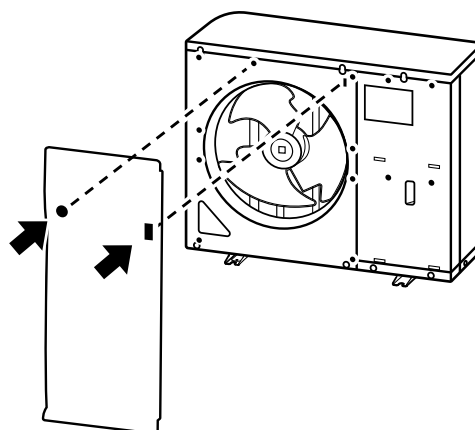

5 Sett inn kroken.

6 Sett inn kulebolten.

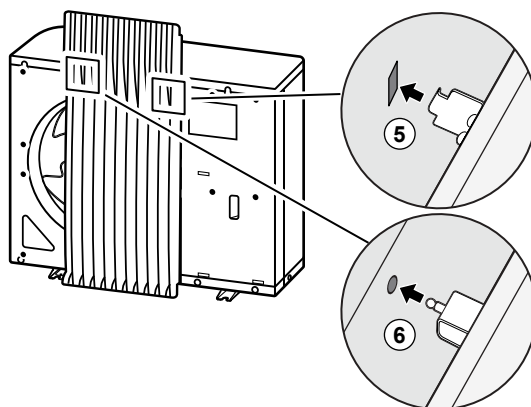

6.4 Montere innendørsenheten

6.4.1 Om montering av innendørsenheten

Typisk arbeidsflyt

Montering av innendørsenheten består vanligvis av følgende trinn:

- 1 Installering av innendørsenheten.

6.4.2 Forholdsregler ved montering av innendørsenheten



INFORMASJON

Les også forholdsregler og krav i de følgende kapitlene:

- "1 Generelle sikkerhetshensyn" [▶ 6]
- "6.1 Klargjøre installeringsstedet" [▶ 55]

6.4.3 Slik monterer du innendørsenheten

- 1 Løft innendørsenheten fra pallen og plasser det på gulvet. Se også "3.3.3 Slik håndterer du innendørsenheten" [▶ 21].
- 2 Kople dreneringsslangen til avløpet. Se "6.4.4 Tilkobling av dreneringsslangen til avløpet" [▶ 72].
- 3 Skyv innendørsenheten på plass.
- 4 Juster høyden på nivelleringsføttene for å kompensere for ujevnheter i gulvet. Maksimalt tillatt avvik er 1°.

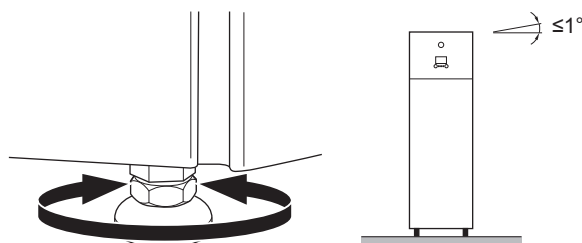

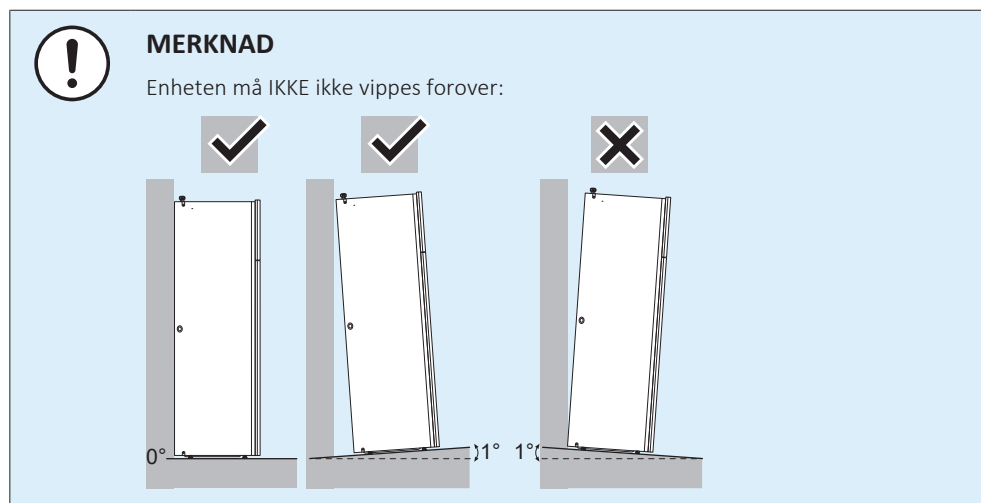

6.4.4 Tilkobling av dreneringsslangen til avløpet

Vann som kommer fra trykkavlastningsventilen samles opp i dreneringssumpen. Dreneringssumpen er koblet til dreneringsslangen inne i enheten. Du må koble dreneringsslangen til et passende avløp i henhold til gjeldende lovgivning. Du kan trekke dreneringsslangen gjennom venstre eller høyre sidepanel.

Forutsetning: Brukergrensesnitt-panelet og frontpanelet har blitt fjernet.

- 1 Fjern et av sidepanelene.
- 2 Skjær ut gummitetningen.
- 3 Trekk dreneringsslangen gjennom hullet.
- 4 Fest sidepanelet igjen. Kontroller at vannet kan renne gjennom dreneringsslangen.

Det anbefales å bruke en støpetrakt til å samle opp vannet.

Alternativ 1: Gjennom venstre sidepanel

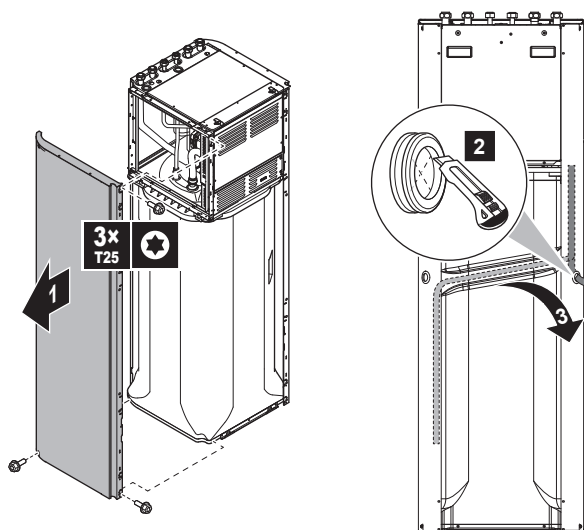

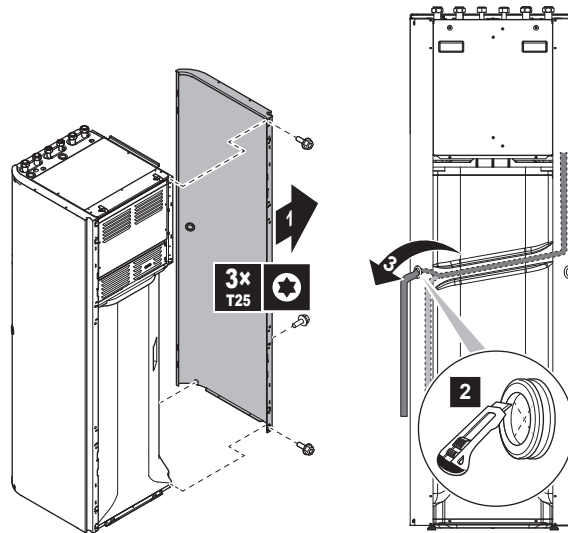
Alternativ 2: Gjennom høyre sidepanel

7 Montering av rør

I dette kapittelet

| | | |
|-------|--|----|
| 7.1 | Klargjøre vannrøropplegg..... | 74 |
| 7.1.1 | Krav til vannkretsen..... | 74 |
| 7.1.2 | Formel for beregning av ekspansjonskarets fortrykk..... | 76 |
| 7.1.3 | Slik kontrollerer du vannvolumet og strømningshastigheten..... | 76 |
| 7.1.4 | Endre ekspansjonskarets fortrykk..... | 79 |
| 7.1.5 | Slik kontrollerer du vannvolumet: eksempler | 79 |
| 7.2 | Koble til vannrøropplegg..... | 80 |
| 7.2.1 | Om tilkobling av vannrøropplegget..... | 80 |
| 7.2.2 | Forholdsregler ved tilkobling av vannrøropplegg..... | 80 |
| 7.2.3 | Slik kobler du til vannrøropplegget..... | 80 |
| 7.2.4 | Slik kobler du til resirkuleringsrøropplegget..... | 82 |
| 7.2.5 | Slik fyller du vannkretsen | 83 |
| 7.2.6 | Beskytte vannkretsen mot tilfrysing | 83 |
| 7.2.7 | Slik fyller du husholdningsvarmtvannstanken | 86 |
| 7.2.8 | Slik isolerer du vannrøropplegget..... | 86 |

7.1 Klargjøre vannrøropplegg

7.1.1 Krav til vannkretsen



INFORMASJON

Les også forholdsregler og krav i kapittelet "Generelle sikkerhetshensyn".



MERKNAD

Hvis plastrør benyttes, kontroller at de er fullt ut resistente mot oksygendiffusjon ifølge DIN 4726. Diffusjon av oksygen inn i rørene kan føre til kraftig korrosjon.

- **Tilkobling av røropplegg – Lovgivning.** Utfør alle tilkoblinger i overensstemmelse med gjeldende lovgivning og instruksjonene i kapittelet "Installering". Ta hensyn til vanninntak og -utløp.
- **Tilkobling av røropplegg – Kraft.** IKKE bruk for mye kraft når du kobler til røropplegget. Deformasjon av røropplegget kan medføre funksjonsfeil på enheten.
- **Tilkobling av røropplegg – Verktøy.** Bruk bare passende verktøy for håndtering av messing, som er et mykt materiale. Hvis du IKKE gjør det, vil rørene ta skade.
- **Tilkobling av røropplegg – Luft, fuktighet, støv.** Det kan oppstå problemer hvis luft, fuktighet eller støv trenger inn i kretsen. Slik forhindrer du dette:
 - Bruk bare rene rør
 - Vend enden på røret nedover når skarpe kanter skal fjernes.
 - Dekk til enden av røret når det føres gjennom en vegg slik at det ikke kommer inn smuss eller støv.
 - Bruk en god gjengetetning til å tette gjengekoblingene.
- **Isolasjon.** Isoler nedre del av varmeveksleren.
- **Frost.** Beskytt mot frost.
- **Lukket krets.** Innendørsenheten må BARE brukes i et lukket vannsystem. Bruk av systemet i et åpent vannsystem vil føre til sterk korrosjon.

- **Rørlengde.** Det anbefales å unngå lange stykker med rør mellom husholdningsvarmtvannstanken og slutt punktet for varmtvann (dusj, bad, ...) og for å unngå blindspor.
- **Rørdiameter.** Velg vannrørdiameter ut fra påkrevd vannstrøm og tilgjengelig eksternt statisk trykk for pumpen. Se "[15 Tekniske data](#)" [▶ 230] for de eksterne statiske trykkkurvene til innendørsenheten.
- **Vannstrøm.** Du finner minimum ønsket vanntrykk for bruk av innendørsenhet i følgende tabell. I alle tilfeller må strømmingen garanteres. Når strømmingen er lavere vil driften av innendørsenheten stoppe og feil 7H vises.

Minimum påkrevd strømningshastighet

25 l/min

- **Komponenter som kjøpes lokalt – Vann.** Bruk bare materialer som tåler vannet i systemet og materialene i innendørsenheten.
- **Komponenter som kjøpes lokalt – Vanntrykk og -temperatur.** Kontroller at alle komponentene i det lokale røropplegget tåler vanntrykket og vanntemperaturen.
- **Vanntrykk.** Maksimalt vanntrykk er 4 bar. Monter nødvendig sikkerhetsutstyr i vannkretsen for å sikre at maksimumstrykket IKKE overskrides.
- **Vanntemperatur.** Alt installert røropplegg og rørtilbehør (ventiler, tilkoblinger,...) MÅ tåle følgende temperaturer:



INFORMASJON

Følgende illustrasjon er et eksempel og stemmer kanskje IKKE med systemoppsettet ditt.

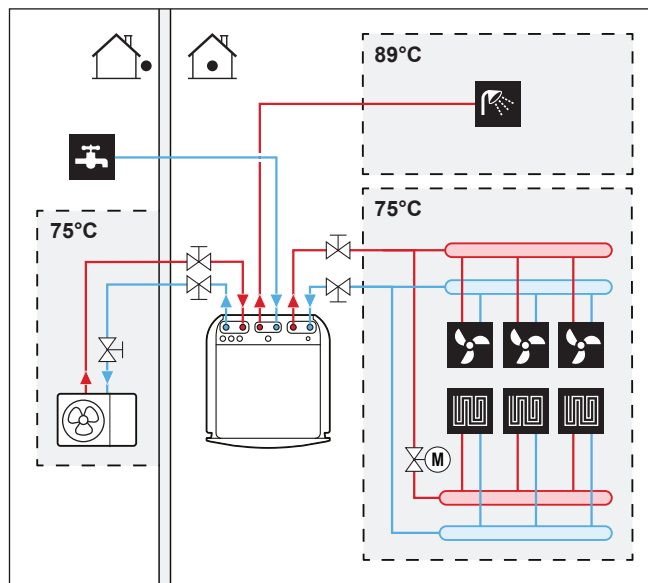

- **Drenering – Lave punkter.** Sørg for tappekraner på alle lave punkter i systemet for å tillate full uttapping av vannkretsen.
- **Drenering – Trykkavlastningsventil.** Koble dreneringsslangen skikkelig til dreneringen for å hindre at vann drypper ut av enheten. Se "[6.4.4 Tilkobling av dreneringsslangen til avløpet](#)" [▶ 72].
- **Luftventiler.** Sørg for lufttømmingsventiler på alle høye punkter i systemet og plassert lett tilgjengelig for service. Innendørsenheten har to automatiske luftrensere. Kontroller at luftrensene IKKE er strammet for kraftig, slik at automatisk luftutslipp er mulig i vannkretsen.

- **Zn-belagte deler.** Bruk aldri sinkbelagte deler i vannkretsen. Fordi enhetens interne vannkrets bruker røropplegg av kobber, kan det oppstå for sterk korrosjon.
- **Metallisk røropplegg uten messing.** Ved bruk av metallisk røropplegg uten messing må deler av messing og andre deler isoleres skikkelig slik at de IKKE kommer i kontakt med hverandre. Dette gjøres for å forhindre galvanisk korrosjon.
- **Ventil – Omkoblingstid.** Når du bruker en 3-veisventil eller 2-veisventil i vannkretsen, er maksimal omkoblingstid for ventilen 60 sekunder.
- **Varmtvannstanken for husholdningsbruk – Kapasitet.** For å unngå stagnert vann er det viktig at lagringskapasiteten til husholdningsvarmtvannstanken tilfredsstillende det daglige forbruket av husholdningsvarmtvann.
- **Varmtvannstanken for husholdningsbruk – Etter installering.** Umiddelbart etter installeringen må husholdningsvarmtvannstanken skylles med ferskt vann. Denne prosedyren må gjentas minst én gang om dagen i de første 5 dagene etter installeringen.
- **Varmtvannstankmodell til husholdningsbruk – Stillstander.** I tilfeller der det i lengre tidsperioder ikke er noe forbruk av varmtvann, må utstyret skylles med ferskt vann før bruk.
- **Varmtvannstankmodell til husholdningsbruk – Desinfeksjon.** For å kjøre desinfeksjonsfunksjonen til husholdningsvarmtvannstanken, se "9.5.6 Tank" [▶ 162].
- **Termostatiske blendeventiler.** I samsvar med gjeldende lovgivning kan det bli nødvendig å installere termostatiske blendeventiler.
- **Hygienetiltak.** Installeringen må skje i samsvar med gjeldende lovgivning og kan kreve ekstra hygienetiltak.
- **Resirkuleringspumpe.** I samsvar med gjeldende lovgivning kan det bli nødvendig å koble en resirkulasjonspumpe mellom varmtvannets endepunkt og resirkuleringstilkoblingen for husholdningsvarmtvannstanken.

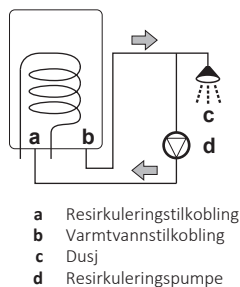

7.1.2 Formel for beregning av ekspansjonskarets fortrykk

Karets fortrykk (P_g) avhenger av installasjonens høydeforskjell (H):

$$P_g = 0,3 + (H/10) \text{ (bar)}$$

7.1.3 Slik kontrollerer du vannvolumet og strømningshastigheten

Innendørsenheten har et ekspansjonskar på 10 liter med et fabrikkinnstilt fortrykk på 1 bar.

Slik kontrollerer du at enheten virker som den skal:

- Du må kontrollere minimum og maksimum vannvolum.
- Du må kanskje justere ekspansjonskarets fortrykk.

Minimum vannvolum

Kontroller at den totale vannmengden i installasjonen er 20 liter, IKKE medregnet utendørsenhetsens innvendige vannmengde.



INFORMASJON

Til krevende operasjoner eller i rom med høy varmebelastning kan det være nødvendig med mer vann.



MERKNAD

Når sirkulasjonen i hver enkelt romoppvarmings-/avkjølingsløyfe kontrolleres via fjernstyrte ventiler, er det viktig at minimum vannmengde opprettholdes selv når alle ventilene er stengt.

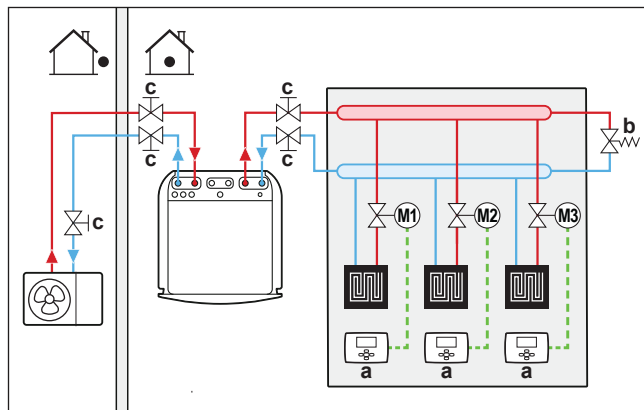

- a Individuell romtermostat (tilleggsutstyr)
- b Bypassventilen for overtrykk (levert som tilbehør)
- c Avstengningsventil

Maksimalt vannvolum



MERKNAD

Det maksimale vannvolumet avhenger av om glykol er lagt til vannkretsen. For mer informasjon om tilføring av glykol, se "[7.2.6 Beskytte vannkretsen mot tilfrysing](#)" [► 83].

Bruk følgende diagram til å fastslå maksimalt vannvolum for det beregnede fortrykket.

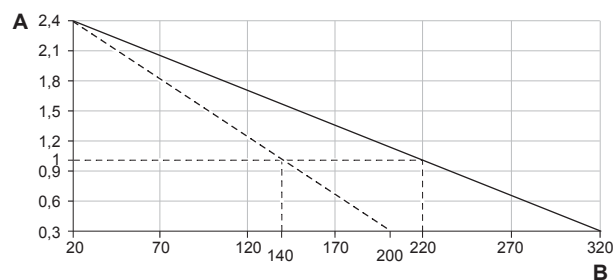

- A Fortrykk (bar)
- B Maksimum vannvolum (l)
- Vann
- - - Vann + glykol

Eksempel: maksimum vannvolum og ekspansjonskarets fortrykk

| Høydeforskjell i installasjon ^(a) | Vannvolum | |
|--|---|---|
| | ≤200 l | >200 l |
| ≤7 m | Ingen justering av fortrykk er nødvendig. | Gjør følgende: <ul style="list-style-type: none"> ▪ Reduser fortrykket i henhold til høydeforskjellen i den ønskede installasjonen. Fortrykket bør bli redusert med 0,1 bar for hver meter under 7 m. ▪ Kontroller at vannvolumet IKKE overskrider maksimalt tillatt vannvolum. |
| >7 m | Gjør følgende: <ul style="list-style-type: none"> ▪ Øke fortrykket i henhold til høydeforskjellen i den ønskede installasjonen. Fortrykket bør øke med 0,1 bar for hver meter over 7 m. ▪ Kontroller at vannvolumet IKKE overskrider maksimalt tillatt vannvolum. | Ekspansjonskaret til innendørsenheten er for lite for installasjonen. I dette tilfellet anbefales det å installere et ekstra kar utenfor enheten. |

^(a) Dette er høydeforskjellen (m) mellom det høyeste punktet i vannkretsen og innendørsenheten. Hvis innendørsenheten er plassert på det høyeste punktet i installasjonen, er installeringshøyden 0 m.

Minimum strømningshastighet

Kontroller at den minimale strømningshastigheten i installasjonen er garantert under alle forhold. Denne minimum strømningshastigheten er påkrevd under opptiningsdrift/drift med ekstravarmer. Til dette formålet skal du bruke bypassventilen for overtrykk som er levert med enheten, og respekter minimum vannvolum.



MERKNAD

For å garantere korrekt drift anbefales det å ha minimum strømning på 28 l/min ved bruk av husholdningsvarmtvannstank.



MERKNAD

Hvis glykol ble tilsatt i vannkretsen, og hvis temperaturen i vannkretsen er lav, vil strømningshastigheten IKKE bli vist på brukergrensesnittet. I dette tilfellet kan minimum strømningshastighet kontrolleres ved hjelp av pumpe testen (kontroller at brukergrensesnittet IKKE viser feilen 7H).



MERKNAD

Når sirkulasjonen i hver enkelt eller i bestemte romoppvarmingssløyfer kontrolleres via fjernstyrte ventiler, er det viktig at minimum strømningshastighet garanteres selv når alle ventiler er stengt. Hvis minimum strømningshastighet ikke kan nås, vil en strømningsfeil 7H bli generert (ingen oppvarming eller drift).

Minimum påkrevd strømningshastighet

25 l/min

Se anbefalt prosedyre som beskrevet i "[10.4 Sjekkliste under igangsetting](#)" [► 200].

7.1.4 Endre ekspansjonskarets fortrykk



MERKNAD

Bare en kvalifisert montør kan justere ekspansjonskarets fortrykk.

Standard fortrykk for ekspansjonskaret er 1 bar. Når det er nødvendig å endre fortrykket, ta hensyn til følgende retningslinjer:

- Bruk kun tørr nitrogen til å stille inn ekspansjonskarets fortrykk.
- Feilaktig innstilling av ekspansjonskarets fortrykk vil forårsake funksjonsfeil i systemet.

Endring av ekspansjonskarets fortrykk bør bare utføres ved å frigjøre eller øke nitrogentrykket via ekspansjonskarets Schrader-ventil.

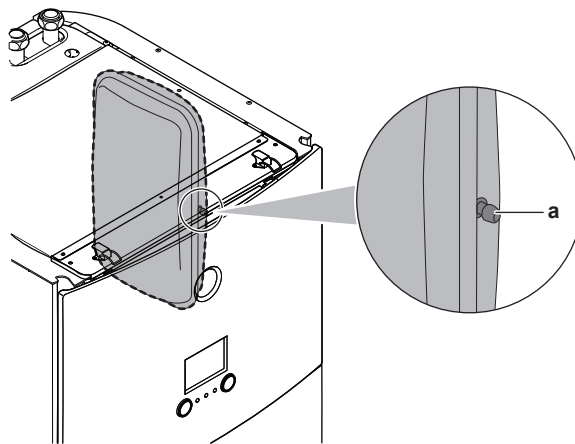

a Schrader-ventil

7.1.5 Slik kontrollerer du vannvolumet: eksempler

Eksempel 1

Innendørsenheten er installert 5 m under det høyeste punktet i vannkretsen. Det totale vannvolumet i vannkretsen er 100 l.

Ingen handlinger eller justeringer er nødvendig.

Eksempel 2

Innendørsenheten er installert på det høyeste punktet i vannkretsen. Det totale vannvolumet i vannkretsen er 250 l.

Handlinger:

- Fordi det totale vannvolumet (250 l) overskrider standard vannvolum (200 l), må fortrykket reduseres.
- Nødvendig fortrykk er:
 $P_g = (0,3 + (H/10)) \text{ bar} = (0,3 + (0/10)) \text{ bar} = 0,3 \text{ bar}$
- Det tilsvarende maksimale vannvolumet ved 0,3 bar er 290 l. (Se grafen i "[Maksimalt vannvolum](#)" [► 77]).
- Fordi 250 l er lavere enn 290 l, egner ekspansjonskaret seg for installasjonen.

7.2 Koble til vannrøropplegg

7.2.1 Om tilkobling av vannrøropplegget

Før tilkobling av vannrøropplegget

Sørg for at utendørs- og innendørsenheten er montert.

Typisk arbeidsflyt

Tilkobling av vannrøropplegget består vanligvis av følgende trinn:

- 1 Tilkobling av vannrøropplegget til utendørsenheten.
- 2 Tilkobling av vannrøropplegget til innendørsenheten.
- 3 Tilkobling av resirkuleringsrøropplegget.
- 4 Koble dreneringsslangen til avløpet.
- 5 Fylling av vannkretsen.
- 6 Fylling av husholdningsvarmtvannstanken.
- 7 Isolasjon av vannrøropplegg.

7.2.2 Forholdsregler ved tilkobling av vannrøropplegg.



INFORMASJON

Les også forholdsregler og krav i de følgende kapitlene:

- "1 Generelle sikkerhetshensyn" [▶ 6]
- "7.1 Klargjøre vannrøropplegg" [▶ 74]

7.2.3 Slik kobler du til vannrøropplegget



MERKNAD

IKKE bruk for mye kraft når du kobler til røropplegg. Sørg for at rørene er rettet inn skikkelig. Deformasjon av røropplegget kan medføre funksjonsfeil på enheten.

Utendørsenhet

- 1 Koble avstengningsventilen (med integrert filter) til utendørsenhetens vanninntak, og bruk gjengetetning.

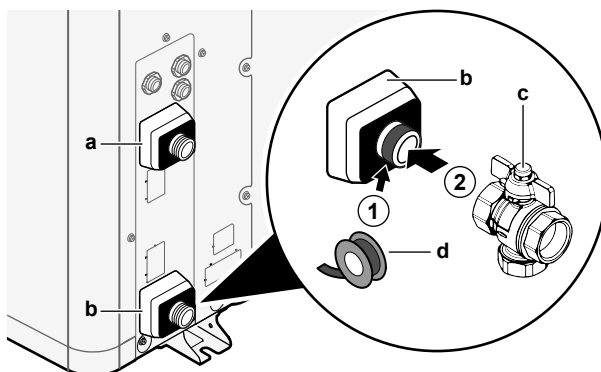

- a Vann UT (skrukobling, hann, 1")
- b Vann INN (skrukobling, hann, 1")
- c Avstengningsventil med integrert filter (levert som tilbehør)(2x skrukobling, hann, 1")
- d Gjengetetning

- 2 Koble det lokale røropplegget til avstengningsventilen.
- 3 Koble det lokale røropplegget til utendørsenhetens vannutløp.

**MERKNAD**

Om avstengningsventilen med integrert filter (levert som tilbehør):

- Installasjon av ventilen ved vanninntaket er obligatorisk.
- Vær oppmerksom på strømningsretningen for ventilen.

**MERKNAD**

Installer luftventiler ved alle lokale høye punkter.

Innendørsenhet

- 1 Koble O-ringene og avstengningsventilene til utendørsenhetens vanntilkoblingsrør på innendørsenheten.
- 2 Koble utendørsenhetens lokale røropplegg til avstengningsventilene.
- 3 Koble O-ringene og avstengningsventilene til romoppvarmingens/-avkjølingens vanntilkoblingsrør på innendørsenheten.
- 4 Koble romoppvarmingens/-avkjølingens lokale røropplegg for begge soner til avstengningsventilene.
- 5 Koble rørene for husholdningsvarmtvann inn og ut til innendørsenheten.

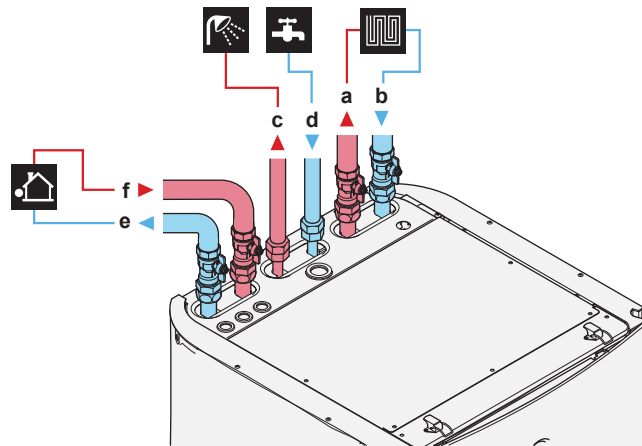

- a Romoppvarmings-/kjølingsvann UT (skrukobling, 1")
- b Romoppvarmings-/kjølingsvann INN (skrukobling, 1")
- c Husholdningsvarmtvann UT (skrukobling, 3/4")
- d Kaldtvann til husholdningsbruk INN (kaldtvannsforsyning) (skrukobling, 3/4")
- e Utendørsenhet-vann UT (skrukobling, 1")
- f Utendørsenhet-vann INN (skrukobling, 1")

**MERKNAD**

Det anbefales å montere avstengningsventiler på forbindelsene for husholdningskaldtvann inn og husholdningsvarmtvann ut. Disse avstengningsventilene kjøpes lokalt.

**MERKNAD**

Hvis du vil unngå skade på omgivelsene i tilfelle vannlekkasje, anbefales det å lukke kaldtvanninnløpets avstengningsventiler i husholdet i fraværperioder.

**MERKNAD**

Bypassventilen for overtrykk (levert som tilbehør). Vi anbefaler å installere bypassventilen for overtrykk i romoppvarmingens vannkrets.

- Ta hensyn til minimum vannvolum når du velger installasjonssted for bypassventilen for overtrykk (ved innendørsenheten, eller ved oppsamleren). Se "[7.1.3 Slik kontrollerer du vannvolumet og strømningshastigheten](#)" [▶ 76].
- Ta hensyn til minimum strømningshastighet når du justerer innstillingen til bypassventilen for overtrykk. Se "[7.1.3 Slik kontrollerer du vannvolumet og strømningshastigheten](#)" [▶ 76] og "[10.4.1 Minimum strømningshastighet](#)" [▶ 200].

**MERKNAD**

Installer luftventiler ved alle lokale høye punkter.

**MERKNAD**

En trykkavlastningsventil (kjøpes lokalt) med trykkåpning på maks 10 bar (=1 MPa) må installeres på husholdningens kaldtvannsinntak i samsvar med den gjeldende lovgivning.

**MERKNAD**

- En tappeenhet og trykkavlastningsenhet må monteres på tilkoblingen for kaldtvannsinntak på husholdningsvarmtvannstanken.
- For å unngå returlekkasjer anbefales det å installere en tilbakeslagsventil på vanninntaket til husholdningsvarmtvannstanken i samsvar med gjeldende lovgivning.
- Det anbefales å installere en trykkreduksjonsventil på kaldtvannsinntaket i samsvar med gjeldende lovgivning.
- Et ekspansjonskar må installeres på kaldtvannsinntaket i samsvar med gjeldende lovgivning.
- Det anbefales å montere trykkavlastningsventilen i en høyere posisjon enn toppen av husholdningsvarmtvannstanken. Oppvarming av husholdningsvarmtvannstanken fører til at vannet utvides, og uten trykkavlastningsventilen kan vanntrykket inne i tanken stige over tankens konstruksjonstrykk. Også den lokale installasjonen (røropplegg, tappekraner, osv.) i tilknytning til tanken er utsatt for dette høye trykket. For å motvirke dette må en trykkavlastningsventil installeres. Forebygging av overtrykk avhenger av riktig bruk av den lokalt installerte trykkavlastningsventilen. Hvis denne IKKE fungerer som den skal, vil overtrykket deformere tanken slik at vannlekkasjer kan oppstå. For å bekrefte god drift er regelmessig vedlikehold nødvendig.

7.2.4 Slik kobler du til resirkuleringsrørøpplegget

Forutsetning: Kun påkrevd hvis du trenger resirkulering i systemet.

- 1 Fjern det øverste panelet fra enheten, se "[6.2.5 Slik åpner du innendørsenheten](#)" [▶ 61].
- 2 Skjær ut gummitetningen på toppen av enheten og fjern stopperen. Resirkuleringskoblingen er plassert under hullet.
- 3 Trekk røret for resirkulering gjennom gummitetningen og kople det til resirkuleringskoplingen.

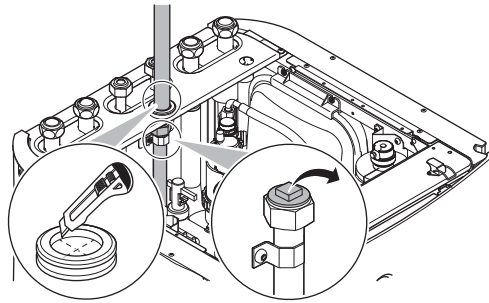

4 Fest det øverste panelet igjen.

7.2.5 Slik fyller du vannkretsen

For å fylle vannkretsen skal du bruke et påfyllingssett som kjøpes lokalt. Sørg for at du overholder gjeldende lovgivning.



MERKNAD

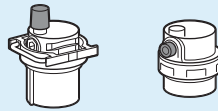

Forviss deg om at begge luftrensingsventilene (en på det magnetiske filtret og en på ekstravarmere) er åpne.

Alle automatisk luftrensingsventiler må bli stående åpne etter igangsetting.

7.2.6 Beskytte vannkretsen mot tilfrysing

Om frostbeskyttelse

Frost kan skade systemet. For å hindre at hydraulikkomponentene fryser, er programvaren utstyrt med en spesiell frostbeskyttelsesfunksjon som omfatter aktivering av pumpen ved eventuell lav temperatur:

- Forebygging av vannrørfrysing (se "[Forebygg vannrørfrysing](#)" [► 182]),
- Avløpsbeskyttelse. Bare aktuelt når **Bivalent** er aktivert ([C-02]=1). Denne funksjonen hindrer åpning av frostbeskyttelsesventiler i vannrørene til utendørsenheten når den ekstra varmtvannsbeholderen er i drift i minustemperatur utendørs.

Men hvis strømbrudd inntreffer, kan disse funksjonene ikke garantere beskyttelse.

Utfør et av følgende alternativer for å beskytte vannkretsen mot å fryse:

- Tilsett glykol i vannet. Glykol senker frysepunktet for vann.
- Monter frostbeskyttelsesventiler. Frostbeskyttelsesventiler drenerer vannet fra systemet før det fryser.



MERKNAD

Hvis du tilsetter glykol i vannet, må du **IKKE** montere frostbeskyttelsesventiler.
Mulige konsekvens: Glykol lekker ut av frostbeskyttelsesventilene.

Frostbeskyttelse med glykol

Om frostbeskyttelse med glykol

Tilsetting av glykol i vannet senker frysepunktet for vann.

**ADVARSEL**

Etylenglykol er giftig.

**ADVARSEL**

Korrosjon i systemet er mulig fordi det benytter glykol. Fri glykol vil bli syreholdig under påvirkning av oksygen. Denne prosessen fremskyndes i nærvær av kobber og ved høye temperaturer. Den syreholdige frie glykolen angriper metalloverflater og danner galvaniske korrosjonsceller som fører til alvorlige skader på systemet. Derfor er det viktig:

- at vannbehandlingen utføres korrekt av en kvalifisert vannspesialist,
- at en glykol med korrosjonshemmere blir valg for å motvirke syredannelse fra oksidasjon av glykoler,
- at ingen glykol for bilbransjen er i bruk fordi korrosjonshemmere har en begrenset levetid og inneholder silikater som kan forurense eller tilstoppe systemet,
- at galvanisert røropplegg IKKE brukes i glykolsystemer fordi dets nærvær kan føre til nedfall av visse komponenter i glykolens korrosjonshemmer.

**MERKNAD**

Glykol absorberer vann fra omgivelsene. Derfor må det IKKE tilsettes glykol som har vært eksponert for luft. Å la lokket på glykolbeholderen ligge av fører til at vannkonsentrasjonen øker. Glykolkonsentrasjonen blir da lavere enn forutsatt. Som et resultat kan hydraulikkomponentene fryse likevel. Iverksett preventive tiltak for å sikre minimal eksponering av glykol til luft.

Typen glykol

Hvilke typer glykol som kan brukes, avhenger av om systemet inneholder en varmtvannstank til husholdningsbruk:

| Hvis... | Resultat... |
|---|---|
| Systemet inneholder en varmtvannstank for husholdningsbruk | Bruk kun propylenglykol ^(a) |
| Systemet inneholder IKKE en varmtvannstank for husholdningsbruk | Du kan bruke enten propylenglykol ^(a) eller etylenglykol |

^(a) Propylenglykol, med de nødvendige hemmerne, er klassifisert som kategori III i henhold til EN1717.

Nødvendig konsentrasjon av glykol

Nødvendig konsentrasjon av glykol avhenger av laveste forventede utendørstemperatur, og av om du ønsker å beskytte systemet mot sprekking eller mot frysing. For å hindre at systemet fryser er det påkrevd med mer glykol.

Tilsett glykol i henhold til tabellen nedenfor.

| Laveste forventede utendørstemperatur | Forhindre sprekking | Forhindre frysing |
|---------------------------------------|---------------------|-------------------|
| -5°C | 10% | 15% |
| -10°C | 15% | 25% |
| -15°C | 20% | 35% |
| -20°C | 25% | — |
| -25°C | 30% | — |
| -30°C | 35% | — |

**INFORMASJON**

- Beskyttelse mot sprenging: glykolen vil forhindre at rørene sprenges, men IKKE mot at væsken inne i røropplegget fryser.
- Beskyttelse mot frysing: glykolen vil forhindre at væsken inne i røropplegget fryser.

**MERKNAD**

- Den nødvendige konsentrasjonen kan være forskjellig avhengig av type glykol. Du må ALLTID sammenligne kravene fra tabellen over med spesifikasjonene som oppgis av glykolprodusenten. Innfri kravene satt av glykolprodusenten ved behov.
- Konsentrasjonen av tilsatt glykol må ALDRI overskride 35%.
- Hvis væsken i systemet er frossen, vil pumpen IKKE kunne starte. Husk at hvis du kun beskytter systemet mot sprenging, kan væsken i systemet fortsatt fryse.
- Når vann står stille inne i systemet, er det stor sannsynlighet for frysing og skade på systemet.

Glykol og maksimalt tillatt vannvolum

Tilsetting av glykol til vannkretsen reduserer minimum tillatt vannvolum i systemet. Hvis du vil ha mer informasjon, kan du se "[Maksimalt vannvolum](#)" [▶ 77].

Glykolinnstilling**MERKNAD**

Hvis det finnes glykol i systemet, skal innstillingen [E-OD] settes til 1. Hvis glykolinnstillingen IKKE er riktig angitt, kan væsken i rørene fryse.

Frostbeskyttelse med frostbeskyttelsesventiler**Om frostbeskyttelsesventiler**

Det er installatørens ansvar å beskytte det lokale røropplegget mot frost. Når det ikke er tilsatt glykol i vannet kan du bruke frostbeskyttelsesventiler på det lokale røroppleggets laveste punkter for å tappe vannet fra systemet før det fryser.

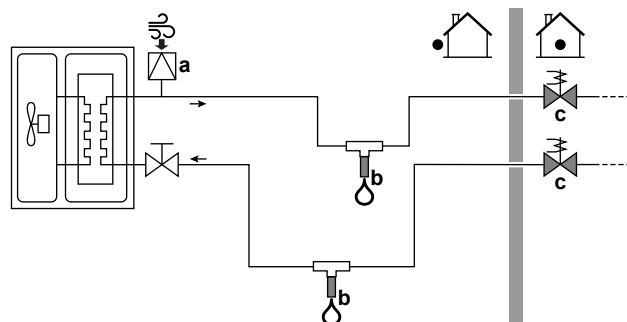

Montering av frostbeskyttelsesventiler

Installer følgende deler for å beskytte det lokale røropplegget mot frost:



- a Automatisk luftinntak
- b Frostbeskyttelsesventil (valgfritt – kjøpes lokalt)
- c Normalt lukkede ventiler (anbefalt – kjøpes lokalt)

| Del | Beskrivelse |
|-----|---|
| | Et automatisk luftinntak (for lufttilførsel) skal installeres på det høyeste punktet. For eksempel en automatisk luftrensing. |

| Del | Beskrivelse |
|---|---|
|  | <p>Beskyttelse for det lokale røropplegget. Frostbeskyttelsesventiler må være installert:</p> <ul style="list-style-type: none"> ▪ vertikalt for å la vannet strømme ut fullstendig og uten hindringer. ▪ på det laveste punktet i det lokale røropplegget. ▪ I den kaldeste delen og unna varmekilder. <p>Merknad: La det være minst 15 cm klaring fra bakken for å hindre at is ikke blokkerer vannutløpet.</p> |
|  | <p>Isolasjon av vann inne i huset når det er strømbrudd. Normalt lukkede ventiler (plassert innendørs nær røroppleggets innløps-/utløpspunkter) kan forhindre at alt vann i det innendørs røropplegget tappes når frostbeskyttelsesventilene åpner.</p> <ul style="list-style-type: none"> ▪ Nå det er strømbrudd: Den normalt lukkede ventilen lukker og isolerer vannet inne i huset. Hvis frostbeskyttelsesventilen åpner, tappes kun vann utenfor huset. ▪ I andre tilfeller (for eksempel: når det foreligger pumpefeil): Den normalt lukkede ventilen forblir åpen. Hvis frostbeskyttelsesventilen åpner, tappes også vannet fra innsiden av huset. |

**MERKNAD**

Når frostbeskyttelsesventiler er installert, må du IKKE velge minimum kjølesettunkt lavere enn 7°C (7°C=standard). Hvis den velges lavere kan frostbeskyttelsesventilene åpne under kjølemodus.

7.2.7 Slik fyller du husholdningsvarmtvannstanken

- 1 Åpne hver varmtvannskran etter tur for å tvinge ut luft fra systemrøropplegget.
- 2 Åpne tilførselsventilen for kaldtvann.
- 3 Lukk alle varmtvannskraner etter at all luft er renset.
- 4 Se etter vannlekkasjer.

7.2.8 Slik isolerer du vannrøropplegget

Hele røropplegget i vannkretsen MÅ isoleres for å unngå kondens under kjøling samt nedsatt oppvarmings- og kjølekapasitet.

Isolering av utendørs vannrør**MERKNAD**

Utendørs røropplegg. Sørg for at det utendørs røropplegget isoleres som angitt for å beskytte mot faremomente.

For røropplegg i friluft anbefales bruk av isolasjonstykkelsen som vises i tabellen som et minimum (med $\lambda=0,039$ W/mK).

| Rørlengde (m) | Minimum isolasjonstykkelse (mm) |
|---------------|---------------------------------|
| <20 | 19 |
| 20~30 | 32 |
| 30~40 | 40 |
| 40~50 | 50 |

I andre tilfeller kan den minimale isolasjonstykkelsen fastsettes ved hjelp av beregningsverktøyet Hydronic Piping Calculation.

Beregningsverktøyet Hydronic Piping Calculation beregner også maksimum vannrørlengde fra innendørsenheten til utendørsenheten, basert på varmestrålingslegemets trykkfall, eller motsatt.

Beregningsverktøyet Hydronic Piping Calculation er en del av Heating Solutions Navigator som er tilgjengelig via <https://professional.standbyme.daikin.eu>.

Kontakt forhandleren hvis du ikke har tilgang til Heating Solutions Navigator.

Denne anbefalingen sikrer god drift på enheten, men lokale bestemmelser kan avvike, og disse må følges.

8 Elektrisk installasjon

I dette kapittelet

| | | |
|--------|---|-----|
| 8.1 | Om tilkobling av det elektriske ledningsopplegget..... | 88 |
| 8.1.1 | Forholdsregler ved tilkobling av det elektriske ledningsopplegget | 88 |
| 8.1.2 | Retningslinjer ved tilkobling av det elektriske ledningsopplegget..... | 89 |
| 8.1.3 | Om overholdelse av elektriske bestemmelser | 90 |
| 8.1.4 | Om strømforsyning til foretrukket kWh-tariff..... | 90 |
| 8.1.5 | Oversikt over elektriske tilkoblinger unntatt eksterne aktuatorer | 91 |
| 8.2 | Tilkoblinger til utendørsenhet..... | 92 |
| 8.2.1 | Koble de elektriske ledningene til utendørsanlegget..... | 92 |
| 8.2.2 | Slik flytter du termistoren til utendørsenheten | 98 |
| 8.3 | Tilkoblinger til innendørsenhet | 99 |
| 8.3.1 | Slik kobler du til hovedstrømforsyningen..... | 102 |
| 8.3.2 | Slik kobler du til strømforsyning for ekstravarme..... | 104 |
| 8.3.3 | Slik kobler du til avstengningsventilen..... | 106 |
| 8.3.4 | Kople til strømmålere..... | 107 |
| 8.3.5 | Slik kobler du til husholdningsvarmtvannspumpen | 108 |
| 8.3.6 | Slik kobler du til alarmutgangen | 109 |
| 8.3.7 | Slik kobler du til PÅ/AV-utgangen for romkjøling/-oppvarming | 110 |
| 8.3.8 | Slik kobler du til veksling til ekstern varmekilde..... | 111 |
| 8.3.9 | Slik kobler du til digitale innganger for strømforbruk | 112 |
| 8.3.10 | Tilkobling av sikkerhetstermostat (normalt lukket kontakt) | 113 |
| 8.4 | Etter tilkobling av det elektriske ledningsopplegget til innendørsenheten | 114 |

8.1 Om tilkobling av det elektriske ledningsopplegget

Før tilkobling av det elektriske ledningsopplegget

Kontroller at vannrørene er tilkoblet.

Typisk arbeidsflyt

Tilkobling av de elektriske ledningene består vanligvis av følgende trinn:

- "8.2 Tilkoblinger til utendørsenhet" [► 92]
- "8.3 Tilkoblinger til innendørsenhet" [► 99]

8.1.1 Forholdsregler ved tilkobling av det elektriske ledningsopplegget



FARE: ELEKTRISK STØT



INFORMASJON

Les også forholdsregler og krav i kapittelet "Generelle sikkerhetshensyn".



ADVARSEL

- Alt ledningsopplegg MÅ installeres av en autorisert elektriker og overholde gjeldende lovgivning.
- Foreta elektriske tilkoblinger til det faste ledningsopplegget.
- Alle komponenter kjøpt på stedet og all elektrisk konstruksjon MÅ overholde gjeldende lovgivning.

**ADVARSEL**

- Hvis strømforsyningen mangler eller har feil N-fase, kan utstyret gå i stykker.
- Etabler riktig jording. Enheten må IKKE jordes til vannrør, innkoblingsdemper eller telefonjording. Ufullstendig jording kan medføre elektrisk støt.
- Installer nødvendige sikringer eller skillebrytere.
- Fest det elektriske ledningsopplegget med kabelfester slik at de IKKE kommer i kontakt med skarpe kanter eller røropplegget, spesielt på høytrykkssiden.
- IKKE bruk sammenteipede ledninger, ledninger med flertrådet leder, skjøteledninger eller tilkoblinger fra et stjernesystem. De kan føre til overoppheting, elektrisk støt eller brann.
- IKKE installer en fasekondensator, fordi denne enheten er utstyrt med vekselretter. En fasekondensator vil redusere ytelsen og kan føre til ulykker.

**ADVARSEL**

Roterende vifte. Før du slår PÅ eller utfører service på utendørsenheten, kontroller at utslippsristen dekker viften som en beskyttelse mot en roterende vifte. Se:

- "[6.3.6 Installere utslippsristen](#)" [▶ 68]
- "[6.3.7 Fjerne utslippsristen og sette risten på et sikkert sted](#)" [▶ 69]

**LIVSFARE**

IKKE skyv eller plasser overskytende kabellengder i enheten.

**MERKNAD**

Avstanden mellom høyspennings- og lavspenningskabler skal være minst 50 mm.

**ADVARSEL**

Bruk ALLTID multikjernekabler til strømforsyning.

8.1.2 Retningslinjer ved tilkobling av det elektriske ledningsopplegget

Vær oppmerksom på det følgende:

- Hvis ledninger med flertrådet leder brukes, monterer du en rund terminal av krimpetypen på enden av kabelen. Passer den runde terminalen av krimpetype på ledningen opp til den tildekkede delen, og fest terminalen med et passende verktøy.

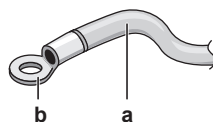

- a Ledning med flertrådet leder
- b Rund terminal av krimpetype

- Bruk følgende metoder til å montere ledninger:

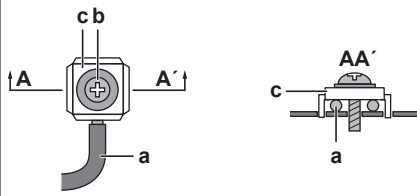
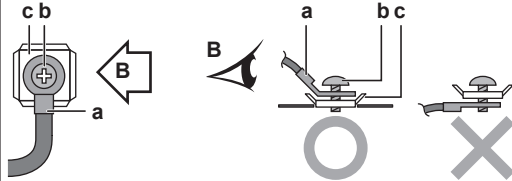
| Ledningstype | Monteringsmetode |
|---|--|
| Enkeltkjerneledning |  <p>a Buktet enkeltkjerneledning b Skrue c Flat underlagsskive</p> |
| Ledning med flertrådet leder og rund terminal av krimpetype |  <p>a Terminal b Skrue c Flat underlagsskive O Tillatt X IKKE tillatt</p> |

Tilstrammingsmomenter

Utendørsenhet:

| Punkt | Tilstrammingsmoment (N•m) |
|---------------|---------------------------|
| M4 (X1M, X2M) | 1,2~1,5 |
| M4 (jord) | |

Innendørsenhet:

| Punkt | Tilstrammingsmoment (N•m) |
|--------------------|---------------------------|
| M4 (X1M, X2M, X5M) | 1,2~1,5 |
| M4 (jord) | |

8.1.3 Om overholdelse av elektriske bestemmelser

Bare for EPRA14~18DAV3

Utstyr som overholder EN/IEC 61000-3-12 (en europeisk/internasjonalt teknisk standard som fastsetter grenseverdiene for harmonisk strøm generert av utstyr som er koblet til offentlige lavspenningssystemer med en inngangsstyrke på >16 A og ≤75 A per fase).

Kun for ekstravarmen til innendørsenheten

Se "8.3.2 Slik kobler du til strømforsyning for ekstravarmen" [▶ 104].

8.1.4 Om strømforsyning til foretrukket kWh-tariff

Strømselskaper over hele verden jobber hardt for å tilby pålitelige strømtjenester til konkurransedyktige priser, og har ofte tillatelse til å fakturere kunder til gunstige priser. For eksempel priser for faktisk bruk, sesongpriser samt varmepumpepriser (Wärmepumpentarif) i Tyskland og Østerrike ...

Dette utstyret kan kobles til strømforsyningssystemer som tilbyr foretrukket kWh-tariff.

Ta kontakt med strømselskapet som leverer strømmen der dette utstyret skal installeres, for å få vite om utstyret kan kobles til et eventuelt system for strømforsyning som leveres til foretrukket kWh-tariff.

Strømselskapet kan gjøre følgende når utstyret er koblet til et slikt system for strømforsyning til foretrukket kWh-tariff:

- bryte strømforsyningen til utstyret i bestemte tidsperioder,
- kreve at utstyret kun forbruker en begrenset mengde strøm i løpet av bestemte tidsperioder.

Innendørsenheten er konstruert for å motta et inngangssignal, der enheten går over til tvangsstyrt av-modus. I det øyeblikket vil ikke kompressoren på utendørsenheten kjøre.

Kablingen til enheten er ulik avhengig av om strømforsyningen brytes eller ikke.

8.1.5 Oversikt over elektriske tilkoblinger unntatt eksterne aktuatorer

| Normal strømforsyning | Strømforsyning til foretrukket kWh-tariff | |
|-----------------------|---|--|
| | Strømforsyningen blir IKKE forstyrret | Strømforsyningen blir forstyrret |
| | <p>Når strømforsyning til foretrukket kWh-tariff er aktivert, blir strømforsyningen IKKE avbrutt. Kontrollen slår av utendørsenheten.</p> <p>Merk: Strømselskapet må alltid tillate strømforsyning til innendørsenheten.</p> | <p>Når strømforsyning til foretrukket kWh-tariff er aktivert, blir strømforsyningen avbrutt av strømselskapet umiddelbart eller av strømselskapet etter en stund. I dette tilfellet må innendørsenheten drives av en separat, normal strømforsyning.</p> |

a Normal strømforsyning

b Strømforsyning til foretrukket kWh-tariff

1 Strømforsyning for utendørsenhet

2 Strømforsyning og sammenkoblingskabel til innendørsenhet

3 Strømforsyning for ekstravarmer

4 Strømforsyning til foretrukket kWh-tariff (spenningsfri kontakt)

- 5 Strømforsyning til normal kWh-tariff (for å drive innendørsenhetens kretskort i tilfelle brudd i strømforsyningen til foretrukket kWh-tariff)

8.2 Tilkoblinger til utendørsenhet

| Punkt | Beskrivelse |
|--|--|
| Strømforsyningskabel | Se "8.2.1 Koble de elektriske ledningene til utendørsanlegget" [▶ 92]. |
| Sammenkoblingskabel | |
| Kabel for dreneringsrørvarmer | |
| Tilkobling for strømsparingsfunksjon (kun for V3-modeller) | |
| Lufttermistorkabel | Se "8.2.2 Slik flytter du termistoren til utendørsenheten" [▶ 98]. |

8.2.1 Koble de elektriske ledningene til utendørsanlegget

- 1 Åpne bryterboksdekselet. Se "6.2.2 Slik åpner du utendørsanlegget" [▶ 59].
- 2 Fjern isolasjon (20 mm) fra ledningene.



- a Avisoler ledningsenden til dette punktet
b Det kan medføre elektrisk støt eller lekkasje hvis ledningen avisoleres for mye

- 3 Stikk kablene inn fra baksiden av enheten og legg dem gjennom de fabrikkmonterte kabelhysene og inn i bryterboksen. Bruk de fabrikkmonterte kablene til strømforsyning.

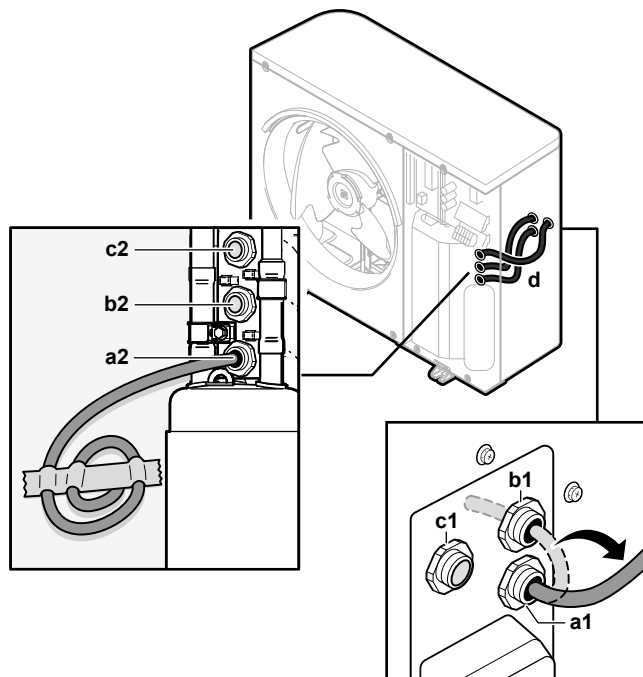

- a1+a2 Strømforsyningskabel (fabrikkmontert kabel)
b1+b2 Sammenkoblingskabel (kjøpes lokalt)

- c1+c2** (valgfritt) Varmekabel til dreneringsrør (kjøpes lokalt)
d Kabelhylser (fabrikkmontert)



4 Inne i bryterboksen skal du koble ledningene til de riktige terminalene og feste kabelen med kabelbånd. Se:

- "For V3-modeller" [▶ 93]
- "For W1-modeller" [▶ 95]

For V3-modeller

1 Strømforsyningskabel:

- Bruk den fabrikkmonterte kabelen som allerede er lagt gjennom rammen.
- Koble ledningene til terminalblokken.
- Fest kabelen med et kabelbånd.

| | |
|---|--|
|  | Bruk den fabrikkmonterte kabelen. Ledninger: 1N+GND Maksimal merkestrøm: se merkeplate på enheten. |
|  | — |

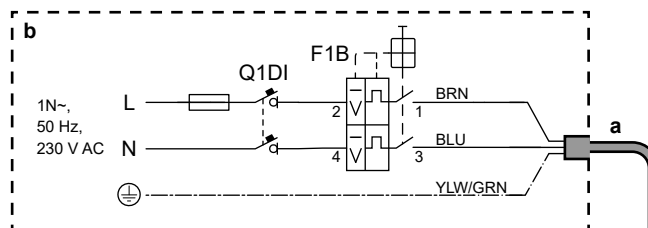
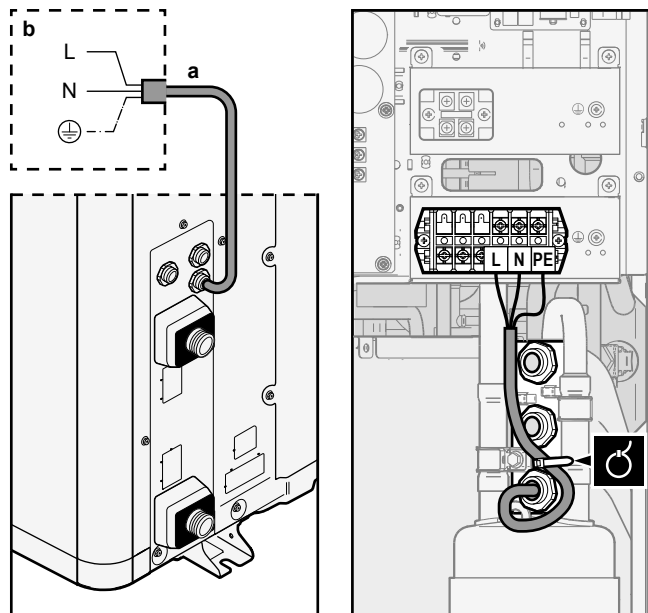



- a** Fabrikkmontert strømforsyningskabel
b Lokalt ledningsopplegg
F1B Overstrømssikring (kjøpes lokalt). Anbefalt sikring: 2-pols, 32 A sikring, C-kurve.
Q1DI Jordfeilbryter (30 mA) (kjøpes lokalt)

2 Sammenkoblingskabel (innendørs↔utendørs):

- Legg kabelen gjennom rammen.
- Koble ledningene til terminalblokken (sørg for at numrene stemmer med numrene på innendørsenheten) og jordingskruen.
- Fest kabelen med et kabelbånd.

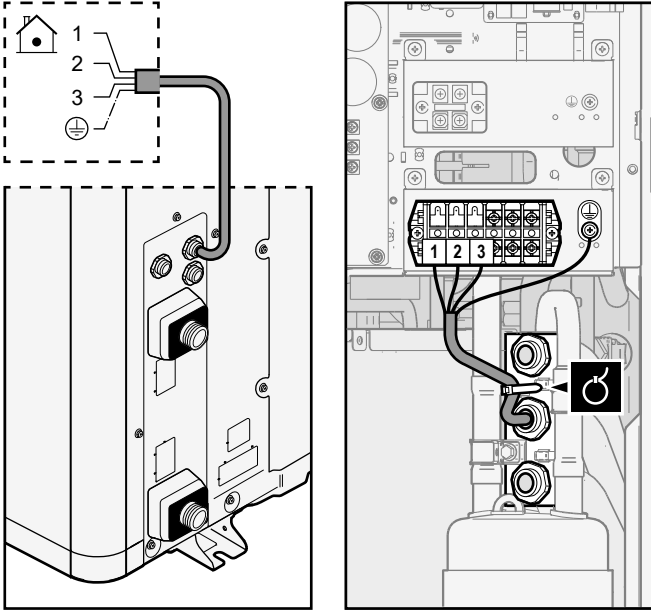
| | |
|---|---------------------------------------|
|  | Ledninger (3+GND)×1,5 mm ² |
|---|---------------------------------------|

| | |
|--|---|
|  | <p>—</p> |
|  | |
| <p>3 (Valgfritt) Varmekabel til dreneringsrør:</p> <ul style="list-style-type: none"> ▪ Sørg for at varmeelementet til dreneringsrørvarmeren er helt inne i dreneringsrøret. ▪ Legg kabelen gjennom rammen. ▪ Koble ledningene til terminalblokken og jordingskruen. ▪ Fest kabelen med et kabelbånd. | |
|  | <p>Ledninger: (2+GND)×0,75 mm². Ledningene skal være dobbeltisolerte. Maksimal tillatt effekt for dreneringsrørvarmer er=115 W (0,5 A)</p> |
|  | <p>—</p> |

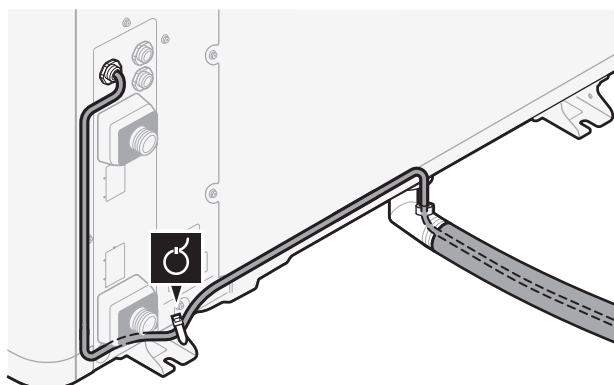

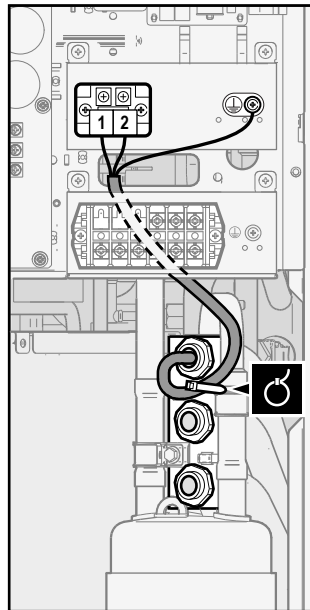

4 (Valgfritt) Strømsparingsfunksjon: Hvis du vil bruke strømsparingsfunksjonen:

- Koble X804A fra X805A.
- Koble X804A til X806A.

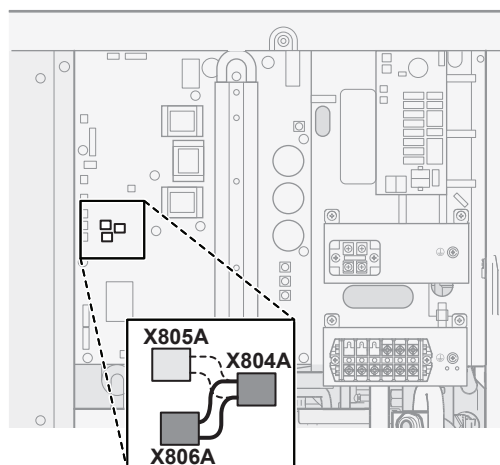

INFORMASJON

Strømsparingsfunksjon. Strømsparingsfunksjonen gjelder bare V3-modeller. Mer informasjon om strømsparingsfunksjonen ([9.F] eller oversikt over feltinnstilling [E-08]) finnes i "[Strømsparingsfunksjon](#)" [▶ 191].

For W1-modeller

1 Strømforsyningskabel:

- Bruk den fabrikkmonterte kabelen som allerede er lagt gjennom rammen.
- Koble ledningene til terminalblokken.
- Fest kabelen med et kabelbånd.



Bruk den fabrikkmonterte kabelen.

Ledninger: 3N+GND

Maksimal merkestrøm: se merkeplate på enheten.



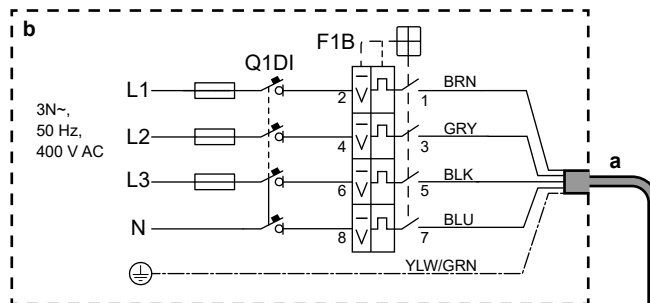
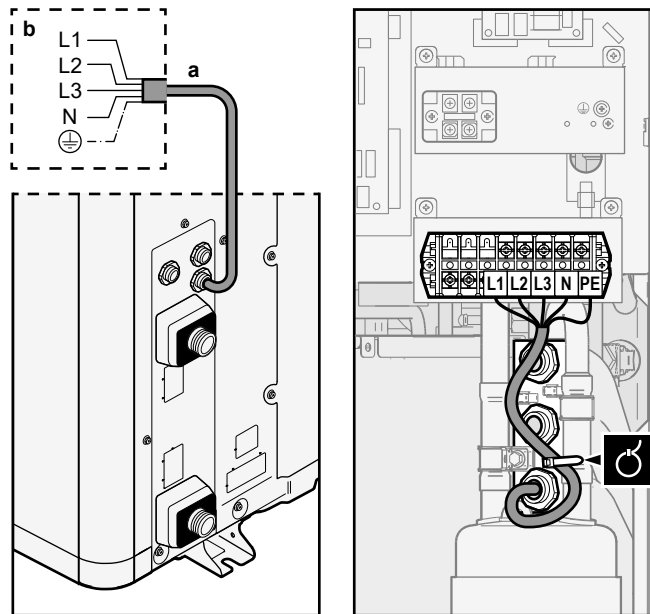

—



- a** Fabrikkmontert strømforsyningskabel
- b** Lokalt ledningsopplegg
- F1B** Overstrømssikring (kjøpes lokalt). Anbefalt sikring: 4-pols, 16 A eller 20 A sikring, C-kurve.
- Q1DI** Jordfeilbryter (30 mA) (kjøpes lokalt)

2 Sammenkoblingskabel (innendørs↔utendørs):

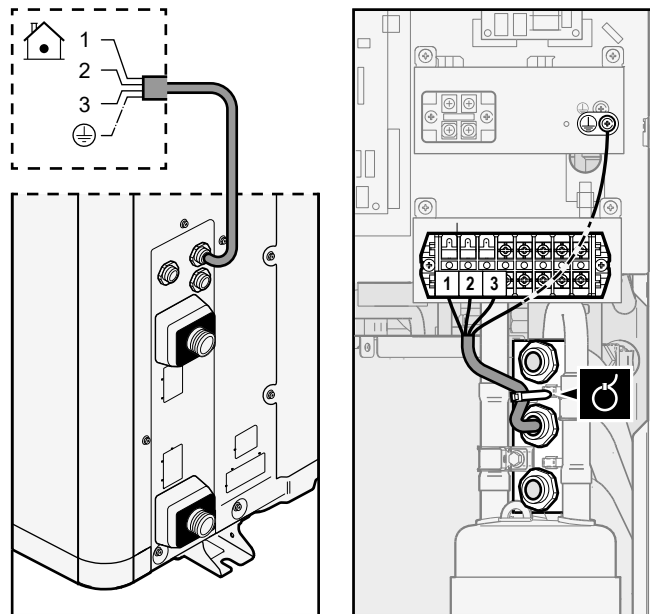

- Legg kabelen gjennom rammen.
- Koble ledningene til terminalblokken (sørg for at numrene stemmer med numrene på innendørsenheten) og jordingsskruen.
- Fest kabelen med et kabelbånd.

| | |
|---|---------------------------------------|
|  | Ledninger (3+GND)×1,5 mm ² |
|  | — |



3 (Valgfritt) Varmekabel til dreneringsrør:

- Sørg for at varmeelementet til dreneringsrørvarmeren er helt inne i dreneringsrøret.
- Legg kablet gjennom rammen.
- Koble ledningene til terminalblokken og jordingskruen.
- Fest kablet med et kabelbånd.

| | |
|---|---|
|  | Ledninger: (2+GND)×0,75 mm ² . Ledningene skal være dobbeltisolerte. Maksimal tillatt effekt for dreneringsrørvarmer er=115 W (0,5 A) |
|  | — |

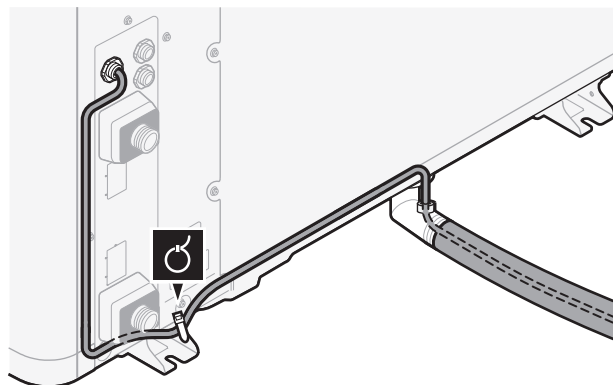

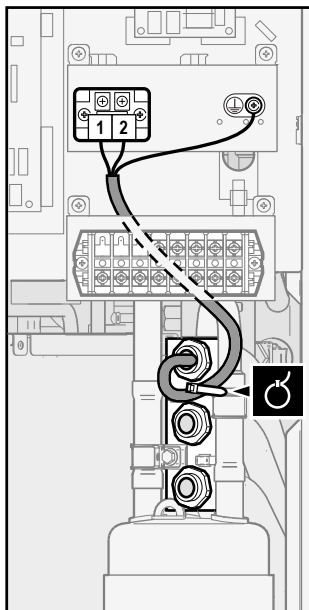

8.2.2 Slik flytter du termistoren til utendørsenheten



Proseduren er kun nødvendig i områder med lave utendørstemperaturer.



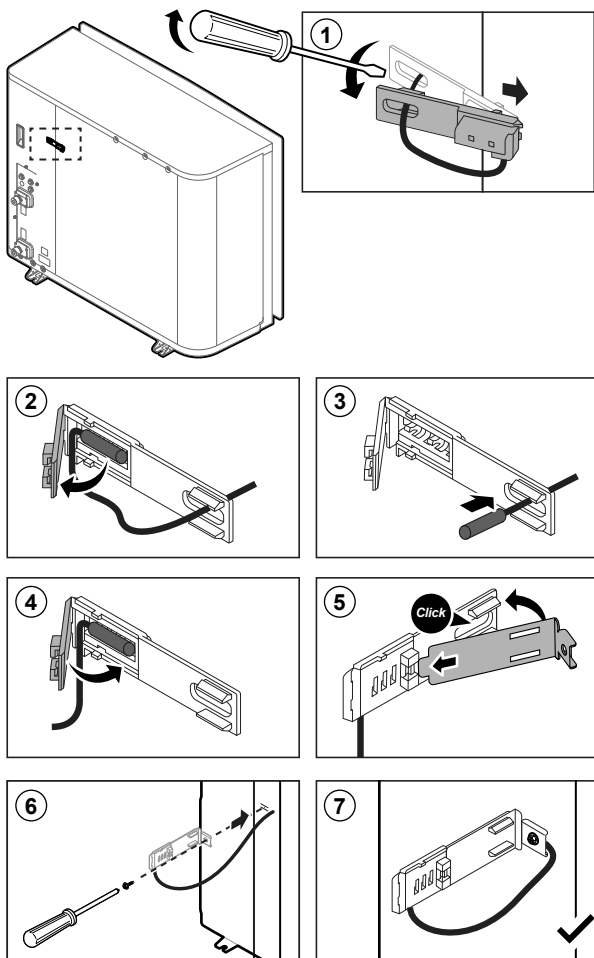





Nødvendig tilbehør (følger med enheten):









| | |
|--|-----------------|
| | Termistorfeste. |
|--|-----------------|



8.3 Tilkoblinger til innendørsenhet

| Punkt | Beskrivelse |
|---|--|
| Strømforsyning (strømnettet) | Se "8.3.1 Slik kobler du til hovedstrømforsyningen" [▶ 102]. |
| Strømforsyning (ekstravarmer) | Se "8.3.2 Slik kobler du til strømforsyning for ekstravarmer" [▶ 104]. |
| Avstengningsventil | Se "8.3.3 Slik kobler du til avstengningsventilen" [▶ 106]. |
| Strømmålere | Se "8.3.4 Kople til strømmålere" [▶ 107]. |
| Husholdningsvarmtvannspumpe | Se "8.3.5 Slik kobler du til husholdningsvarmtvannspumpen" [▶ 108]. |
| Alarmutgang | Se "8.3.6 Slik kobler du til alarmutgangen" [▶ 109]. |
| Betjeningskontroll av romkjøling/varmedrift | Se "8.3.7 Slik kobler du til PÅ/AV-utgangen for romkjøling/-oppvarming" [▶ 110]. |
| Omkobling til ekstern varmekildekontroll | Se "8.3.8 Slik kobler du til veksling til ekstern varmekilde" [▶ 111]. |
| Digitale innganger for strømforbruk | Se "8.3.9 Slik kobler du til digitale innganger for strømforbruk" [▶ 112]. |
| Sikkerhetstermostat | Se "8.3.10 Tilkobling av sikkerhetstermostat (normalt lukket kontakt)" [▶ 113]. |
| Romtermostat (med ledninger eller trådløs) | <div style="display: flex; align-items: flex-start;"> <div style="width: 30px; text-align: center; margin-right: 10px;">  </div> <div> <p>Se:</p> <ul style="list-style-type: none"> ▪ Installeringshåndbok for trådløs romtermostat ▪ Installeringshåndbok for kablet romtermostat (digital eller analog) + grunnenhet for soneinndeling <ul style="list-style-type: none"> - Tilkobling av kablet romtermostat (digital eller analog) til grunnenhet for soneinndeling - Tilkobling av grunnenhet for soneinndeling til innendørsenhet - For kjøling/varmedrift trenger du også tilleggsutstyr EKRELAY1 ▪ Tilleggsbok for valgt utstyr </div> </div> |
| | <div style="display: flex; align-items: flex-start;"> <div style="width: 30px; text-align: center; margin-right: 10px;">  </div> <div> <p>Ledninger: 0,75 mm² Maksimal merkestrøm: 100 mA</p> </div> </div> |
| | <div style="display: flex; align-items: flex-start;"> <div style="width: 30px; text-align: center; margin-right: 10px;">  </div> <div> <p>For hovedområdet:</p> <ul style="list-style-type: none"> ▪ [2.9] Kontroll ▪ [2.A] Termostattype <p>For ekstraområdet:</p> <ul style="list-style-type: none"> ▪ [3.A] Termostattype ▪ [3.9] (skrivebeskyttet) Kontroll </div> </div> |

| Punkt | Beskrivelse |
|-------------------------|---|
| Varmepumpekonvektor |  <p>Forskjellige kontrollenheter og oppsett er mulig for varmpumpekonvektorer.</p> <p>Avhengig av oppsett trenger du også tilleggsutstyr EKRELAY1.</p> <p>Hvis du vil ha mer informasjon, kan du se:</p> <ul style="list-style-type: none"> ▪ Installeringshåndbok for varmpumpekonvektorer ▪ Installeringshåndbok for tilleggsutstyr til varmpumpekonvektor ▪ Tilleggsbok for valgt utstyr |
| |  <p>Ledninger: 0,75 mm²</p> <p>Maksimal merkestrøm: 100 mA</p> |
| |  <p>For hovedområdet:</p> <ul style="list-style-type: none"> ▪ [2.9] Kontroll ▪ [2.A] Termostatttype <p>For ekstraområdet:</p> <ul style="list-style-type: none"> ▪ [3.A] Termostatttype ▪ [3.9] (skrivebeskyttet) Kontroll |
| Ekstern utendørssensor |  <p>Se:</p> <ul style="list-style-type: none"> ▪ Installeringshåndbok for ekstern utendørssensor ▪ Tilleggsbok for valgt utstyr |
| |  <p>Ledninger: 2x0,75 mm²</p> |
| |  <p>[9.B.1]=1 (Ekstern sensor = Utendørs)</p> <p>[9.B.2] Ekst. miljøsensorforskyvning</p> <p>[9.B.3] Gjennomsnittsberegner tid</p> |
| Ekstern innendørssensor |  <p>Se:</p> <ul style="list-style-type: none"> ▪ Installeringshåndbok for ekstern innendørssensor ▪ Tilleggsbok for valgt utstyr |
| |  <p>Ledninger: 2x0,75 mm²</p> |
| |  <p>[9.B.1]=2 (Ekstern sensor = Rom)</p> <p>[1.7] Sensorforskyvning</p> |

| Punkt | Beskrivelse |
|--------------------------|--|
| Personkomfortgrensesnitt |  Se: <ul style="list-style-type: none"> ▪ Installerings- og driftshåndbok for personkomfortgrensesnitt ▪ Tilleggsbok for valgt utstyr |
| |  Ledninger: 2×(0,75~1,25 mm ²) Maksimal lengde: 500 m |
| |  [2.9] Kontroll [1.6] Sensorforskyvning |
| WLAN-adapter |  Se: <ul style="list-style-type: none"> ▪ Installeringshåndbok for WLAN-adapteren ▪ Tilleggsbok for valgt utstyr |
| |  Bruk kabelen som følger med WLAN-adapteren. |
| |  [D] Trådløs Gateway |
| LAN-adapter |  Se: <ul style="list-style-type: none"> ▪ Installeringshåndbok for LAN-adapter ▪ Tilleggsbok for valgt utstyr |
| |  Ledninger: 2×(0,75~1,25 mm ²). Må være skjermet. Maksimal lengde: 200 m |
| |  Se nedenfor ("LAN-adapter – Systemkrav"). |

LAN-adapter – Systemkrav

Kravene som stilles til systemet avhenger av LAN-adapterapplikasjonen/systemlayout (app-kontroll eller Smart Grid-applikasjon).

App-kontroll:

| Punkt | Krav |
|----------------------------|--|
| LAN-adapterens programvare | LAN-adapterens programvare bør ALLTID være oppdatert. |
| Enhetskontrollmetode | På brukergrensesnittet må du huske å stille inn [2.9]=2 (Kontroll = Romtermostat) |

Smart Grid-applikasjon:

| Punkt | Krav |
|---|---|
| LAN-adapterens programvare | LAN-adapterens programvare bør ALLTID være oppdatert. |
| Enhetskontrollmetode | På brukergrensesnittet må du huske å stille inn [2.9]=2 (Kontroll = Romtermostat) |
| Innstillinger for husholdningsvarmtvann | Hvis du vil ha en energibuffer i husholdningsvarmtvannstanken, må du bruke brukergrensesnittet til å stille inn [9.2.1]=4 (Husholdningsvarmtvann = Integrent). |

| Punkt | Krav |
|---------------------------------------|---|
| Innstillinger av strømforbrukkontroll | På brukergrensesnittet må du huske å stille inn: <ul style="list-style-type: none"> ▪ [9.9.1]=1 (Strømforbrukkontroll Kontinuerlig) = ▪ [9.9.2]=1 (Type = kW) |

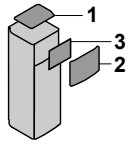

8.3.1 Slik kobler du til hovedstrømforsyningen

1 Åpne følgende (se "6.2.5 Slik åpner du innendørsenheten" [▶ 61]):

| | | |
|---|-------------------------|---|
| 1 | Toppanel |  |
| 2 | Bruker grensesnittpanel | |
| 3 | Øvre bryterboksdeksel | |

2 Koble til hovedstrømforsyningen.

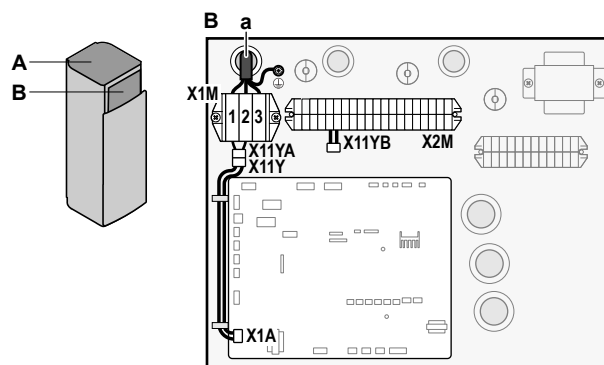
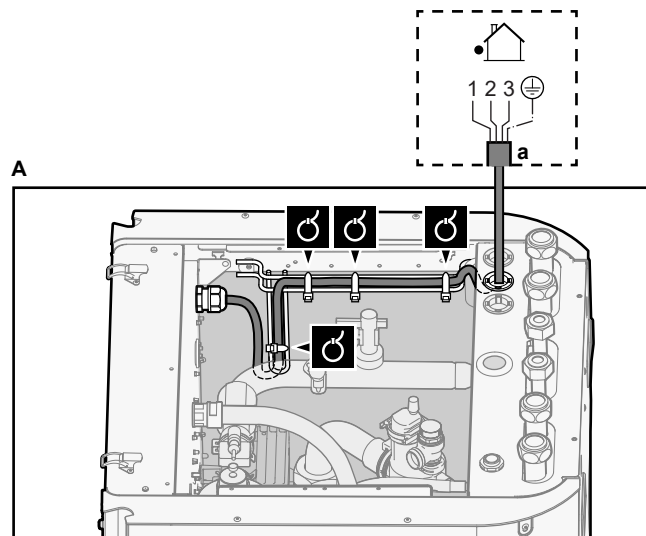

Ved strømforsyning til normal kWh-tariff

| | |
|---|---------------------------------------|
|  Sammenkoblingskabel (= hovedstrømforsyning) | Ledninger (3+GND)×1,5 mm ² |
|  — | |



a Sammenkoblingskabel (=hovedstrømforsyning)

Ved strømforsyning til foretrukket kWh-tariff

| | | |
|---|---|---|
|  | Sammenkoblingskabel (= hovedstrømforsyning) | Ledninger (3+GND)×1,5 mm ² |
| | Strømforsyning til normal kWh-tariff | Ledninger: 1N Maksimal merkestrøm: 6,3 A |
| | Kontakt for strømforsyning til foretrukket kWh-tariff | Ledninger: 2×(0,75~1,25 mm ²) Maksimal lengde: 50 m. Kontakt for strømforsyning til foretrukket kWh-tariff: 16 V DC deteksjon (spenning fra krets-kort). Den spenningsfrie kontakten skal sikre minimum aktuell belastning på 15 V DC, 10 mA. |
|  | [9.8] Strømforsyning til gunstig kWh-pris | |

Koble X11Y til X11YB.

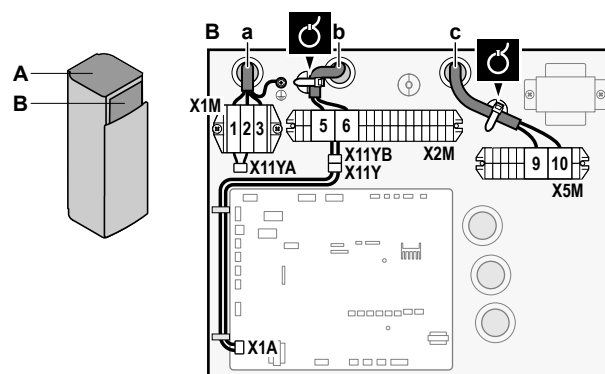
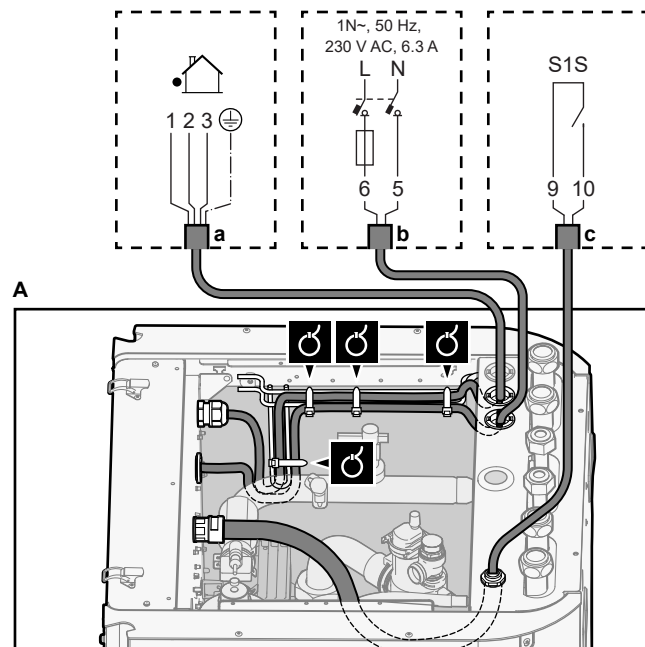

- a Sammenkoblingskabel (=hovedstrømforsyning)
- b Strømforsyning til normal kWh-tariff
- c Kontakt for gunstig strømforsyning

3 Fest kablene med kabelbånd til kabelbåndfestene.

**INFORMASJON**

Ved strømforsyning til foretrukket kWt-tariff, koble X11Y til X11YB. Nødvendigheten av en separat strømforsyning til normal kWt-tariff til innendørsenheten (b) X2M/5+6 vil avhenge av typen strømforsyning til foretrukket kWt-tariff.



Separat tilkobling til innendørsenheten er påkrevd:

- hvis strømforsyning til foretrukket kWt-tariff er forstyrret når den er aktiv, ELLER
- hvis strømforbruk på innendørsenheten ikke er tillatt når strømforsyning til foretrukket kWt-tariff er aktiv.

**INFORMASJON**

Kontakten for strømforsyning til foretrukket kWh-tariff er koblet til de samme terminalene (X5M/9+10) som sikkerhetstermostaten. Dermed kan systemet ENTEN ha strømforsyning til foretrukket kWh-tariff ELLER en sikkerhetstermostat.

8.3.2 Slik kobler du til strømforsyning for ekstravarmere

|  | Type ekstravarmere | Strømforsyning | Ledninger |
|--|---------------------|----------------|-----------|
| | *6V | 1N~ 230 V (6V) | 2+GND |
| | | 3~ 230 V (6T1) | 3+GND |
| | *9W | 3N~ 400 V | 4+GND |
|  | [9.3] Ekstravarmere | | |

**ADVARSEL**

Ekstravarmere MÅ ha en dedikert strømforsyning og MÅ være beskyttet av de nødvendige sikkerhetsenheter som kreves ifølge gjeldende lovgivning.

**LIVSFARE**

For å garantere at enheten er fullstendig jordet, skal du alltid koble til strømforsyningen for ekstravarmere og jordkabelen.

Ekstravarmere kapasitet kan variere avhengig av innendørsenhetens modell. Sørg for at strømforsyningen stemmer overens med ekstravarmere kapasitet, som oppført i tabellen nedenfor.

| Type ekstravarmere | Ekstravarmere kapasitet | Strømforsyning | Maksimal merkestrøm | Z _{max} |
|--------------------|-------------------------|--------------------------|------------------------|------------------|
| *6V | 2 kW | 1N~ 230 V ^(a) | 9 A | — |
| | 4 kW | 1N~ 230 V ^(a) | 17 A ^{(b)(c)} | 0,22 Ω |
| | 6 kW | 1N~ 230 V ^(a) | 26 A ^{(b)(c)} | 0,22 Ω |
| | 2 kW | 3~ 230 V ^(d) | 5 A | — |
| | 4 kW | 3~ 230 V ^(d) | 10 A | — |
| | 6 kW | 3~ 230 V ^(d) | 15 A | — |
| *9W | 3 kW | 3N~ 400 V | 4 A | — |
| | 6 kW | 3N~ 400 V | 9 A | — |
| | 9 kW | 3N~ 400 V | 13 A | — |

^(a) 6V

- (b) Elektrisk utstyr som overholder EN/IEC 61000-3-12 (en europeisk/internasjonalt teknisk standard som fastsetter grenseverdiene for harmonisk strøm generert av utstyr som er koblet til offentlige lavspenningssystemer med en inngangsstyrke på >16 A og ≤75 A per fase).
- (c) Dette utstyret overholder EN/IEC 61000-3-11 (europeisk/internasjonalt teknisk standard som fastsetter grenseverdiene for spenningsendringer, spenningsvingninger og flimring i offentlige svakstrømsystemer for utstyr med merkestrøm ≤75 A) så sant systemimpedansen Z_{sys} er mindre enn eller lik Z_{max} ved grensesnittpunktet mellom brukerens forsyning og det offentlige systemet. Det pålegger installatøren eller brukeren av utstyret å sikre, eventuelt ved å forhøre seg med operatøren av distribusjonsnettet, at utstyret bare er koblet til en forsyning der systemets impedans Z_{sys} er lavere enn eller lik Z_{max} .
- (d) 6T1

Koble til strømforsyningen for ekstravarmen som følger:

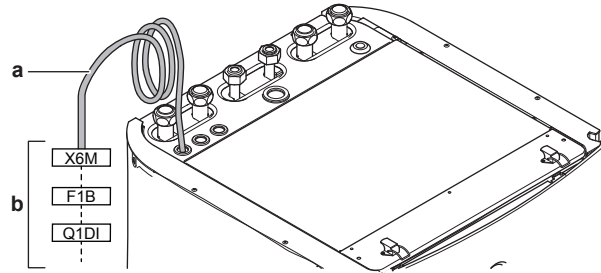

a Fabrikkmontert kabel koblet til kontakten for ekstravarmen, inne i bryterboksen (K5M)
 b Lokalt ledningsopplegg (se tabell nedenfor)

| Modell (strømforsyning) | Tilkoblinger til strømforsyningen for ekstravarmen |
|-------------------------|--|
| *6V (6V: 1N~ 230 V) | |
| *6V (6T1: 3~ 230 V) | |

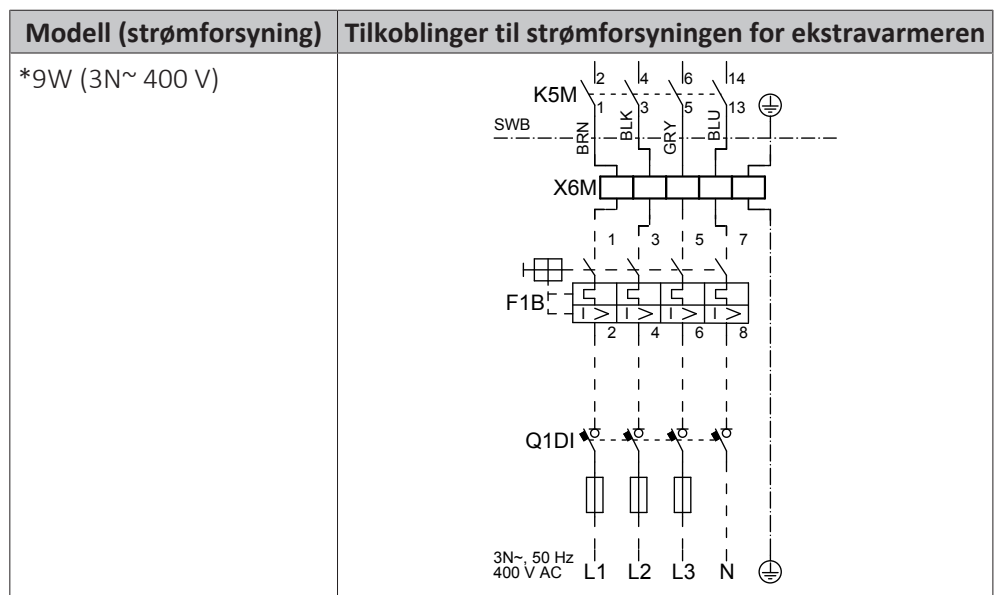

F1B Overstrømssikring (kjøpes lokalt). Anbefalt sikring: 4-polet; 20 A; kurve 400 V; utkoblingsklasse C.

K5M Sikkerhetskontaktor (i den nedre bryterboksen)

Q1DI Jordfeilbryter (kjøpes lokalt)

SWB Bryterboks

X6M Terminal (kjøpes lokalt)



MERKNAD

Du må IKKE kutte eller fjerne ekstravarmereens tilførselskabel.

8.3.3 Slik kobler du til avstengningsventilen



INFORMASJON

Eksempel på bruk av avstengningsventil. I tilfelle en LWT sone, samt en kombinasjon av gulvvarme og varmepumpekonvektorer, installerer du en avstengningsventil før gulvvarmen for å forhindre kondensering ved avkjølingsoperasjon. Hvis du vil ha mer informasjon, se referanseguiden for installatøren.



Ledninger: 2x0,75 mm²

Maksimal merkestrøm: 100 mA

230 V AC spenning fra kretskort



[2.D] Avstengingsventil

- 1 Åpne følgende (se "6.2.5 Slik åpner du innendørsenheten" [▶ 61]):

| | |
|---|------------------------|
| 1 | Toppanel |
| 2 | Brukergrensesnittpanel |
| 3 | Øvre bryterboksdeksel |

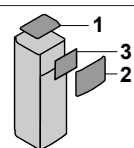

- 2 Koble ventilkontrollkabelen til de aktuelle terminalene som vist i illustrasjonen nedenfor.

**MERKNAD**

Kablingen er forskjellig for en NC-ventil (normalt lukket) og en NO-ventil (normalt åpen).

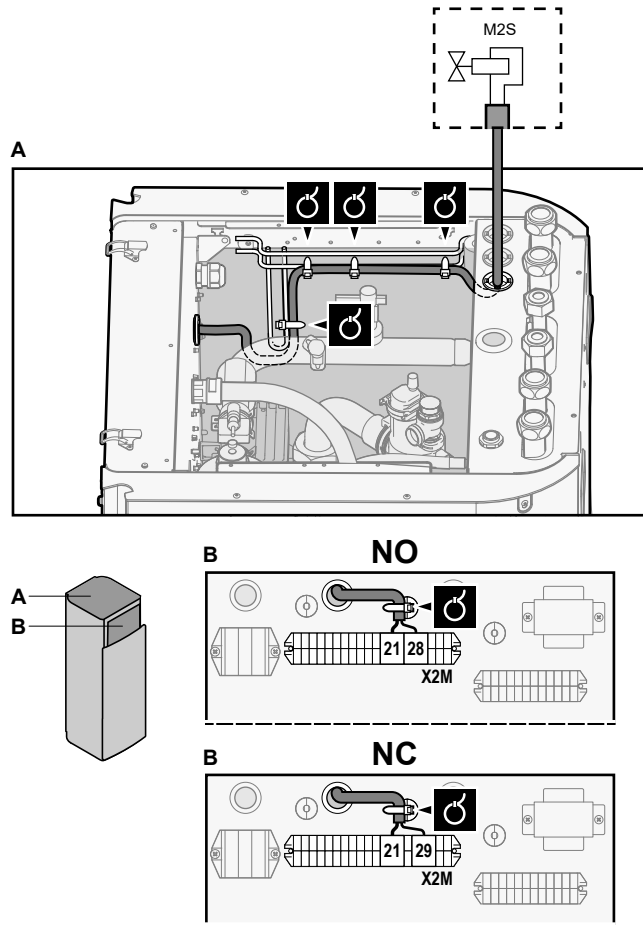

- 3 Fest kabelen med kabelbånd til kabelbåndarmatur.

8.3.4 Kople til strømmålere



Ledninger: 2 (pr meter)×0,75 mm²

Strømmålere: 12 V DC pulsedeteksjon (spenning fra kretskort)



[9.A] Energimåling

**INFORMASJON**

Når du har en strømmåler med transistorutgang, må du undersøke polariteten. Den positive polariteten MÅ kobles til X5M/6 og X5M/4; den negative polariteten til X5M/5 og X5M/3.

- 1 Åpne følgende (se "6.2.5 Slik åpner du innendørsenheten" [▶ 61]):

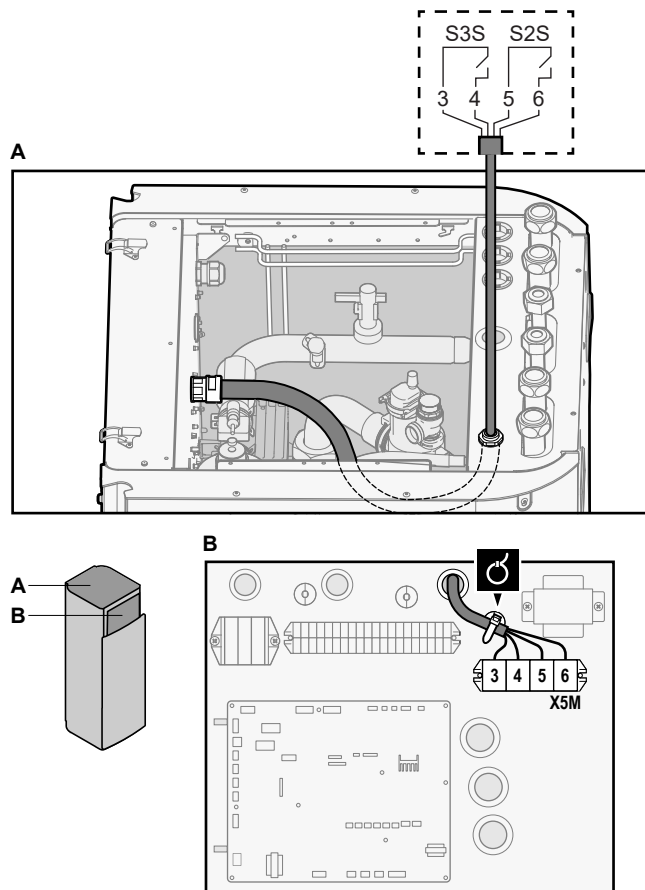

| | | |
|---|------------------------|--|
| 1 | Toppanel | |
| 2 | Brukergrensesnittpanel | |
| 3 | Øvre bryterboksdeksel | |

- 2 Kople styrekabelen for strømmålere til de aktuelle terminalene som vist i illustrasjonen nedenfor.



3 Fest kablen med kabelbånd til kabelbåndarmatur.

8.3.5 Slik kobler du til husholdningsvarmtvannspumpen

| | |
|---|--|
|  | Ledninger: (2+GND)×0,75 mm ² Husholdningsvarmtvannspumpens effekt. Maksimal belastning: 2 A (i støt), 230 V AC, 1 A (kontinuerlig) |
|  | [9.2.2] VVB-pumpe [9.2.3] VVB pumpeplan |

1 Åpne følgende (se "6.2.5 Slik åpner du innendørsenheten" [▶ 61]):

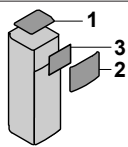
| | | |
|---|------------------------|---|
| 1 | Toppanel |  |
| 2 | Brukergrensesnittpanel | |
| 3 | Øvre bryterboksdeksel | |

2 Koble kablen for husholdningsvarmtvannspumpen til de aktuelle terminalene som vist i illustrasjonen nedenfor.

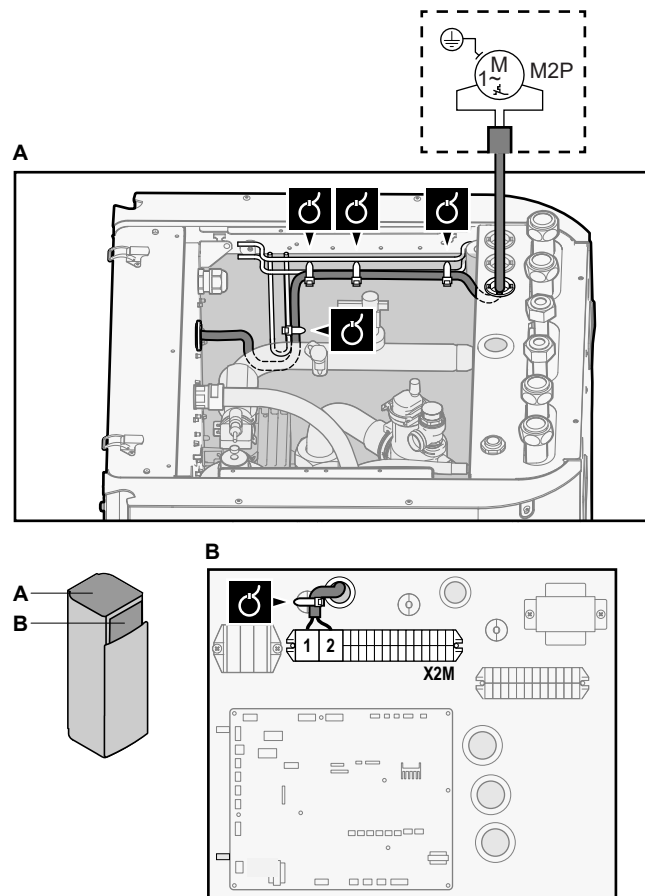

- 3 Fest kabelen med kabelbånd til kabelbåndarmatur.

8.3.6 Slik kobler du til alarmutgangen

| | |
|--|---|
| | Ledninger: (2+1)×0,75 mm ² Maks. belastning 0,3 A, 250 V AC |
| | [9.D] Alarmsignal |

- 1 Åpne følgende (se "6.2.5 Slik åpner du innendørsenheten" [▶ 61]):

| | | |
|---|------------------------|--|
| 1 | Toppanel | |
| 2 | Brukergrensesnittpanel | |
| 3 | Øvre bryterboksdeksel | |

- 2 Koble alarmutgangskabelen til de aktuelle terminalene som vist i illustrasjonen nedenfor.

| | | |
|--|-----|--------------------------------------|
| | 1+2 | Ledninger koplet til alarmutgangen |
| | 3 | Ledning mellom X2M og A4P |
| | A4P | Installering av EKR1HBAA er påkrevd. |

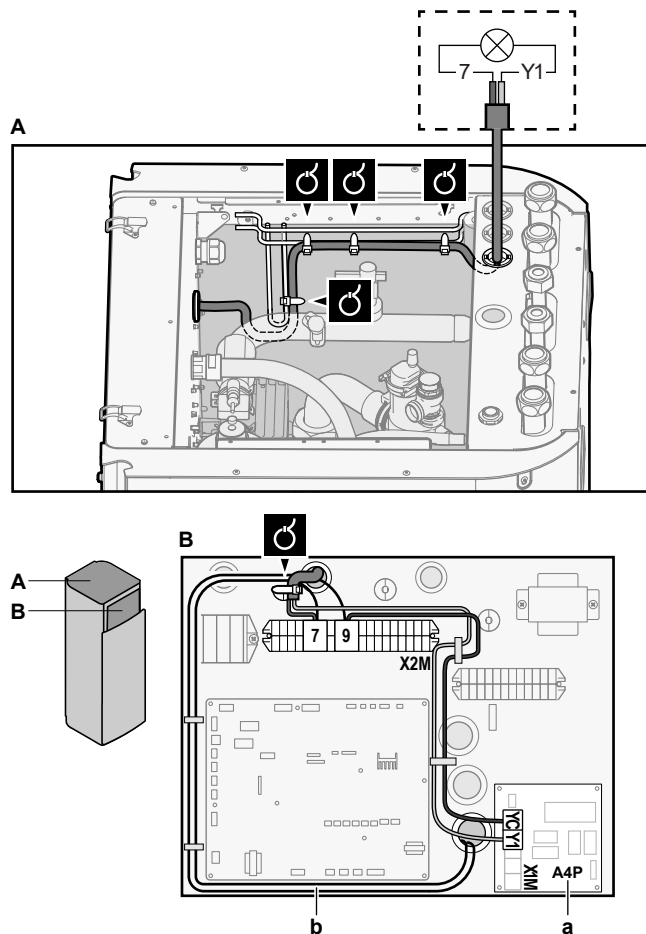

- a Installering av EKR1HBAA er påkrevd.
- b Klargjort ledningsopplegg mellom X2M/7+9 og Q11 (= varmevern for ekstravarmer). Må IKKE endres.

3 Fest kabelen med kabelbånd til kabelbåndarmatur.

8.3.7 Slik kobler du til PÅ/AV-utgangen for romkjøling/-oppvarming

| | |
|----------|--|
| i | <p>INFORMASJON</p> <p>Kjøling gjelder kun i tilfelle av:</p> <ul style="list-style-type: none"> ▪ Reverserbare modeller ▪ Modeller med kun oppvarming + konverteringssett (EKHVCONV2) |
|----------|--|

| | |
|--|---|
| | <p>Ledninger: (2+1)×0,75 mm²</p> <p>Maks. belastning 0,3 A, 250 V AC</p> |
| | — |

1 Åpne følgende (se "6.2.5 Slik åpner du innendørsenheten" [▶ 61]):

| | | |
|----------|------------------------|--|
| 1 | Toppanel | |
| 2 | Brukergrensesnittpanel | |
| 3 | Øvre bryterboksdeksel | |

2 Koble kabelen på PÅ/AV-utgangen for romkjøling/-oppvarming til de aktuelle terminalene som vist i illustrasjonen nedenfor.

| | | |
|--|------------|--------------------------------------|
| | 1+2 | Ledninger koplet til alarmutgangen |
| | 3 | Ledning mellom X2M og A4P |
| | A4P | Installering av EKR1HBAA er påkrevd. |

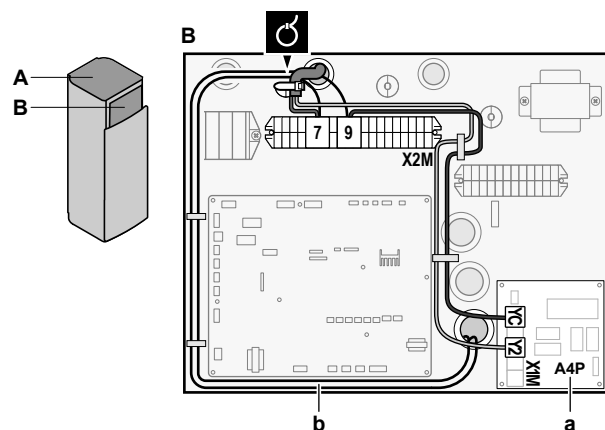
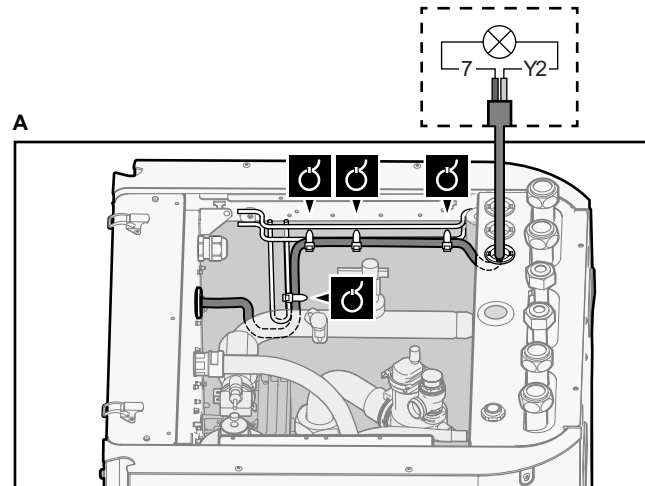

- a Installering av EKR1HBAA er påkrevd.
b Klargjort ledningsopplegg mellom X2M/7+9 og Q1L (= varmevern for ekstravarmen). Må IKKE endres.

3 Fest kabelen med kabelbånd til kabelbåndarmatur.

8.3.8 Slik kobler du til veksling til ekstern varmekilde

| | |
|--|--|
| | Ledninger: 2x0,75 mm ² Maks. belastning 0,3 A, 250 V AC Minimum belastning: 20 mA, 5 V DC |
| | [9.C] Bivalent |

1 Åpne følgende (se "6.2.5 Slik åpner du innendørsenheten" [▶ 61]):

| | | |
|----------|------------------------|--|
| 1 | Toppanel | |
| 2 | Brukergrensesnittpanel | |
| 3 | Øvre bryterboksdeksel | |

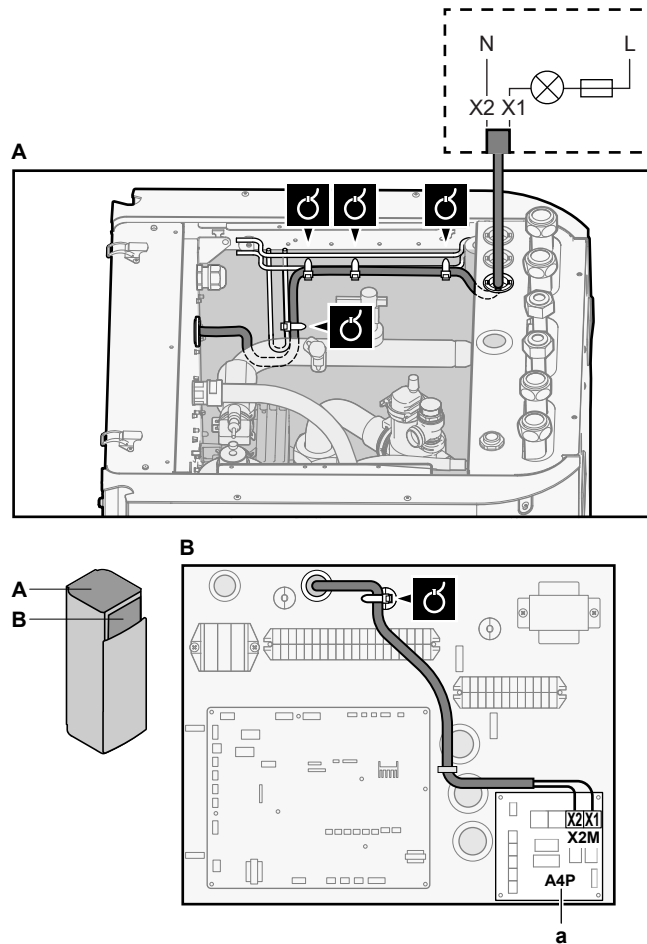

2 Koble omkoblingen til kabelen for den eksterne varmekilden til de aktuelle terminalene som vist i illustrasjonen nedenfor.



a Installering av EKRP1HBAA er påkrevd.

- 3 Fest kabelen med kabelbånd til kabelbåndarmatur.

8.3.9 Slik kobler du til digitale innganger for strømforbruk

| | |
|---|---|
|  | <p>Ledninger: 2 (pr inn-signal)×0,75 mm²</p> <p>Strømbegrensning av digitale innganger: 12 V DC / 12 mA deteksjon (spenning fra kretskort)</p> |
|  | [9.9] Strømforbrukkontroll . |

- 1 Åpne følgende (se "6.2.5 Slik åpner du innendørsenheten" [▶ 61]):

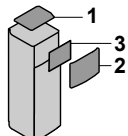
| | | |
|----------|------------------------|---|
| 1 | Toppanel |  |
| 2 | Brukergrensesnittpanel | |
| 3 | Øvre bryterboksdeksel | |

- 2 Koble kabelen for digitale innganger for strømforbruk til de aktuelle terminalene som vist i illustrasjonen nedenfor.

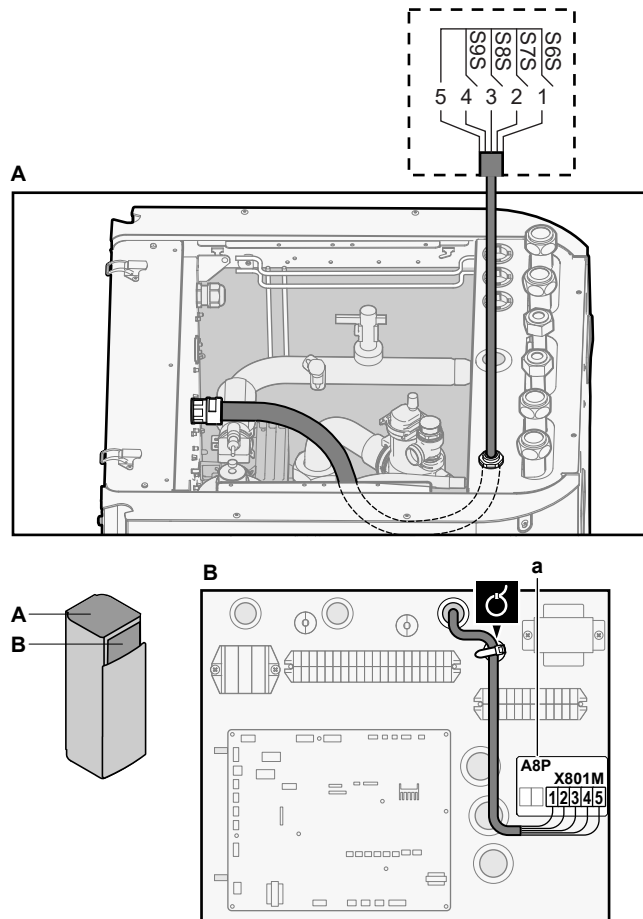

a Installering av EKRPIAHTA er påkrevd.

3 Fest kabelen med kabelbånd til kabelbåndarmatur.

8.3.10 Tilkobling av sikkerhetstermostat (normalt lukket kontakt)

| | |
|--|---|
| | <p>Ledninger: 2x0,75 mm² Maksimal lengde: 50 m Kontakt for sikkerhetstermostat: 16 V DC deteksjon (spenning fra kretskort). Den spenningsfrie kontakten skal sikre minimum aktuell belastning på 15 V DC, 10 mA.</p> |
| | <p>[9.8.1]=3 (Strømforsyning til gunstig kWh-pris = Sikkerhetstermostat)</p> |

1 Åpne følgende (se "6.2.5 Slik åpner du innendørsenheten" [▶ 61]):

| | | |
|---|------------------------|--|
| 1 | Toppanel | |
| 2 | Brukergrensesnittpanel | |
| 3 | Øvre bryterboksdeksel | |

2 Koble kabelen for sikkerhetsromtermostaten (normalt lukket) til de aktuelle terminalene, som vist i illustrasjonen nedenfor.

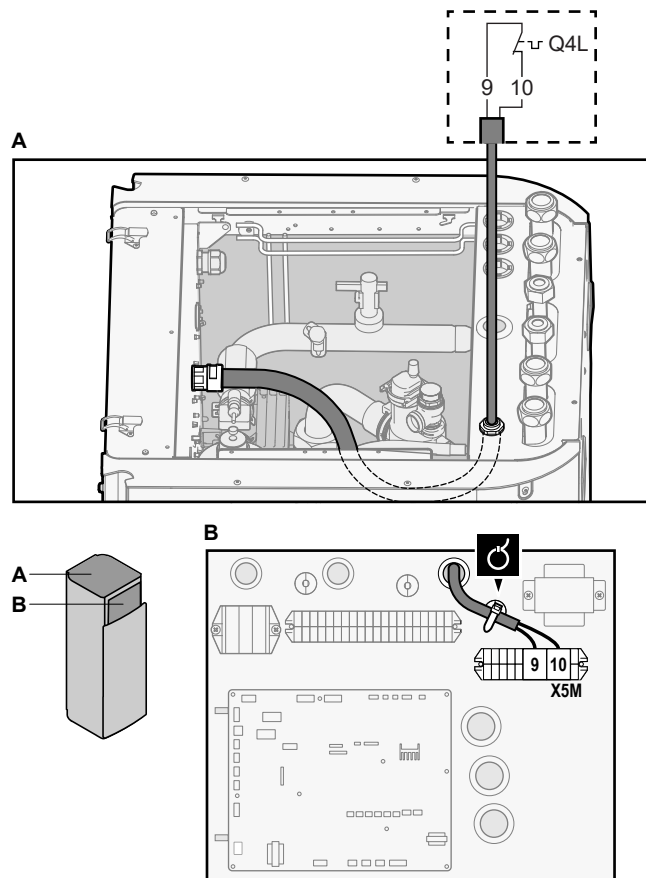

3 Fest kabelen med kabelbånd til kabelbåndarmatur.



MERKNAD

Sørg for å velge og installere sikkerhetstermostaten ifølge gjeldene lovgivning.

For å unngå unødvendig utkobling av sikkerhetstermostaten anbefales vi følgende:

- Sikkerhetstermostaten er automatisk tilbakestillbar.
- Sikkerhetstermostaten har en maksimal temperaturvariasjonshastighet på 2°C/min.
- Det er en minimumsavstand på 2 m mellom sikkerhetstermostaten og 3-veisventilen.



INFORMASJON

Konfigurer ALLTID sikkerhetstermostaten etter at den er installert. Hvis denne ikke er konfigurert vil innendørsenheten ignorere sikkerhetstermostatens kontakt.



INFORMASJON

Kontakten for strømforsyning til foretrukket kWh-tariff er koblet til de samme terminalene (X5M/9+10) som sikkerhetstermostaten. Dermed kan systemet ENTEN ha strømforsyning til foretrukket kWh-tariff ELLER en sikkerhetstermostat.

8.4 Etter tilkobling av det elektriske ledningsopplegget til innendørsenheten

For å hindre at vann trenger inn i bryterboksen, forsegle inntaket til lavspenningledninger med isoleringstapen (leveres som tilbehør).

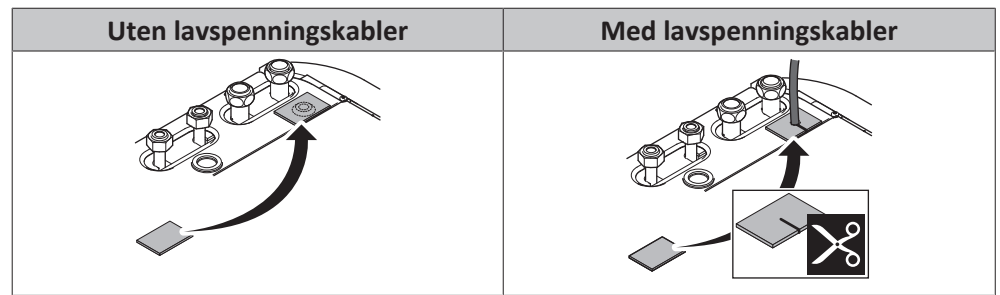

9 Konfigurasjon



INFORMASJON

Kjøling gjelder kun i tilfelle av:

- Reverserbare modeller
- Modeller med kun oppvarming + konverteringssett (EKHVCONV2)

I dette kapitlet

| | | |
|--------|--|-----|
| 9.1 | Oversikt: konfigurasjon..... | 116 |
| 9.1.1 | Slik får du tilgang til de vanligste kommandoene..... | 117 |
| 9.2 | Veiviser for konfigurering..... | 119 |
| 9.3 | Mulige skjermer..... | 120 |
| 9.3.1 | Mulige skjermer: Oversikt..... | 120 |
| 9.3.2 | Hjem-skjermen..... | 121 |
| 9.3.3 | Hovedmeny..... | 124 |
| 9.3.4 | Meny-skjerm..... | 125 |
| 9.3.5 | Settpunkt-skjerm..... | 125 |
| 9.3.6 | Detaljert skjerm med verdier..... | 126 |
| 9.3.7 | Tidsplan-skjerm: Eksempel..... | 126 |
| 9.4 | Værvhengig kurve..... | 130 |
| 9.4.1 | Hva er en værvhengig kurve?..... | 130 |
| 9.4.2 | 2-punktskurve..... | 131 |
| 9.4.3 | Stigning-drift-kurve..... | 132 |
| 9.4.4 | Bruke av værvhengige kurver..... | 133 |
| 9.5 | Innstillinger-meny..... | 135 |
| 9.5.1 | Feilfunksjon..... | 135 |
| 9.5.2 | Rom..... | 136 |
| 9.5.3 | Hovedområde..... | 140 |
| 9.5.4 | Ekstraområde..... | 149 |
| 9.5.5 | Romoppvarming/-kjøling..... | 154 |
| 9.5.6 | Tank..... | 162 |
| 9.5.7 | Brukerinnstillinger..... | 169 |
| 9.5.8 | Informasjon..... | 174 |
| 9.5.9 | Installatørinstillinger..... | 175 |
| 9.5.10 | Igangsetting..... | 193 |
| 9.5.11 | Drift..... | 193 |
| 9.5.12 | WLAN-adapter..... | 194 |
| 9.6 | Menystruktur: oversikt over brukerinnsstillinger..... | 196 |
| 9.7 | Menystruktur: oversikt over installatørinnsstillinger..... | 197 |

9.1 Oversikt: konfigurasjon

Dette kapitlet beskriver hva du bør gjøre og vite før du konfigurerer systemet etter at det er installert.

Hvorfor

Hvis du IKKE konfigurerer systemet riktig, vil det kanskje IKKE fungere som forventet. Konfigurasjonen påvirker følgende:

- Programvarens beregninger
- Hva du kan se og gjøre med brukergrensesnittet

Hvordan

Du kan konfigurere systemet med brukergrensesnittet.

- **Første gang – Veiviser for konfigurering.** Når du slår PÅ brukergrensesnittet for første gang (via innendørsenheten), starter veiviseren for konfigurering for å hjelpe deg med å konfigurere systemet.

- **Start veiviseren for konfigurering på nytt.** Hvis systemet allerede er konfigurert kan du starte konfigureringsveiviseren på nytt. Starte veiviseren for konfigurering på nytt, gå til **Installeringsinnst.** > **Konfigurasjonsveiviser**. Få tilgang til **Installeringsinnst.**: Se "[9.1.1 Slik får du tilgang til de vanligste kommandoene](#)" [▶ 117].
- **Etterpå.** Ved behov kan du gjøre endringer i konfigureringen i menystrukturen eller oversiktsinnstillingene.



INFORMASJON

Når veiviseren for konfigurering er fullført, viser brukergrensesnittet et oversiktsskjerm bilde og forespørsel om å bekrefte. Etter bekreftelse vil systemet starte på nytt og hjem-skjermen blir vist.

Tilgang til innstillinger – Forklaring av tabeller

Du kan få tilgang til installatørinnstillinger med to forskjellige metoder. Alle innstillinger er imidlertid IKKE tilgjengelige via begge metoder. I dette tilfellet, er de tilsvarende tabellkolonner i dette kapitlet angitt som I/T (ikke aktuelt).

| Metode | Kolonne i tabeller |
|---|-------------------------------------|
| Tilgang til innstillinger via brødsmlene i hjemmemenyskjerm bildet eller menystrukturen . Aktivere brødsmler: Trykk på knappen ? på hjem-skjermen. | # For eksempel: [9.1.5.2] |
| Tilgang til innstillinger via koden i oversikt over innstillinger på installasjonsstedet . | Kode For eksempel: [C-07] |

Se også:

- "[Slik får du tilgang til installatørinnstillingene](#)" [▶ 118]
- "[9.7 Menystruktur: oversikt over installatørinnstillinger](#)" [▶ 197]

9.1.1 Slik får du tilgang til de vanligste kommandoene

Endre brukertillatelsesnivået

Du kan endre brukertillatelsesnivået som følger:

| | | |
|----------|--|---|
| 1 | Gå til [B]: Brukerprofil .  |  |
| 2 | Angi den aktuelle pinkoden for brukertillatelsesnivået. | — |
| | ▪ Se gjennom listen med tall og endre det valgte tallet. |  |
| | ▪ Flytt markøren fra venstre til høyre. |  |
| | ▪ Bekreft pinkoden og gå videre. |  |

Pin-kode for installatør

Pin-koden for **Installatør** er **5678**. Ytterligere menypunkter og installatørinnstillinger er nå tilgjengelig.

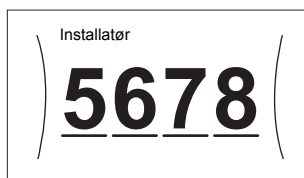

Pin-kode for avansert bruker

Pin-koden for **Avansert bruker** er **1234**. Nå vises ytterligere meny punkter for brukeren.



Pin-kode for bruker

Pin-koden for **Bruker** er **0000**.

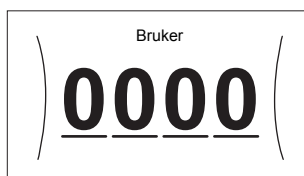

Slik får du tilgang til installatørinnstillingene

- 1 Sett brukertillatelsesnivået til **Installatør**.
- 2 Gå til [9]: **Installeringsinnst..**

For å endre en oversiktsinnstilling

Eksempel: Endre [1-01] fra 15 til 20.

De fleste innstillinger kan konfigureres via menystrukturen. Hvis det av en eller annen grunn er nødvendig å endre en innstilling ved hjelp av oversiktsinnstillingene, får du tilgang til oversiktsinnstillingene slik:

| | | |
|---|---|---|
| 1 | Sett brukertillatelsesnivået til Installatør . Se " Endre brukertillatelsesnivået " [▶ 117]. | — |
| 2 | Gå til [9.1]: Installeringsinnst. > Oversikt feltinnstillinger . | |
| 3 | Drei på venstre dreieskive for å velge den første delen av innstillingen og bekreft ved å trykke på dreieskiven. | |
| | | |
| 4 | Drei på venstre dreieskive for å velge den andre delen av innstillingen | |
| | | |

| | | | | | | | | | | | | | | | | | |
|--------------|--|--------|----|----|--------------|----|----|----|----|----|----|----|----|----|----|----|--|
| 5 | Drei på høyre dreieskive for å endre verdien fra 15 til 20. | ○●●●●● | | | | | | | | | | | | | | | |
| | <table border="1"> <tr><td>00</td><td>05</td><td>0A</td></tr> <tr><td>01 20</td><td>06</td><td>0B</td></tr> <tr><td>02</td><td>07</td><td>0C</td></tr> <tr><td>03</td><td>08</td><td>0D</td></tr> <tr><td>04</td><td>09</td><td>0E</td></tr> </table> | 00 | 05 | 0A | 01 20 | 06 | 0B | 02 | 07 | 0C | 03 | 08 | 0D | 04 | 09 | 0E | |
| 00 | 05 | 0A | | | | | | | | | | | | | | | |
| 01 20 | 06 | 0B | | | | | | | | | | | | | | | |
| 02 | 07 | 0C | | | | | | | | | | | | | | | |
| 03 | 08 | 0D | | | | | | | | | | | | | | | |
| 04 | 09 | 0E | | | | | | | | | | | | | | | |
| 6 | Trykk på venstre dreieskive for å bekrefte den nye innstillingen. | ⏪●●●○ | | | | | | | | | | | | | | | |
| 7 | Trykk på den midtre knappen for å gå tilbake til hjem-skjermen. | ⬆️ | | | | | | | | | | | | | | | |

**INFORMASJON**

Når du endrer oversiktsinnstillingene og går tilbake til hjem-skjermen, viser brukergrensesnittet en popup-melding og ber deg starte systemet på nytt.

Etter bekreftelse vil systemet starte på nytt og nylige endringer vil bli tatt i bruk.

9.2 Veiviser for konfigurering

Etter at strømmen til systemet er slått På første gang, vil brukergrensesnittet veilede deg ved hjelp av veiviseren for konfigurering. På denne måten kan du stille inn de viktigste innledende innstillingene. Det gjør det mulig for enheten å fungere slik den skal. Senere kan mer detaljerte innstillinger utføres via menystrukturen ved behov.

Her finner du en kort oversikt over innstillingene i konfigureringen. Alle innstillingene kan også justeres i innstillingsmenyen (bruk brødsmuler).

| For innstillingen ... | Se ... |
|---|---|
| Språk [7.1] | |
| Tid/dato [7.2] | |
| Timer | — |
| Minutter | |
| År | |
| Måned | |
| Dag | |
| System | |
| Innendørsenhetstype (skrivebeskyttet) | "9.5.9 Installatørinnstillinger" [▶ 175]] |
| Type ekstravarmen [9.3.1] | |
| Husholdningsvarmtvann [9.2.1] | |
| Nød [9.5] | |
| Antall soner [4.4] | "9.5.5 Romoppvarming/-kjøling" [▶ 154] |
| Glykolfyllt system (oversikt feltinnstilling [E-OD]) | "9.5.9 Installatørinnstillinger" [▶ 175]] |
| Tilleggsvarmerens kapasitet [9.4.1] (hvis tilgjengelig) | |
| Ekstravarmen | |

| For innstillingen ... | | Se ... |
|--|--|--|
| Spenning [9.3.2] | | "Ekstravarmer" [▶ 176] |
| Konfigurasjon [9.3.3] | | |
| Kapasitet trinn 1 [9.3.4] | | |
| Tilleggs kapasitet trinn 2 [9.3.5] (hvis tilgjengelig) | | |
| Hovedområde | | |
| Givertype [2.7] | | "9.5.3 Hovedområde" [▶ 140] |
| Kontroll [2.9] | | |
| Settpunktmodus [2.4] | | |
| Oppvarming WD-kurve [2.5] (hvis tilgjengelig) | | |
| Kjøling WD-kurve [2.6] (hvis tilgjengelig) | | |
| Tidsplan [2.1] | | |
| WD-kurvetype [2.E] | | |
| Ekstraområde (bare hvis [4.4]=1) | | |
| Givertype [3.7] | | "9.5.4 Ekstraområde" [▶ 149] |
| Kontroll (skrivebeskyttet) [3.9] | | |
| Settpunktmodus [3.4] | | |
| Oppvarming WD-kurve [3.5] (hvis tilgjengelig) | | |
| Kjøling WD-kurve [3.6] (hvis tilgjengelig) | | |
| Tidsplan [3.1] | | |
| WD-kurvetype [3.C] (skrivebeskyttet) | | |
| Tank | | |
| Oppvarmingsmodus [5.6] | | "9.5.6 Tank" [▶ 162] |
| Komfortsettpunkt [5.2] | | |
| Øko-settpunkt [5.3] | | |
| Gjenoppv. settpunkt [5.4] | | |
| Hysterese [5.9] og [5.A] | | |

9.3 Mulige skjermer

9.3.1 Mulige skjermer: Oversikt

De vanligste skjermene er følgende:

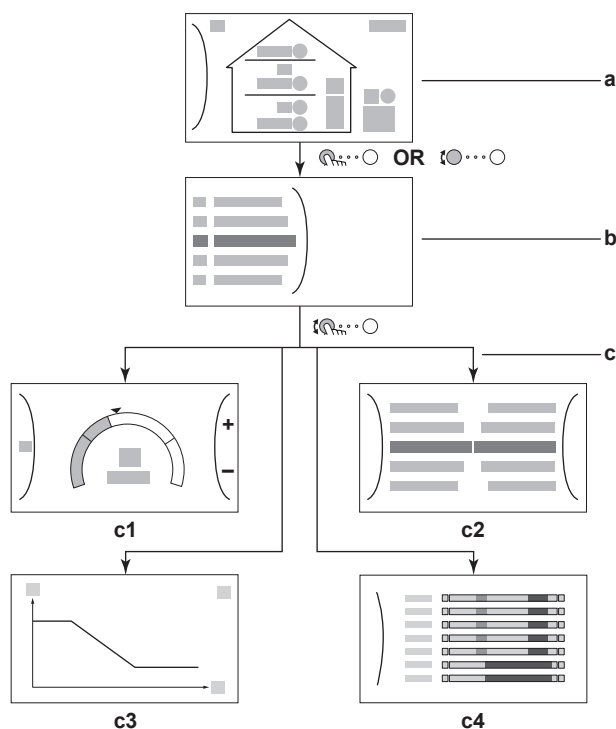







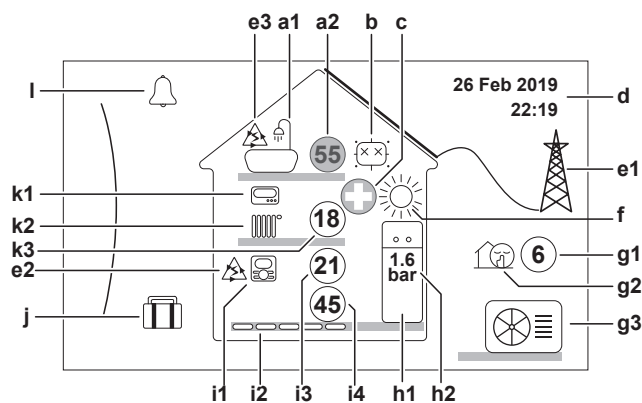









- a Hjem-skjermen
- b Hovedmeny
- c Skjermer nederst til venstre:
 - c1: Settpunkt-skjerm
 - c2: Detaljert skjerm med verdier
 - c3: Skjerm med væravhengig kurve
 - c4: Skjerm med tidsplan















9.3.2 Hjem-skjermen

Trykk på -knappen for å gå tilbake til hjem-skjermen. Du ser en oversikt over enhetens konfigurasjon og rommet, og settpunkttemperaturene. Det er kun symboler som kan brukes i din konfigurasjon som er synlige på hjem-skjermen.





| Tilgjengelig handlinger i denne skjermen | |
|--|-----------------------------------|
| | Gå gjennom listen på hovedmenyen. |
| | Gå til hovedmeny-skjermen. |
| ? | Aktiver/deaktiver brødsmler. |

| Punkt | | Beskrivelse |
|----------|---|--|
| a | Husholdningsvarmtvann | |
| | a1 |  Husholdningsvarmtvann |
| | a2 |  Målt tanktemperatur ^(a) |
| b | Desinfeksjon / Kraftig | |
| |  Desinfeksjonsmodus aktiv | |
| |  Kraftig driftsmodus aktiv | |
| c | Nøddrift | |
| |  Feil ved varmepumpe og systemet opererer i Nød -modus, eller varmepumpen tvinges av. | |
| d | Gjeldende dato og tid | |
| e | Smart energi | |
| | e1 |  Smart energi er tilgjengelig via solcellepaneler eller smarte strømnett. |
| | e2 |  Smart energi brukes nå til romoppvarming. |
| | e3 |  Smart energi brukes nå til husholdningsvarmtvann. |
| f | Romdriftsmodus | |
| |  Kjøling | |
| |  Oppvarming | |
| g | Utendørs / stille modus | |
| | g1 |  Målt utendørstemperatur ^(a) |
| | g2 |  Stille modus aktiv |
| | g3 |  Utendørsenhet |
| h | Innendørsenhet / husholdningsvarmtvannstank | |
| | h1 |  Gulvmontert innendørsenhet med integrert tank |
| | |  Veggmontert innendørsenhet |
| | |  Veggmontert innendørsenhet med separat tank |
| | h2 |  1.6 bar Vanstrykk |

| Punkt | Beskrivelse |
|---|---|
| i | Hovedområde |
| i1 | Type installert romtermostat: |
|  | Drift av enheten er bestemt basert på miljøtemperaturen for det dedikerte menneskelige komfortgrensesnittet (BRC1HHDA brukt som romtermostat). |
|  | Drift av enheten fastsettes av den eksterne romtermostaten (kablet eller trådløst). |
| — | Det er foreløpig ikke installert en romtermostat. Hvordan enheten brukes bestemmes på grunnlag av utslippsvanntemperaturen uavhengig av den faktiske romtemperaturen og/eller rommets oppvarmingsbehov. |
| i2 | Type installert varmestålelegeme: |
|  | Gulvoppvarming |
|  | Viftekonvektorenhet |
|  | Radiator |
| i3 |  Målt romtemperatur ^(a) |
| i4 |  Settpunkt for utslippsvanntemperatur ^(a) |
| j | Feriemodus |
|  | Feriemodus aktiv |
| k | Ekstraområde |
| k1 | Type installert romtermostat: |
|  | Drift av enheten fastsettes av den eksterne romtermostaten (kablet eller trådløst). |
| — | Det er foreløpig ikke installert en romtermostat. Hvordan enheten brukes bestemmes på grunnlag av utslippsvanntemperaturen uavhengig av den faktiske romtemperaturen og/eller rommets oppvarmingsbehov. |
| k2 | Type installert varmestålelegeme: |
|  | Gulvoppvarming |
|  | Viftekonvektorenhet |
|  | Radiator |
| k3 |  Settpunkt for utslippsvanntemperatur ^(a) |
| l | Feilfunksjon |
|  | Det oppstod en feilfunksjon. |
|  | Se " 13.4.1 Vise hjelpeteksten ved eventuell feil " [▶ 224] for mer informasjon. |



^(a) Hvis den korresponderende oppgaven (for eksempel romoppvarming) ikke er aktiv, er sirkelen farget grå.



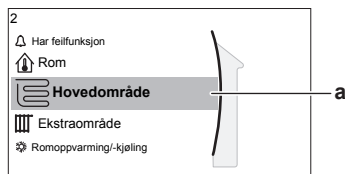







9.3.3 Hovedmeny



Start på hjem-skjermen, trykk på () eller drei () venstre dreieskive for å åpne hovedmenyskjermen. Fra hovedmenyen har du tilgang til de forskjellige settpunkt skjermene og undermenyene.



a Valgt undermeny

| Tilgjengelig handlinger i denne skjermen | |
|---|------------------------------|
|  | Gå gjennom listen. |
|  | Gå til undermenyen. |
| ? | Aktiver/deaktiver brødsmler. |

| Undermeny | Beskrivelse |
|--|--|
| [0]  eller  Har feilfunksjon | Begrensning: Viser kun hvis en feil inntreffer. Se " 13.4.1 Vis hjelpeteksten ved eventuell feil " [▶ 224] for mer informasjon. |
| [1]  Rom | Begrensning: Viser bare hvis et dedikert menneskelig komfortgrensesnitt (BRC1HHDA brukt som romtermostat) kontrollerer innendørsenheten. Still inn romtemperaturen. |
| [2]  Hovedområde | Viser det aktuelle symbolet for typen varmestralelegemer i hovedområdet. Still inn utslippsvanntemperaturen for hovedområdet. |
| [3]  Ekstraområde | Begrensning: Viser kun hvis det finnes to utslippsvanntemperaturerområder. Viser det aktuelle symbolet for typen varmestralelegemer i ekstraområdet. Still inn utslippsvanntemperaturen for ekstraområdet (hvis det finnes). |
| [4]  Romoppvarming/-kjøling | Viser det aktuelle symbolet for din enhet. Sett enheten i oppvarmingsmodus eller kjølingsmodus. Du kan ikke endre modusen på modeller som kun har oppvarming. |
| [5]  Tank | Still inn temperaturen for husholdningsvarmtvannstanken. |
| [7]  Brukerinnstillinger | Gir tilgang til brukerinnstillinger, som f.eks. Feriemodus og stille modus. |
| [8]  Informasjon | Viser data og informasjon om innendørsenheten. |
| [9]  Installeringsinnst. | Begrensning: Kun for installatøren. Gir tilgang til avanserte innstillinger. |



| Undermeny | | Beskrivelse |
|-----------|--|---|
| [A] |  Igangsetting | Begrensning: Kun for installatøren. Utfør tester og vedlikehold. |
| [B] |  Brukerprofil | Endre den aktive brukerprofilen. |
| [C] |  Drift | Slå oppvarming/kjøling-funksjonen og oppvarming av husholdningsvarmtvann PÅ eller AV. |

9.3.4 Meny-skjerm

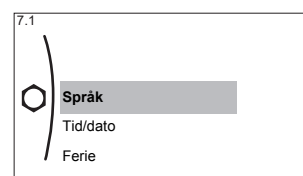

Eksempel:



| Tilgjengelig handlinger i denne skjermen | |
|---|-----------------------------------|
|  | Gå gjennom listen. |
|  | Gå til undermenyen/innstillinger. |

9.3.5 Settpunkt-skjerm

Settpunkt-skjermen vises for skjermer som beskriver systemkomponenter som trenger en settpunktverdi.

Eksempler

[1] Romtemperaturskjerm

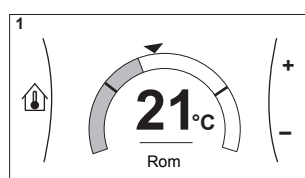

[2] Hovedområdeskjerm

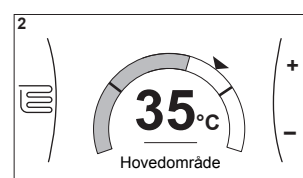

[3] Ekstraområdeskjerm

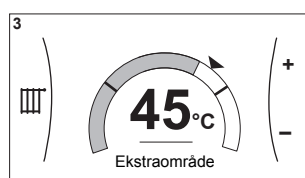

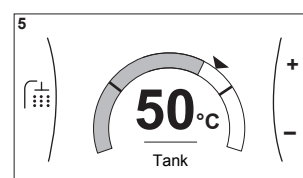

[5] Tanktemperaturskjerm

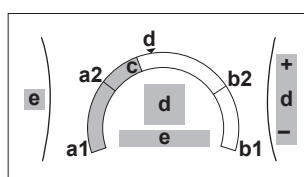

Forklaring



| Tilgjengelig handlinger i denne skjermen | |
|---|----------------------------------|
|  | Gå gjennom listen i undermenyen. |

| Tilgjengelig handlinger i denne skjermen | |
|---|--|
|  | Gå til undermenyen. |
|  | Juster og aktiver automatisk den ønskede temperaturen. |

| Vare | Beskrivelse | |
|---------------------------|-------------|--|
| Minimum temperaturgrense | a1 | Stilles inn fast av enheten |
| | a2 | Begrenset av installatøren |
| Maksimum temperaturgrense | b1 | Stilles inn fast av enheten |
| | b2 | Begrenset av installatøren |
| Gjeldende temperatur | c | Måles av enheten |
| Ønsket temperatur | d | Drei høyre dreieskive for å øke/ redusere. |
| Undermeny | e | Drei eller trykk på venstre dreieskive for å gå til undermenyen. |



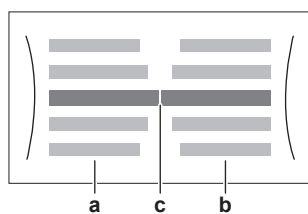

9.3.6 Detaljert skjerm med verdier

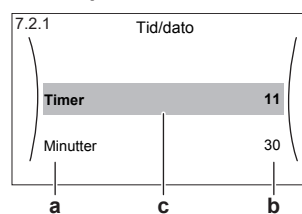

Eksempel:



- a** Innstillinger
- b** Verdier
- c** Valgt innstilling og verdi

| Tilgjengelig handlinger i denne skjermen | |
|---|--------------------------------------|
|  | Gå gjennom listen med innstillinger. |
|  | Endre verdien. |
|  | Gå til neste innstilling. |
|  | Bekreft endringer og gå videre. |

9.3.7 Tidsplan-skjerm: Eksempel

Dette eksempelet viser hvordan du stiller inn oppvarmingsmodus for hovedområdet.



INFORMASJON

Fremgangsmåtene for programmering av andre planlegginger er lignende.

Slik programmerer du tidsplanen: oversikt

Eksempel: Du ønsker å programmere følgende tidsplan:

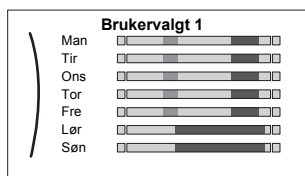

Forutsetning: Tidsplanen for romtemperatur er kun tilgjengelig hvis romtermostatkontrollen er aktiv. Hvis utslippsvanntemperaturkontrollen er aktiv, kan du programmere tidsplan for hovedområdet isteden.

- 1 Gå til tidsplanen.
- 2 (valgfritt) Sletter innholdet for hele ukeplanen eller innholdet for en utvalgt dagsplan.
- 3 Programmerer tidsplanen for **Mandag**.
- 4 Kopierer tidsplanen til de andre ukedagene.
- 5 Programmerer tidsplanen for **Lørdag** og kopierer den til **Søndag**.
- 6 Gi tidsplanen et navn.

Gå til tidsplanen



| | | |
|---|--------------------------------------|--|
| 1 | Gå til [1.1]: Rom > Tidsplan. | |
| 2 | Sett tidsplanlegging til Ja. | |
| 3 | Gå til [1.2]: Rom > Oppvarmingsplan. | |

Slette innholdet i ukeplanen







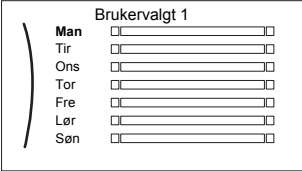

| | | |
|---|--|--|
| 1 | Velg navnet på gjeldende tidsplan. | |
| 2 | Velg Slett. | |
| 3 | Velg OK for å bekrefte. | |

Slette innholdet i en dagsplan

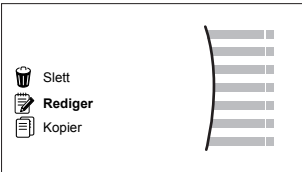

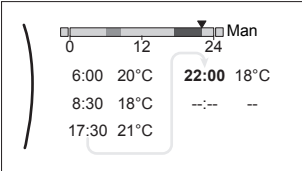
| | | |
|---|--|--|
| 1 | Velg dagen du vil slette innholdet for. For eksempel Fredag | |
|---|--|--|





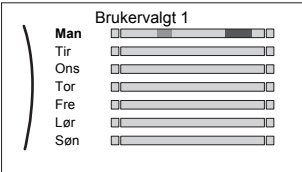

| | | |
|---|---|---|
| 2 | <p>Velg Slett.</p>  |  |
| 3 | <p>Velg OK for å bekrefte.</p> |  |

Programmere tidsplanen for Mandag



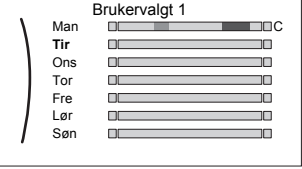

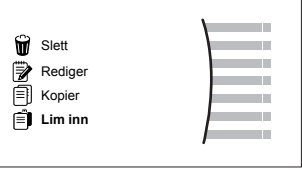
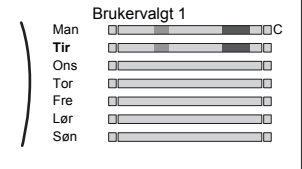

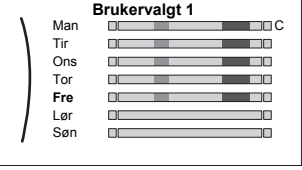

| | | |
|---|--|--|
| 1 | <p>Velg Mandag.</p>  |  |
| 2 | <p>Velg Rediger.</p>  |  |
| 3 | <p>Bruk venstre dreieskive for å velge en oppføring og rediger oppføringen med høyre dreieskive. Du kan programmere opp til 6 handlinger hver dag. På stolpen har en høy temperatur en mørkere farge enn en lav temperatur.</p>  <p>Merknad: Du kan slette en handling ved å sette tiden for den som klokkeslettet for forrige handling.</p> |   |
| 4 | <p>Bekreft endringene.</p> <p>Resultat: Planen for mandag er definert. Verdien av den siste handlingen gjelder inntil den neste programmerte handlingen. I dette eksemplet er mandag den første dagen du programmerte. Derfor gjelder den siste programmerte handlingen til den første handlingen på neste mandag.</p> |  |

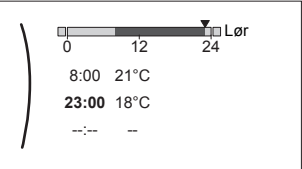

Kopiere tidsplanen til de andre ukedagene

| | | |
|---|--|---|
| 1 | <p>Velg Mandag.</p>  |  |
|---|--|---|





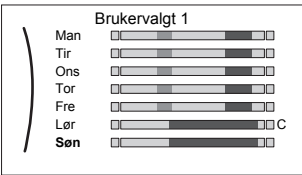

| | | |
|---|---|---|
| 2 | <p>Velg Kopier.</p>  <p>Resultat: "C" vises ved siden av den kopierte dagen.</p> |  |
| 3 | <p>Velg Tirsdag.</p>  |  |
| 4 | <p>Velg Lim inn.</p>  <p>Resultat:</p>  |  |
| 5 | <p>Gjenta denne handlingen for alle andre ukedager.</p>  | <p>—</p> |

Programmere tidsplanen for Lørdag og kopier den til Søndag

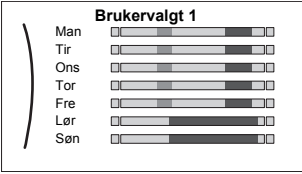
| | | |
|---|--|--|
| 1 | Velg Lørdag. |  |
| 2 | Velg Rediger. |  |
| 3 | <p>Bruk venstre dreieskive for å velge en oppføring og rediger oppføringen med høyre dreieskive.</p>  |   |
| 4 | Bekreft endringene. |  |
| 5 | Velg Lørdag. |  |
| 6 | Velg Kopier. |  |
| 7 | Velg Søndag. |  |

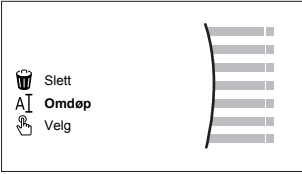
| | | |
|----------|---|---|
| 8 | Velg Lim inn. Resultat:  |  |
|----------|---|---|

Endre navnet på tidsplanen

| | | |
|----------|---|---|
| 1 | Velg navnet på gjeldende tidsplan.  |  |
| 2 | Velg Omdøp.  |  |
| 3 | (valgfritt) Du kan slette det nåværende plannavnet ved å bla gjennom tegnlisten inntil ← vises, og deretter trykke for å fjerne det forrige tegnet. Gjenta for hvert tegn i plannavnet. |  |
| 4 | Du kan navngi den gjeldende planen ved å bla gjennom tegnlisten og bekrefte det valgte tegnet. Plannavnet kan ha opptil 15 tegn. |  |
| 5 | Bekreft det nye navnet. |  |



INFORMASJON

Ikke alle tidsplaner kan få nytt navn.

9.4 Værvhengig kurve

9.4.1 Hva er en værvhengig kurve?

Værvhengig drift

Enheten drives "værvhengig" hvis ønsket utslippsvanntemperatur eller tanktemperatur bestemmes automatisk av utendørstemperaturen. Derfor er den koblet til en temperatursensor på bygningens nordvegg. Hvis utendørstemperaturen synker eller stiger, kompenserer enheten umiddelbart. Dermed trenger ikke enheten å vente på feedback fra termostaten for å øke eller redusere temperaturen på utslippsvannet eller tanken. Fordi den reagerer raskere forhindrer den store økninger eller reduksjoner i innendørstemperaturen og vanntemperaturen ved tappepunkter.

Fordel

Værvhengig drift reduserer energiforbruket.

Værvhengig kurve

For å kunne sammenligne for forskjellige temperaturer, bruker enheten en værvhengig kurve. Denne kurven definerer hvor høy temperaturen i tanken eller i utslippsvannet må være ved forskjellige utendørstemperaturer. Fordi stigningen på kurven avhenger av lokale forhold, som f.eks. klima og isolasjonen av huset, kan kurven justeres av installatøren eller brukeren.

Typer værvhengig kurve

Det finnes 2 typer værvhengige kurver:

- 2-punktskurve
- Stigning-drift-kurve

Hvilken type kurve du skal bruke til justeringer, avhenger av dine personlige preferanser. Se "[9.4.4 Bruke av værvhengige kurver](#)" [▶ 133].

Tilgjengelighet

Den værvhengige kurven er tilgjengelig for:

- Hovedområde - oppvarming
- Hovedområde - kjøling
- Ekstraområde - oppvarming
- Ekstraområde - kjøling
- Tank



INFORMASJON

For værvhengig drift skal du konfigurere settpunktet for hovedområdet, ekstraområdet eller tanken korrekt. Se "[9.4.4 Bruke av værvhengige kurver](#)" [▶ 133].

9.4.2 2-punktskurve

Definer den værvhengige kurven med disse to settpunktene:

- Settpunkt (X1, Y2)
- Settpunkt (X2, Y1)

Eksempel

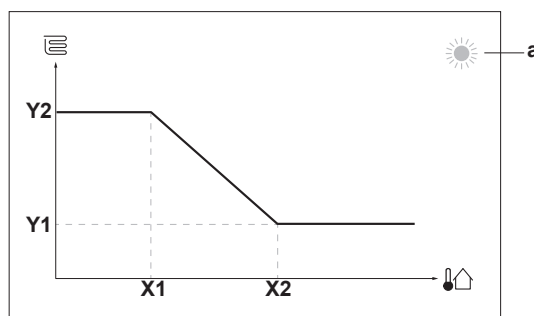

| Vare | Beskrivelse |
|--|---|
| a | Valgt væravhengig område: <ul style="list-style-type: none"> ☀: Hovedområde eller ekstra soneoppvarming ❄: Hovedområde eller ekstra sonekjøling 🚿: Husholdningsvarmtvann |
| X1, X2 | Eksempler på utendørs miljøtemperatur |
| Y1, Y2 | Eksempler på ønsket tanktemperatur eller utslippsvanntemperatur. Ikonet tilsvarer varmestrålelegemet for dette området: <ul style="list-style-type: none"> 🛋: Gulvoppvarming 🔥: Viftekonvektor 🔥: Radiator 🚿: Husholdningsvarmtvannstank |
| Tilgjengelig handlinger i denne skjermen | |
| ⓘ⋯⋯○ | Gå gjennom temperaturene. |
| ○⋯⋯ⓘ | Endre temperaturen. |
| ○⋯⋯👉 | Gå til neste temperatur. |
| 👉⋯⋯○ | Bekreft endringer og gå videre. |

9.4.3 Stigning-drift-kurve

Stigning og drift

Definerer den væravhengige kurven på grunnlag av dens stigning og drift:

- Endrer **stigningen** for å øke eller redusere temperaturen til utløpsvannet forskjellig for forskjellige miljøtemperaturer. Hvis for eksempel utslippsvanntemperaturen generelt er grei, men for kald ved lave miljøtemperaturer, kan stigningen heves slik at utslippsvanntemperaturen oppvarmes litt mer ved stadig lavere miljøtemperaturer.
- Endrer **driften** for å øke eller redusere temperaturen til utløpsvannet likt for forskjellige miljøtemperaturer. Hvis for eksempel utslippsvanntemperaturen alltid er litt for kald ved forskjellige miljøtemperaturer, kan drift settes opp for å øke utslippsvanntemperaturen like mye for alle miljøtemperaturer.

Eksempler

Væravhengig kurve når stigning er valgt:

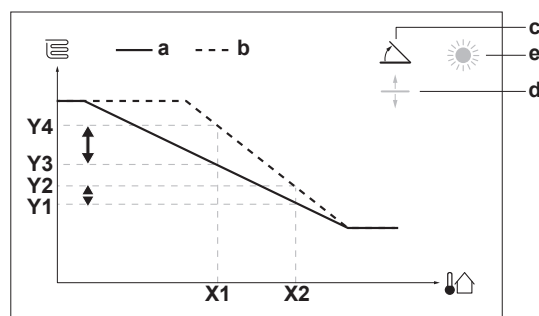

Væravhengig kurve når drift er valgt:

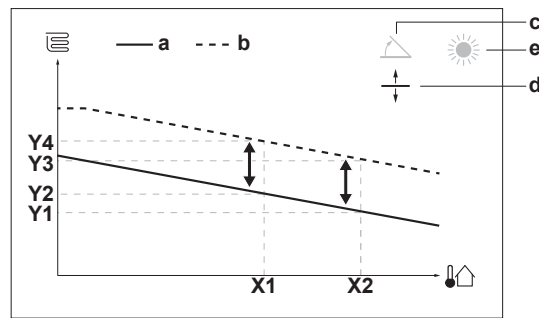

| Vare | Beskrivelse |
|-----------------------|--|
| a | WD-kurve før endringer. |
| b | WD-kurve etter endringer (som eksempel): <ul style="list-style-type: none"> ▪ Når stigningen endres, blir den nye foretrukne temperaturen ved X1 ujevnt høyere enn den foretrukne temperaturen ved X2. ▪ Når driften endres, blir den nye foretrukne temperaturen ved X1 likt høyere som den foretrukne temperaturen ved X2. |
| c | Skråning |
| d | Drift |
| e | Valgt væravhengig område: <ul style="list-style-type: none"> ▪ ☀: Hovedområde eller ekstra soneoppvarming ▪ ❄: Hovedområde eller ekstra sonekjøling ▪ 🏠: Husholdningsvarmtvann |
| X1, X2 | Eksempler på utendørs miljøtemperatur |
| Y1, Y2, Y3, Y4 | Eksempler på ønsket tanktemperatur eller utslippsvanntemperatur. Ikonet tilsvarer varmestralelegemet for dette området: <ul style="list-style-type: none"> ▪ 🏠: Gulvoppvarming ▪ 📄: Viftekonvektor ▪ 🏠: Radiator ▪ 🏠: Husholdningsvarmtvannstank |

| Tilgjengelig handlinger i denne skjermen | |
|--|--|
| ☀...○ | Velg stigning eller drift. |
| ○...☀ | Øke eller redusere stigning/drift. |
| ○...🏠 | Når stigning er valgt: angi stigning og gå til drift. Når drift er valgt: angi drift. |
| 🏠...○ | Bekreft endringer og gå tilbake til undermenyen. |

9.4.4 Bruke av væravhengige kurver

Konfigurer væravhengige kurver som følger:

Definere settpunktmodus

For å bruke væravhengig kurve må du definere korrekt settpunktmodus:

| Gå til settpunktmodus ... | Sett settpunktmodus til ... |
|---------------------------|-----------------------------|
| Hovedområde – Oppvarming | |

| Gå til settpunktmodus ... | Sett settpunktmodus til ... |
|-------------------------------------|--|
| [2.4] Hovedområde > Settpunktmodus | WD-oppvarming, fast kjøling ELLER Væravhengig |
| Hovedområde – Kjøling | |
| [2.4] Hovedområde > Settpunktmodus | Væravhengig |
| Ekstraområde – Oppvarming | |
| [3.4] Ekstraområde > Settpunktmodus | WD-oppvarming, fast kjøling ELLER Væravhengig |
| Ekstraområde – Kjøling | |
| [3.4] Ekstraområde > Settpunktmodus | Væravhengig |
| Tank | |
| [5.B] Tank > Settpunktmodus | Væravhengig |

Endre type væravhengig kurve

For å endre type for alle områder og for tanken, gå til [2.E] Hovedområde > WD-kurvetype.

Visning av hvilken type som er valgt er også mulig via:

- [3.C] Ekstraområde > WD-kurvetype
- [5.E] Tank > WD-kurvetype

Endre type væravhengig kurve

| Område | Gå til ... |
|----------------------------------|---|
| Hovedområde – Oppvarming | [2.5] Hovedområde > Oppvarming WD-kurve |
| Hovedområde – Kjøling | [2.6] Hovedområde > Kjøling WD- kurve |
| Ekstraområde – Oppvarming | [3.5] Ekstraområde > Oppvarming WD-kurve |
| Ekstraområde – Kjøling | [3.6] Ekstraområde > Kjøling WD- kurve |
| Tank | [5.C] Tank > WD-kurve |



INFORMASJON

Maksimum og minimum settpunkter

Du kan ikke konfigurere kurven med temperaturer som er høyere eller lavere enn de satte maksimum og minimum settpunktene for det aktuelle området eller for tanken. Når maksimum eller minimum settpunkt er nådd, flater kurven ut.

For å finjustere den væravhengige kurven: stigning-drift-kurve

Følgende tabell beskriver hvordan man finjusterer den væravhengige kurven for et område eller en tank:

| Du føler ... | | Finjuster med stigning eller drift: | |
|---|---------------------------------------|-------------------------------------|-------|
| Ved vanlige utendørstemperaturer ... | Ved kalde utendørstemperaturer ... | Stigning | Drift |
| OK | Kaldt | ↑ | — |
| OK | Varmt | ↓ | — |
| Kaldt | OK | ↓ | ↑ |
| Kaldt | Kaldt | — | ↑ |
| Kaldt | Varmt | ↓ | ↑ |
| Varmt | OK | ↑ | ↓ |
| Varmt | Kaldt | ↑ | ↓ |
| Varmt | Varmt | — | ↓ |

For å finjustere den væravhengige kurven: 2-punktskurve

Følgende tabell beskriver hvordan man finjusterer den væravhengige kurven for et område eller en tank:



| Du føler ... | | Finjustere med settpunkter: | | | |
|---|---------------------------------------|-----------------------------|-------------------|-------------------|-------------------|
| Ved vanlige utendørstemperaturer ... | Ved kalde utendørstemperaturer ... | Y2 ^(a) | Y1 ^(a) | X1 ^(a) | X2 ^(a) |
| OK | Kaldt | ↑ | — | ↑ | — |
| OK | Varmt | ↓ | — | ↓ | — |
| Kaldt | OK | — | ↑ | — | ↑ |
| Kaldt | Kaldt | ↑ | ↑ | ↑ | ↑ |
| Kaldt | Varmt | ↓ | ↑ | ↓ | ↑ |
| Varmt | OK | — | ↓ | — | ↓ |
| Varmt | Kaldt | ↑ | ↓ | ↑ | ↓ |
| Varmt | Varmt | ↓ | ↓ | ↓ | ↓ |

^(a) Se "9.4.2 2-punktskurve" ► 131].

9.5 Innstillinger-meny

Du kan angi ytterligere innstillinger ved hjelp av menykjermen og dennes undermenyer. De viktigste innstillingene presenteres her.

9.5.1 Feilfunksjon

Hvis det oppstår en feil, vises  eller  på hjem-skjermen. For å vise feilkoden, åpne menykjernbildet og gå til [0] **Har feilfunksjon**. Trykk på ? for mer informasjon feilen.

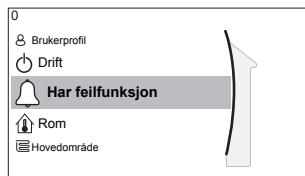

9.5.2 Rom

Oversikt

Følgende elementer er listet i undermenyen:

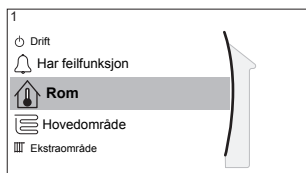

[1] Rom

Settpunkt-skjerm

[1.1] Tidsplan

[1.2] Oppvarmingsplan

[1.3] Kjølingsplan

[1.4] Frostbeskyttelse

[1.5] Settpunktområde

[1.6] Sensorforskyvning

[1.7] Sensorforskyvning

Settpunkt-skjerm

Kontrollerer romtemperaturen til hovedområdet via settpunkt-skjermen [1] Rom.

Se "9.3.5 Settpunkt-skjerm" [▶ 125].

Tidsplan

Angi om romtemperaturen skal kontrolleres i henhold til en tidsplan eller ikke.

| # | Kode | Beskrivelse |
|-------|------|---|
| [1.1] | I/T | Tidsplan: <ul style="list-style-type: none"> ▪ Nei: Romtemperaturen kontrolleres direkte av brukeren. ▪ Ja: Romtemperaturen kontrolleres av en tidsplan og kan endres av brukeren. |

Oppvarmingsplan

Gjelder for alle modeller.

Definerer en oppvarmingsplan for romtemperaturen i [1.2] Oppvarmingsplan.

Se "9.3.7 Tidsplan-skjerm: Eksempel" [▶ 126].

Kjølingsplan

Gjelder kun for vendbare modeller.

Definerer en nedkjølingsplan for romtemperaturen i [1.3] Kjølingsplan.

Se "9.3.7 Tidsplan-skjerm: Eksempel" [▶ 126].

Frostbeskyttelse

[1.4] **Frostbeskyttelse** forhindrer at rommet blir for kaldt. Denne innstillingen gjelder når [2.9] **Kontroll=Romtermostat**, men har også funksjoner for kontroll av utslippsvanntemperatur og ekstern romtermostat. I de to siste tilfellene kan **Frostbeskyttelse** aktiveres ved å sette feltinnstillingen [2-06]=1.

Når frostsikring av rom er slått på, er funksjonen ikke garantert når det ikke er en romtermostat som kan aktivere varmpumpen. Dette er tilfelle når:

- [2.9] **Kontroll=Ekstern romtermostat** og [C.2] **Romoppvarming/-kjøling=Av**, eller hvis
- [2.9] **Kontroll=Turvann**.

I disse tilfellene varmer **Frostbeskyttelse** opp romoppvarmingsvannet til et redusert settpunkt når utendørstemperaturen er lavere enn 6°C.

| Kontrollmetode for hovedområde [2.9] | Beskrivelse |
|---|---|
| Kontroll av utslippsvanntemperatur ([C-07]=0) | Frostsikring rom er IKKE garantert. |
| Ekstern romtermostatkontroll ([C-07]=1) | La den eksterne romtermostaten ta seg av frostsikring rom: <ul style="list-style-type: none"> ▪ Still inn [C.2] Romoppvarming/-kjøling=På. |
| Romtermostatkontroll ([C-07]=2) | La det dedikerte menneskelige komfortgrensesnittet (BRC1HHDA brukes som romtermostat) ta seg av frostsikring av rom: <ul style="list-style-type: none"> ▪ Still inn frostsikring [1.4.1] Aktivering=Ja. ▪ Still inn temperaturen for frostsikringsfunksjonen i [1.4.2] Rom settpunkt. |



INFORMASJON

Hvis en U4-feil oppstår, er frostsikring av rom IKKE garantert.



MERKNAD

Hvis rommets **Frostbeskyttelse**-innstilling er aktiv og det oppstår en U4-feil, starter enheten automatisk **Frostbeskyttelse**-funksjonen via ekstravarmen. Hvis ekstravarmen ikke er tillatt, MÅ rommets **Frostbeskyttelse**-innstilling deaktiveres.



MERKNAD

Frostsikring av rom. Selv om du slår AV romoppvarming/kjøle drift ([C.2]: **Drift > Romoppvarming/-kjøling**) vil frostsikring av rom – hvis påslått – fortsatt være aktiv.

I avsnittene nedenfor finner du mer detaljert informasjon om frostsikring av rom i tilknytning til enhetens aktuelle kontrollmetode:

Styring av utslippsvanntemperatur ([C-07]=0)

Under temperaturkontroll for utslippsvann, er frostsikring rom IKKE garantert. Hvis frostsikring av rom [2-06] er aktivert, er begrenset frostsikring av enheten mulig:

| Hvis ... | Så ... |
|---|--|
| <ul style="list-style-type: none"> Romoppvarming/-kjøling=Av, og Omgivelsestemperatur utendørs blir under 6°C | <ul style="list-style-type: none"> Enheten forsyner utslippsvann til varmerålelegemene for å varme opp rommet igjen, og settpunktet for utslippsvanntemperatur vil bli senket. |
| <ul style="list-style-type: none"> Romoppvarming/-kjøling=På, og Dm=Varming | Enheten forsyner utslippsvann til varmerålelegemene for å varme opp rommet i henhold til normal logikk. |
| <ul style="list-style-type: none"> Romoppvarming/-kjøling=På, og Dm=Kjøling | Ingen frostsikring av rom. |

Ekstern romtermostatkontroll ([C-07]=1)

Under ekstern romtermostatkontroll garanteres frostsikring av rom av den eksterne romtermostaten, så sant:

- [C.2] Romoppvarming/-kjøling=På, og
- [9.5.1] Nød=Automatisk eller auto SH normal/VVB av.

Hvis [1.4.1] Frostbeskyttelse er aktivert, er begrenset frostsikring av enheten mulig.

Når det finnes 1 temperaturområde for utslippsvann:

| Hvis ... | Så ... |
|--|--|
| <ul style="list-style-type: none"> Romoppvarming/-kjøling=Av, og Omgivelsestemperatur utendørs blir under 6°C | <ul style="list-style-type: none"> Enheten forsyner utslippsvann til varmerålelegemene for å varme opp rommet igjen, og settpunktet for utslippsvanntemperatur vil bli senket. |
| <ul style="list-style-type: none"> Romoppvarming/-kjøling=På, og Den eksterne romtermostaten er "termo AV" og Utendørstemperaturen blir under 6°C | <ul style="list-style-type: none"> Enheten forsyner utslippsvann til varmerålelegemene for å varme opp rommet igjen, og settpunktet for utslippsvanntemperatur vil bli senket. |
| <ul style="list-style-type: none"> Romoppvarming/-kjøling=På, og Den eksterne romtermostaten er "termo PÅ" | Frostsikring av rom garanteres av den normale logikken. |

Når det finnes 2 temperaturområder for utslippsvann:

| Hvis ... | Så ... |
|--|--|
| <ul style="list-style-type: none"> Romoppvarming/-kjøling=Av, og Omgivelsestemperatur utendørs blir under 6°C | <ul style="list-style-type: none"> Enheten forsyner utslippsvann til varmerålelegemene for å varme opp rommet igjen, og settpunktet for utslippsvanntemperatur vil bli senket. |
| <ul style="list-style-type: none"> Romoppvarming/-kjøling=På, og Dm=Varming, og Den eksterne romtermostaten er "termo AV" og Utendørstemperaturen blir under 6°C | <ul style="list-style-type: none"> Enheten forsyner utslippsvann til varmerålelegemene for å varme opp rommet igjen, og settpunktet for utslippsvanntemperatur vil bli senket. |

| Hvis ... | Så ... |
|---|----------------------------|
| <ul style="list-style-type: none"> ▪ Romoppvarming/-kjøling=På, og ▪ Dm=Kjøling | Ingen frostsikring av rom. |

Romtermostatkontroll ([C-07]=2)

Under termostatstyring av rom er frostsikring av rom [2-06] garantert når den er aktivert. Hvis dette skjer, og romtemperaturen faller under romtemperaturen for frostsikring [2-05], vil enheten levere vann til varmestrålelegemene for å varme opp rommet igjen.

| # | Kode | Beskrivelse |
|---------|--------|--|
| [1.4.1] | [2-06] | Aktivering: <ul style="list-style-type: none"> ▪ 0 Nei: Frostsikringsfunksjonen er AV. ▪ 1 Ja: Frostsikringsfunksjonen er på. |
| [1.4.2] | [2-05] | Rom settpunkt: <ul style="list-style-type: none"> ▪ 4°C~16°C |



INFORMASJON

Når det dedikerte menneskelige komfortgrensesnittet (BRC1HHDA brukes til romtermostat) er frakoblet (på grunn av feil tilkobling eller skade på kabelen), er frostsikring av rom IKKE garantert.



MERKNAD

Hvis **Nød** er satt til **Manuelt** ([9.5.1]=0), og enheten trigges til å starte nøddrift, stanser enheten og må gjenopprettes manuelt via brukergrensesnittet. For å gjenoppta driften manuelt går du til hovedmeny-skjermen **Har feilfunksjon**. Her ber brukergrensesnittet deg om å bekrefte nøddrift før oppstart.

Frostsikring av rom er aktiv selv om brukeren ikke bekrefter nøddrift.

Settpunktområde

Gjelder bare i romtermostatkontroll.

For å spare energi ved å forhindre overoppheting eller underkjøling av rommet kan du begrense romtemperaturområde for oppvarming og/eller kjøling.



MERKNAD

Når du justerer romtemperaturområder, blir også alle ønskede romtemperaturer justert for å garantere at de ligger mellom grensene.

| # | Kode | Beskrivelse |
|---------|--------|---------------------|
| [1.5.1] | [3-07] | Oppvarming minimum |
| [1.5.2] | [3-06] | Oppvarming maksimum |
| [1.5.3] | [3-09] | Kjøling minimum |
| [1.5.4] | [3-08] | Kjøling maksimum |

Sensorforskyvning

Gjelder bare i romtermostatkontroll.

For å kalibrere den (eksterne) romtemperatursensoren, gi en forskyvning til verdien av romtermistoren som målt av det menneskelige komfortgrensesnittet (BRC1HHDA brukes som romtermostat) eller av den eksterne romføleren.

Innstillingen kan brukes til å kompensere for situasjoner der det menneskelige komfortgrensesnittet eller den eksterne romsensoren ikke kan installeres på det ideelle stedet.

Se "5.7 Oppsett av en ekstern temperatursensor" [▶ 53].

| # | Kode | Beskrivelse |
|-------|--------|---|
| [1.6] | [2-0A] | Sensorforskyvning (Menneskelig komfortgrensesnitt (BRC1HHDA brukes som romtermostat)): Driftsverdi på romtemperaturen målt av det menneskelige komfortgrensesnittet. <ul style="list-style-type: none"> ▪ $-5^{\circ}\text{C}\sim 5^{\circ}\text{C}$, trinn $0,5^{\circ}\text{C}$ |
| [1.7] | [2-09] | Sensorforskyvning (alternativ med ekstern romsensor): Gjelder kun hvis den eksterne romsensoren er installert og konfigurert. <ul style="list-style-type: none"> ▪ $-5^{\circ}\text{C}\sim 5^{\circ}\text{C}$, trinn $0,5^{\circ}\text{C}$ |

9.5.3 Hovedområde

Oversikt

Følgende elementer er listet i undermenyen:

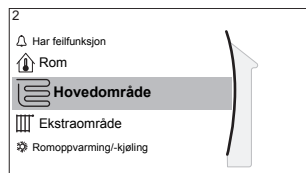

[2] Hovedområde

[2] Settpunkt-skjerm

[2.1] Tidsplan

[2.2] Oppvarmingsplan

[2.3] Kjølingsplan

[2.4] Settpunktmodus

[2.5] Oppvarming WD-kurve

[2.6] Kjøling WD-kurve

[2.7] Givertype

[2.8] Settpunktområde

[2.9] Kontroll

[2.A] Termostattype

[2.B] Delta T

[2.C] Modulering

[2.D] Avstengingsventil

[2.E] WD-kurvetype

Settpunkt-skjerm

Kontroller utslippsvanntemperaturen for hovedområdet via settpunkt-skjermen [2] Hovedområde.

Se "9.3.5 Settpunkt-skjerm" [▶ 125].

Tidsplan

Indiker om romtemperaturen for utslippsvannet skal kontrolleres i henhold til en tidsplan eller ikke.

Påvirkning på settpunktmodus for utslippsvanntemperatur [2.4] er som følger:

- I **Absolutt** settpunktmodus for utslippsvanntemperatur vil de programmerte handlingene bestå av ønskede utslippsvanntemperaturer enten forvalgt eller tilpasset.
- I **Væravhengig** settpunktmodus for utslippsvanntemperatur vil de programmerte handlingene bestå av ønskede forskyvningshandlinger, enten forvalgt eller tilpasset.

| # | Kode | Beskrivelse |
|-------|------|---|
| [2.1] | I/T | Tidsplan: <ul style="list-style-type: none"> ▪ 0: Nei ▪ 1: Ja |

Tidsplan for oppvarming

Angi en tidsplan for oppvarmingstemperatur for hovedområdet via [2.2] **Oppvarmingsplan**.

Se "9.3.7 Tidsplan-skjerm: Eksempel" [▶ 126].

Tidsplan for kjøling

Angi en tidsplan for nedkjølingstemperatur for hovedområdet via [2.3] **Kjølingsplan**.

Se "9.3.7 Tidsplan-skjerm: Eksempel" [▶ 126].

Settpunktmodus

Definere settpunktmodusen:

- **Absolutt**: den ønskede utslippsvanntemperaturen er ikke avhengig av utendørs omgivelsestemperatur.
- I **WD-oppvarming, fast kjøling** modus er ønsket utslippsvanntemperatur:
 - avhengig av utendørs miljøtemperatur for oppvarming
 - IKKE avhengig av utendørs miljøtemperatur for kjøling
- I **Væravhengig** modus er ønsket utslippsvanntemperaturen avhengig av utendørs miljøtemperatur.

| # | Kode | Beskrivelse |
|-------|------|--|
| [2.4] | I/T | Settpunktmodus: <ul style="list-style-type: none"> ▪ Absolutt ▪ WD-oppvarming, fast kjøling ▪ Væravhengig |

Når væravhengig drift er aktivert, fører lave utendørstemperaturer til varmere vann, og omvendt. Under væravhengig drift kan brukeren endre vanntemperaturen opp eller ned med maksimalt 10°C.

WD-kurvetype

Den væravhengige kurven kan defineres ved hjelp av **2-punkters**-metoden eller **Stigningsforskyvning**-metoden.

Se "9.4.2 2-punktskurve" [▶ 131] og "9.4.3 Stigning-drift-kurve" [▶ 132].

| # | Kode | Beskrivelse |
|-------|------|--|
| [2.E] | I/T | <ul style="list-style-type: none"> ▪ 2-punkters ▪ Stigningsforskyvning |

Kurve for væravhengig oppvarming

Angi væravhengig oppvarming for hovedområdet (hvis [2.4]=1 eller 2):

| # | Kode | Beskrivelse |
|-------|--------------------------------------|---|
| [2.5] | [1-00] [1-01] [1-02] [1-03] | <p>Angi væravhengig oppvarming i [2,5] Oppvarming WD-kurve:</p> <p>T_t Ønsket utslippsvanntemperatur (hovedområde)</p> <p>T_a Utendørstemperatur</p> <p>Angi væravhengig oppvarming i [9.1] Oversikt feltinnstillinger:</p> <ul style="list-style-type: none"> ▪ [1-00]: Lav utendørs miljøtemperatur. $-40^{\circ}\text{C} \sim +5^{\circ}\text{C}$ ▪ [1-01]: Høy utendørs miljøtemperatur. $10^{\circ}\text{C} \sim 25^{\circ}\text{C}$ ▪ [1-02]: Ønsket utslippsvanntemperatur når utendørstemperaturen er lik eller faller under den lave miljøtemperaturen. $[9-01]^{\circ}\text{C} \sim [9-00]^{\circ}\text{C}$ Merknad: Denne verdien skal være høyere enn [1-03] fordi varmere vann er påkrevd ved lave utendørstemperaturer. ▪ [1-03]: Ønsket utslippsvanntemperatur når utendørstemperaturen er lik eller stiger over den høye miljøtemperaturen. $[9-01]^{\circ}\text{C} \sim \min(45, [9-00])^{\circ}\text{C}$ Merknad: Denne verdien skal være lavere enn [1-02] fordi mindre varmt vann er påkrevd ved høye utendørstemperaturer. |

Kurve for væravhengig kjøling

Angi væravhengig kjøling for hovedområdet (hvis [2.4]=2):

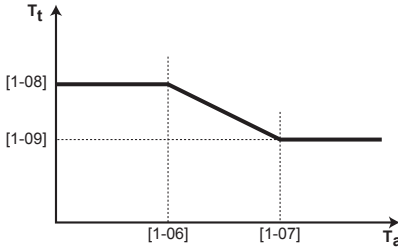
| # | Kode | Beskrivelse |
|-------|--------------------------------------|---|
| [2.6] | [1-06] [1-07] [1-08] [1-09] | <p>Angi væravhengig kjøling i [2,6] Kjøling WD-kurve:</p>  <p>T_t Ønsket utslippsvanntemperatur (hovedområde)</p> <p>T_a Utendørstemperatur</p> <p>Angi væravhengig oppvarming i [9.l] Oversikt feltinnstillinger:</p> <ul style="list-style-type: none"> ▪ [1-06]: Lav utendørs miljøtemperatur. 10°C~25°C ▪ [1-07]: Høy utendørs miljøtemperatur. 25°C~43°C ▪ [1-08]: Ønsket utslippsvanntemperatur når utendørstemperaturen er lik eller faller under den lave miljøtemperaturen. [9-03]°C~[9-02]°C Merknad: Denne verdien skal være høyere enn [1-09] fordi mindre kaldt vann er påkrevd ved lave utendørstemperaturer. ▪ [1-09]: Ønsket utslippsvanntemperatur når utendørstemperaturen er lik eller stiger over den høye miljøtemperaturen. [9-03]°C~[9-02]°C Merknad: Denne verdien skal være lavere enn [1-08] fordi kaldere vann er påkrevd ved høye utendørstemperaturer. |

Givertype

Oppvarming eller nedkjøling gjennom hovedområdet ta lenger tid. Dette avhenger av:

- Vannvolumet i systemet
- Varmestrålingslegemetypen for hovedområdet:

Denne innstillingen **Givertype** kan kompensere for et tregt eller raskt oppvarmings-/kjølingsystem under oppvarmings-/avkjølingssyklusen. I romtermostatkontrollen, vil **Givertype** påvirke maksimal modulering av ønsket utslippsvanntemperatur og muligheten for bruk av den automatiske omkoblingen av kjøling/oppvarming basert på innendørs miljøtemperatur.

Derfor er det viktig å angi **Givertype** korrekt og i samsvar med ditt systemoppsett. Målet delta-T for hovedområdet avhenger av den.

| # | Kode | Beskrivelse |
|-------|--------|--|
| [2.7] | [2-0C] | Givertype: <ul style="list-style-type: none"> ▪ 0: Gulvoppvarming ▪ 1: Viftekonvektorenhet ▪ 2: Radiator |

Innstillingen **Givertype** påvirker romoppvarmingens settpunktområde og målverdien for delta T i oppvarming på følgende måte:

| Hovedområde Givertype | Romoppvarmingens settpunktområde [9-01]~[9-00] | Målverdi for delta T i oppvarming [1-0B] |
|------------------------|--|--|
| 0: Gulvoppvarming | Maksimum 55°C | Variabel (se [2.B]) |
| 1: Viftekonvektorenhet | Maksimum 55°C | Variabel (se [2.B]) |
| 2: Radiator | Maksimum 70°C | Fast 10°C |



MERKNAD

Det maksimale settpunktet i romoppvarming avhenger av typen varmemstrålelegeme, som kan ses i tabellen ovenfor. Hvis det er 2 vanntemperaturområder, er maksimum settpunkt maksimum for de 2 områdene.



LIVSFARE

Hvis systemet IKKE konfigureres på følgende måte, kan det forårsake skader på varmeslæelegemene. Hvis det er to soner, er det viktig at ved oppvarming:

- sonen med den laveste vanntemperaturen er konfigurert som hovedområdet, og
- sonen med den høyeste vanntemperaturen er konfigurert som ekstraområdet.



LIVSFARE

Hvis de 2 områdene og typer av varmemstrålelegemer er feil konfigurert, kan vann med høy temperatur bli sendt til et varmemstrålelegeme for lav temperatur (gulvvarme). For å unngå dette:

- Installer en ventil for vanntemperaturregulator/termostatventil for å unngå for høye temperaturer til en lavtemperaturlegeme.
- Kontroller at du stiller inn typer varmemstrålelegeme for hovedområdet [2.7] og for ekstraområdet [3.7] korrekt i samsvar med det tilkoblede varmemstrålelegemet.



INFORMASJON

Den gjennomsnittlige strålelegeme-temperaturen avhenger av målverdien for delta T. For å motvirke effekten av den gjennomsnittlige strålelegeme-temperaturen på grunn av en høyere målverdi for delta T, kan utslippsvann-settpunktet (fast eller væravhengig) justeres.

Settpunktområde

For å forhindre feil (dvs. for varm eller for kald) utslippsvanntemperatur for hovedsonen for utslippsvanntemperatur, må dens temperaturområde begrenses.

**MERKNAD**

Ved bruk av gulvvarme er det viktig å begrense:

- maksimal utslippsvanntemperatur ved oppvarming i henhold til spesifikasjonene for gulvvarmeinstallasjonen.
- minimum utslippsvanntemperatur ved kjøling til 18~20°C for å forhindre kondens på gulvet.

**MERKNAD**

- Når du justerer temperaturområder for utslippsvann, blir også alle ønskede utslippsvanntemperaturer justert for å garantere at de ligger mellom grensene.
- Finn alltid en balanse mellom ønsket utslippsvanntemperatur og ønsket romtemperatur og/eller kapasiteten (i henhold til design og valg av varmerålelegemer). Ønsket utslippsvanntemperatur er resultatet av flere innstillinger (forvalgverdier, driftverdier, væravhengige kurver, modulering). Som et resultat kan for høye eller lave utslippsvanntemperaturer oppstå, med fare for overtemperatur eller kapasitetsmangel. Ved å begrense temperaturområdet for utslippsvann til tilfredsstillende verdier (avhengig av varmerålelegemet) kan slike situasjoner unngås.

Eksempel: I varmmodus må utslippsvanntemperaturen være signifikant høyere enn romtemperaturene. For å unngå at rommet ikke kan varme opp som ønsket, må du stille inn minimum for utslippsvanntemperaturen til 28°C.

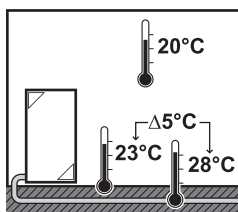

| # | Kode | Beskrivelse |
|---------|--------|---|
| | | Temperaturområdet for utslippsvann i hovedområdet for utslippsvanntemperatur (= temperaturområdet for utslippsvann med den laveste utslippsvanntemperaturen ved oppvarming og den høyeste utslippsvanntemperaturen ved kjøling) |
| [2.8.1] | [9-01] | Oppvarming minimum: <ul style="list-style-type: none"> ▪ 15°C~37°C |
| [2.8.2] | [9-00] | Oppvarming maksimum: <ul style="list-style-type: none"> ▪ [2-0C]=2 (type varmerålelegeme i hovedområde = radiator) 37°C~70°C ▪ Ellers: 37°C~55°C |
| [2.8.3] | [9-02] | Kjøling minimum: <ul style="list-style-type: none"> ▪ 5°C~18°C |
| [2.8.4] | [9-03] | Kjøling maksimum: <ul style="list-style-type: none"> ▪ 18°C~22°C |

Kontroll

Definer hvordan bruken av enheten kontrolleres.

| Kontroll | I denne kontrollen ... |
|----------------------|---|
| Turvann | Drift av enheten fastsettes basert på utslippsvanntemperaturen uavhengig av den faktiske romtemperaturen og/eller rommets oppvarmings- eller kjølingsbehov. |
| Ekstern romtermostat | Drift av enheten fastsettes av den eksterne termostaten eller tilsvarende (for eksempel varmepumpekonvektor). |
| Romtermostat | Drift av enheten er bestemt basert på miljøtemperaturen for det dedikerte menneskelige komfortgrensesnittet (BRC1HHDA brukt som romtermostat). |

| # | Kode | Beskrivelse |
|-------|--------|--|
| [2.9] | [C-07] | <ul style="list-style-type: none"> ▪ 0: Turvann ▪ 1: Ekstern romtermostat ▪ 2: Romtermostat |

Termostattype

Gjelder bare i ekstern romtermostatkontroll.



MERKNAD

Hvis en ekstern romtermostat brukes, vil den eksterne romtermostaten kontrollere frostsikringen av rommet. Rommets frostsikring er derimot bare mulig hvis [C.2] Romoppvarming/-kjøling=På.

| # | Kode | Beskrivelse |
|-------|--------|---|
| [2.A] | [C-05] | <p>Type ekstern romtermostat for hovedområdet:</p> <ul style="list-style-type: none"> ▪ 1 (1 kontakt): Den aktive eksterne romtermostaten bare kan sende en termostat PÅ/AV-tilstand. Det finnes ikke noe skille mellom oppvarmings- eller kjølingsbehov. Romtermostaten er bare koblet til 1 digital inngang (X2M/35). Velger denne verdien i tilfelle en tilkobling til varmepumpekonvektoren (FWXV). ▪ 2: 2 kontakter: Den aktive eksterne romtermostaten kan sende en separat termostat PÅ/AV-tilstand for oppvarming/kjøling. Romtermostaten er koblet til 2 digitale innganger (X2M/35 og X2M/34). Velg denne verdien i tilfelle tilkobling til kablet kontroll (se "4.3.3 Mulig tilleggsutstyr for innendørsenhet" [▶ 24]) eller trådløs romtermostat (EKTR1) for soneinndeling. |

Utslippsvanntemperatur: Delta T

Ved oppvarming for hovedsonen avhenger målverdien for delta T (temperaturforskjell) av den valgte type varmestralingslegeme for hovedområdet.

Delta T er den absolutte verdien for temperaturdifferansen mellom utslippsvannet og inntaksvannet.

Enheten er konstruert for å støtte drift av gulvsløyfer. Den anbefalte utslippsvanntemperaturen for gulvsløyfer er 35°C. I slike tilfeller vil enheten oppdage en temperatursforskjell på 5°C, som innebærer at temperaturen på enhetens inntaksvann er rundt 30°C.

Avhengig av den installerte typen varmemestrålelegemer (radiatorer, varmepumpekonvektor, gulvsløyfer) eller situasjon, kan du endre forskjellen mellom inn- og utslippsvanntemperatur.

Merknad: : Pumpen justerer strømmingen for å opprettholde delta T. I visse tilfeller kan målt delta T avvike fra den angitte verdien.



INFORMASJON

Når bare tilleggsvarmeren er aktiv under oppvarming, kontrolleres delta T i samsvar med tilleggsvarmerens faste kapasitet. Det er mulig at denne delta T-verdien avviker fra valgt målverdi for delta T.



INFORMASJON

Under oppvarming oppnås bare målverdien for delta T etter en viss driftstid når settpunktet er nådd. Årsaken til dette er den store forskjellen mellom settpunktet for utslippsvanntemperatur og inntakstemperaturen ved oppstart.



INFORMASJON

Hvis hovedområdet eller ekstraområdet har oppvarmingsbehov, og det aktuelle området har radiatorer, vil målverdien for delta T, som enheten bruker under oppvarming, være 10°C.

Hvis områdene ikke har radiatorer, prioriterer enheten målverdien for delta T for ekstraområdet hvis ekstraområdet har oppvarmingsbehov.

Under kjøling prioriterer enheten målverdien for delta T for ekstraområdet hvis ekstraområdet har kjølebehov.

| # | Kode | Beskrivelse |
|---------|--------|---|
| [2.B.1] | [1-OB] | Delta T oppvarming: En minimum temperatursforskjell er påkrevd for riktig drift av varmemestrålelegemene i oppvarmingsmodus. <ul style="list-style-type: none"> ▪ Hvis [2-0C]=2, er verdien fastsatt til 10°C ▪ Ellers: 3°C~10°C |
| [2.B.2] | [1-OD] | Delta T kjøling: En minimum temperatursforskjell er påkrevd for riktig drift av varmemestrålelegemene i nedkjølingsmodus. <ul style="list-style-type: none"> ▪ 3°C~10°C |

Utslippsvanntemperatur: Modulering

Gjelder bare ved romtermostatkontroll.

Ved bruk av romtermostatfunksjonalitet må kunden angi ønsket romtemperatur. Enheten vil levere varmtvann til varmemestrålelegemene, og rommet vil varmes opp.

I tillegg må også ønsket utslippsvanntemperatur konfigureres: hvis **Modulering** er aktivert, beregner enheten automatisk den ønskede utslippsvanntemperaturen. Disse beregningene er basert på:

- de forhåndsinnstilte temperaturene, eller
- de ønskede væravhengige temperaturene (hvis væravhengighet er aktivert)

Dessuten, med **Modulering** modulering aktivert, senkes eller heves ønsket utslippsvannstemperatur som en funksjon av ønsket romtemperatur og forskjellen mellom faktisk og ønsket romtemperatur. Dette fører til:

- stabile romtemperaturer som stemmer nøyaktig overens med ønsket temperatur (høyere komfortnivå)
- færre på/av-sykluser (lavere støynivå, høyere komfort og høyere effektivitet)
- så lave vanntemperaturer som mulig slik at de stemmer overens med ønsket temperatur (høyere effektivitet)

Hvis **Modulering** er deaktivert, still inn den ønskede utslippsvannstemperaturen via [2] Hovedområde.

| # | Kode | Beskrivelse |
|---------|--------|---|
| [2.C.1] | [8-05] | Modulering: <ul style="list-style-type: none"> ▪ 0 Nei (deaktivert) ▪ 1 Ja (aktivert) Merknad: Ønsket utslippsvannstemperatur kan bare leses av på brukergrensesnittet. |
| [2.C.2] | [8-06] | Maks modulering: <ul style="list-style-type: none"> ▪ 0°C~10°C Dette er temperaturverdien hvor ønsket utslippsvannstemperatur økes eller senkes. |



INFORMASJON

Når modulering av utløpsvannstemperatur er aktivert, må den væravhengige kurven stilles til en høyere posisjon enn [8-06], og i tillegg må man stille inn det sett punktet for minimum utløpsvannstemperatur som kreves for å nå en stabil tilstand for komfortsettpunktet for rommet. For å øke effektiviteten, kan moduleringen senke utløpsvannets sett punkt. Ved å sette den væravhengige kurven til en høyere posisjon, kan den ikke synke ned under minimum sett punkt. Se illustrasjonen nedenfor.

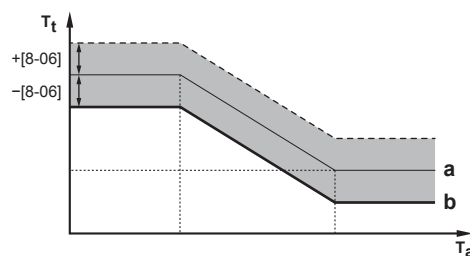

- a Væravhengig kurve
b Minimum utslippsvannstemperatur som er nødvendig for å nå en stabil tilstand for komfortsettpunktet for rommet.

Avstengingsventil

Det påfølgende er bare aktuelt når det finnes 2 temperaturområder for utslippsvann. Hvis det kun finnes 1 temperaturområde for utslippsvann, koble til avstengingsventilen på utgangen for oppvarming/avkjøling.

Avstengingsventilen for hovedområdets utslippsvannstemperatur kan lukkes i følgende situasjoner:



INFORMASJON

Under avriming blir avstengingsventilen ALLTID åpnet.

Under termostat: Hvis [F-OB] er aktivert, lukkes avstengningsventilen når hovedområdet ikke har oppvarmingsbehov. Aktiver denne innstillingen for å:

- unngå utslippsvannforsyning til varmestralelegemene i hovedtemperaturområdet for utslippsvann (gjennom blandeventilstasjonen) når det er behov i ekstratemperaturområdet for utslippsvann.
- aktiver PÅ/AV-pumpen på blandeventilstasjonen KUN når det er behov for det.

| # | Kode | Beskrivelse |
|---------|--------|--|
| [2.D.1] | [F-OB] | Avstengningsventilen: <ul style="list-style-type: none"> ▪ 0 Nei: er IKKE påvirket av oppvarmings- eller kjølingsbehov. ▪ 1 Ja: lukkes når det IKKE er behov for oppvarming eller kjøling. |



INFORMASJON

Innstillingen [F-OB] er bare gyldig når det finnes en innstilling for forespørsel om termostat eller ekstern romtermostat (IKKE hvis det finnes en innstilling for utslippsvanntemperatur).

Under oppvarming: Hvis [F-OB] er aktivert, lukkes avstengningsventilen når enheten er i kjølemodus. Aktiver denne innstillingen for å unngå kaldt utslippsvann gjennom varmestralelegemet og danning av kondens (for eksempel gulvvarmesløyfer eller radiatorer).

| # | Kode | Beskrivelse |
|---------|--------|--|
| [2.D.2] | [F-OC] | Avstengningsventilen: <ul style="list-style-type: none"> ▪ 0 Nei: er IKKE påvirket av endring av romdriftsmodusen til kjøling. ▪ 1 Ja: lukkes når romdriftsmodusen er kjøling. |

9.5.4 Ekstraområde

Oversikt

Følgende elementer er listet i undermenyen:

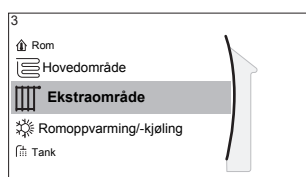

[3] Ekstraområde

Settpunkt-skjerm

[3.1] Tidsplan

[3.2] Oppvarmingsplan

[3.3] Kjølingsplan

[3.4] Settpunktmodus

[3.5] Oppvarming WD-kurve

[3.6] Kjøling WD-kurve

[3.7] Givertype

[3.8] Settpunktområde

[3.9] Kontroll

[3.A] Termostattype

[3.B] Delta T

[3.C] WD-kurvetype

Settpunkt-skjerm

Kontroller utslippsvanntemperaturen for hovedområdet for ekstraområdet via settpunkt-skjermen [3] **Ekstraområde**.

Se "9.3.5 Settpunkt-skjerm" [▶ 125].

Tidsplan

Indikerer om ønsket utslippsvanntemperatur er ifølge en tidsplan.

Se "9.5.3 Hovedområde" [▶ 140].

| # | Kode | Beskrivelse |
|-------|------|---|
| [3.1] | I/T | Tidsplan: <ul style="list-style-type: none"> ▪ Nei ▪ Ja |

Tidsplan for oppvarming

Angi en tidsplan for oppvarmingstemperatur for ekstraområdet via [3.2] **Oppvarmingsplan**.

Se "9.3.7 Tidsplan-skjerm: Eksempel" [▶ 126].

Tidsplan for kjøling

Angi en tidsplan for nedkjølingstemperatur for ekstraområdet via [3.3] **Kjølingsplan**.

Se "9.3.7 Tidsplan-skjerm: Eksempel" [▶ 126].

Settpunktmodus

Settpunkt-modusen for ekstraområdet kan angis uavhengig av settpunkt-modusen for hovedområdet.

Se "Settpunktmodus" [▶ 141].

| # | Kode | Beskrivelse |
|-------|------|--|
| [3.4] | I/T | Settpunktmodus: <ul style="list-style-type: none"> ▪ Absolutt ▪ WD-oppvarming, fast kjøling ▪ Væravhengig |

WD-kurvetype

Den væravhengige kurven kan defineres ved hjelp av **2-punkters**-metoden eller **Stigningsforskyvning**-metoden.

Se også "9.4.2 2-punktskurve" [▶ 131] og "9.4.3 Stigning-drift-kurve" [▶ 132].

Kurvetypen i menyen for ekstraområdet er skrivebeskyttet. Den tilsvarer kurvetypen som er angitt for hovedområdet. Endringer av kurvetypen for ekstraområdet må utføres i menyen til hovedområdet: [2.E] **WD-kurvetype**.

Se også "9.5.3 Hovedområde" [▶ 140].

| # | Kode | Beskrivelse |
|-------|------|--|
| [2.E] | I/T | <ul style="list-style-type: none"> ▪ 2-punkters ▪ Stigningsforskyvning |

Kurve for væravhengig oppvarming

Angi væravhengig oppvarming for ekstraområdet (hvis [3.4]=1 eller 2):

| # | Kode | Beskrivelse |
|-------|--------------------------------------|---|
| [3.5] | [0-00] [0-01] [0-02] [0-03] | <p>Angi væravhengig oppvarming:</p> <ul style="list-style-type: none"> ▪ T_t: Ønsket utslippsvanntemperatur (ekstraområde) ▪ T_a: Utendørstemperatur ▪ [0-03]: Lav utendørs miljøtemperatur. $-40^{\circ}\text{C} \sim +5^{\circ}\text{C}$ ▪ [0-02]: Høy utendørs miljøtemperatur. $10^{\circ}\text{C} \sim 25^{\circ}\text{C}$ ▪ [0-01]: Ønsket utslippsvanntemperatur når utendørstemperaturen er lik eller faller under den lave miljøtemperaturen. $[9-05]^{\circ}\text{C} \sim [9-06]^{\circ}\text{C}$ Merknad: Denne verdien skal være høyere enn [0-00] fordi varmere vann er påkrevd ved lave utendørstemperaturer. ▪ [0-00]: Ønsket utslippsvanntemperatur når utendørstemperaturen er lik eller stiger over den høye miljøtemperaturen. $[9-05] \sim \min(45, [9-06])^{\circ}\text{C}$ Merknad: Denne verdien skal være lavere enn [0-01] fordi mindre varmt vann er påkrevd ved høye utendørstemperaturer. |

Kurve for væravhengig kjøling

Angi væravhengig kjøling for ekstraområdet (hvis [3.4]=2):

| # | Kode | Beskrivelse |
|-------|--------------------------------------|--|
| [3.6] | [0-04] [0-05] [0-06] [0-07] | <p>Angi væravhengig kjøling:</p> <ul style="list-style-type: none"> ▪ T_t: Ønsket utslippsvanntemperatur (ekstraområde) ▪ T_a: Utendørstemperatur ▪ [0-07]: Lav utendørs miljøtemperatur. 10°C~25°C ▪ [0-06]: Høy utendørs miljøtemperatur. 25°C~43°C ▪ [0-05]: Ønsket utslippsvanntemperatur når utendørstemperaturen er lik eller faller under den lave miljøtemperaturen. [9-07]°C~[9-08]°C Merknad: Denne verdien skal være høyere enn [0-04] fordi mindre kaldt vann er påkrevd ved lave utendørstemperaturer. ▪ [0-04]: Ønsket utslippsvanntemperatur når utendørstemperaturen er lik eller stiger over den høye miljøtemperaturen. [9-07]°C~[9-08]°C Merknad: Denne verdien bør være lavere enn [0-05] fordi kaldere vann er påkrevd ved høye utendørstemperaturer. |

Givertype

For mer informasjon om **Givertype**, se "[9.5.3 Hovedområde](#)" [▶ 140].

| # | Kode | Beskrivelse |
|-------|--------|--|
| [3.7] | [2-0D] | <p>Givertype:</p> <ul style="list-style-type: none"> ▪ 0: Gulvoppvarming ▪ 1: Viftekonvektorenhet ▪ 2: Radiator |

Innstilling av type varmestralelegeme har påvirkning på romoppvarmingens settpunktområde og målverdien for delta T i oppvarming på følgende måte:

| Ekstraområde Givertype | Romoppvarmingens settpunktområde [9-05]~[9-06] | Målverdi for delta T i oppvarming [1-0C] |
|------------------------|--|--|
| 0: Gulvoppvarming | Maksimum 55°C | Variabel (se [3.B.1]) |
| 1: Viftekonvektorenhet | Maksimum 55°C | Variabel (se [3.B.1]) |
| 2: Radiator | Maksimum 70°C | Fast 10°C |

Settpunktområde

For mer informasjon om **Settpunktområde**, se "[9.5.3 Hovedområde](#)" [▶ 140].

| # | Kode | Beskrivelse |
|---------|--------|--|
| | | Temperaturområdet for utslippsvann i hovedområdet for utslippsvannstemperatur (= temperaturområdet for utslippsvann med den laveste utslippsvannstemperaturen ved oppvarming og den høyeste utslippsvannstemperaturen ved kjøling) |
| [2.8.1] | [9-01] | Oppvarming minimum: <ul style="list-style-type: none"> 15°C~37°C |
| [2.8.2] | [9-00] | Oppvarming maksimum: <ul style="list-style-type: none"> [2-0C]=2 (type varmerålelegeme i hovedområde = radiator) 37°C~70°C Ellers: 37°C~55°C |
| [2.8.3] | [9-02] | Kjøling minimum: <ul style="list-style-type: none"> 5°C~18°C |
| [2.8.4] | [9-03] | Kjøling maksimum: <ul style="list-style-type: none"> 18°C~22°C |

Kontroll

Kontrolltypen for ekstraområdet kan kun avleses. Den bestemmes av type styringssystem for hovedområdet.

Se "9.5.3 Hovedområde" [▶ 140].

| # | Kode | Beskrivelse |
|-------|------|--|
| [3.9] | I/T | Kontroll: <ul style="list-style-type: none"> Turvann hvis type styringssystem for hovedområdet er Turvann. Ekstern romtermostat hvis type styringssystem for hovedområdet er: <ul style="list-style-type: none"> - Ekstern romtermostat, eller - Romtermostat. |

Termostattype

Gjelder bare i ekstern romtermostatkontroll.

Se også "9.5.3 Hovedområde" [▶ 140].

| # | Kode | Beskrivelse |
|-------|--------|---|
| [3.A] | [C-06] | Type ekstern romtermostat for ekstraområdet: <ul style="list-style-type: none"> 1: 1 kontakt. Koblet til bare 1 digital inngang (X2M/35a) 2: 2 kontakter. Koblet til 2 digitale innganger (X2M/34a og X2M/35a) |

Utslippsvannstemperatur: Delta T

Hvis du vil ha mer informasjon, se "9.5.3 Hovedområde" [▶ 140].

| # | Kode | Beskrivelse |
|---------|--------|---|
| [3.B.1] | [1-0C] | Delta T oppvarming: En minimum temperaturforskjell er påkrevd for god drift av varmestralelegemene i oppvarmingsmodus. <ul style="list-style-type: none"> ▪ Hvis [2-0D] = 2, er verdien fastsatt til 10°C ▪ Ellers: 3°C~10°C |
| [3.B.2] | [1-0E] | Delta T kjøling: En minimum temperaturforskjell er påkrevd for god drift av varmestralelegemene i kjølemodus. <ul style="list-style-type: none"> ▪ 3°C~10°C |

9.5.5 Romoppvarming/-kjøling

Oversikt

Følgende elementer er listet i undermenyen:

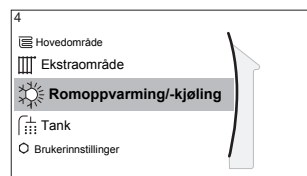

[4] Romoppvarming/-kjøling

- [4.1] Dm
- [4.2] Driftsmodusplan
- [4.3] Driftsområde
- [4.4] Antall soner
- [4.5] Pumpedriftsmodus
- [4.6] Enhetstype
- [4.7] Pumpebegrensning
- [4.8] Pumpebegrensning
- [4.9] Pumpe utenfor område
- [4.A] Økning rundt 0°C
- [4.B] Overskridelse
- [4.C] Frostbeskyttelse

Om romdriftsmoduser

Enheten din kan være en varme- eller en varme-/nedkjølingsmodell:

- Hvis enheten din er en oppvarmingsmodell, kan den varme opp et rom.
- Hvis enheten din er en oppvarmings-/nedkjølingsmodell, kan den både varme og opp og kjøle ned et rom. Du må fortelle systemet hvilken driftsmodus som skal brukes.

Slik finner du ut om en varmepumpemodell for oppvarming/kjøling er montert

| | | |
|----------|--|--|
| 1 | Gå til [4]: Romoppvarming/-kjøling. | |
| 2 | Kontroller om [4.1] Dm er oppgitt og kan redigeres. I så fall er en varmepumpemodell for oppvarming/kjøling montert. | |



Når du skal fortelle systemet hvilken romdriftsmodus som skal brukes:

| Du kan... | Plassering |
|--|---------------|
| Undersøk hvilken romdriftsmodus som brukes i øyeblikket. | Hjem-skjermen |

| Du kan... | Plassering |
|--|------------|
| Angi romdriftsmodus permanent. | Hovedmeny |
| Begrense automatisk veksling ifølge en månedsplan. | |

Slik undersøker du hvilken romdriftsmodus som brukes i øyeblikket



Romdriftsmodusen vises på hjem-skjermen:

- Når enheten er i oppvarmingsmodus, vises ikonet .
- Når enheten er i kjølemodus, vises ikonet .

Statusindikatoren viser om enheten er i drift for øyeblikket:

- Når enheten ikke er i drift, blinker statusindikatoren blått med ca. 5 sekunders mellomrom.
- Når enheten er i drift, lyser statusindikatoren konstant.

Slik stiller du inn romdriftsmodus

| | | |
|----------|---|---|
| 1 | Gå til [4.1]: Romoppvarming/-kjøling > Dm |  |
| 2 | Velg ett av følgende alternativer: <ul style="list-style-type: none"> ▪ Varming: Kun oppvarmingsmodus ▪ Kjøling: Kun kjølemodus ▪ Automatisk: Driftsmodusen skifter automatisk basert på utendørstemperatur. Begrenset ifølge tidsplanen for driftsmodus. |  |





Automatisk omkobling av kjøling/oppvarming er bare tilgjengelig for:

- Reverserbare modeller
- Modeller med kun oppvarming + konverteringssett (EKHVCONV2)

Når **Automatisk** er valgt, skifter enhetene sin driftsmodus basert på **Driftsmodusplan** [4.2]. I denne tidsplanen angir sluttbrukeren hvilken drift som er tillatt for hver måned.

For å begrense automatisk veksling ifølge en tidsplan

Betingelser: Du setter romoperasjonsmodusen til **Automatisk**.

| | | |
|----------|---|---|
| 1 | Gå til [4.2]: Romoppvarming/-kjøling > Driftsmodusplan. |  |
| 2 | Velg en måned. |  |
| 3 | For hver måned, velg et alternativ: <ul style="list-style-type: none"> ▪ Reverserbar: Ikke begrenset ▪ Kun oppvarming: Begrenset ▪ Kun kjøling: Begrenset |  |
| 4 | Bekreft endringene. |  |

Eksempel: Begrensninger av omkobling

| Når | Begrensning |
|---|----------------|
| I den kalde årstiden. Eksempel: Oktober, November, Desember, Januar, Februar og Mars. | Kun oppvarming |

| Når | Begrensning |
|---|-------------|
| I den varme årstiden. Eksempel: Juni, Juli og August. | Kun kjøling |
| I mellomperioden. Eksempel: April, Mai og September. | Reverserbar |

Enheten fastsetter driftsmodus av utetemperaturen hvis:

- **Dm=Automatisk**, og
- **Driftsmodusplan=Reverserbar**.

Enheten fastsetter driftsmodusen på en slik måte at den alltid vil holde seg innenfor følgende driftsområder:

- **Temperatur for deaktivering av romoppvarming**
- **Temperatur for romkjøling av**

Utendørstemperaturen er basert på tidsgjennomsnitt. Hvis utendørstemperaturen faller, bytter driftsmodusen til oppvarming og omvendt.

Hvis utendørstemperaturen er mellom **Temperatur for deaktivering av romoppvarming** og **Temperatur for romkjøling av**, forblir driftsmodusen uendret.

Driftsområde

Avhengig av gjennomsnittlig utendørstemperatur er drift av enheten i romoppvarming eller -kjøling forbudt.

| # | Kode | Beskrivelse |
|---------|--------|---|
| [4.3.1] | [4-02] | Temperatur for deaktivering av romoppvarming: Når den gjennomsnittlige utendørstemperaturen stiger over denne verdien, slås romoppvarmingen av. ^(a) <ul style="list-style-type: none"> ▪ 14°C~35°C |
| [4.3.2] | [F-01] | Temperatur for romkjøling av: Når den gjennomsnittlige utendørstemperaturen faller under denne verdien, slås romkjøling av. ^(a) <ul style="list-style-type: none"> ▪ 10°C~35°C |

^(a) Denne innstillingen brukes også ved automatisk omkobling mellom oppvarming/kjøling.

Unntak: Hvis systemet er konfigurert i romtermostatkontroll med ett temperaturområde for utslippsvann og raske varmestralelegemer, endres driftsmodus basert på den målte innendørstemperaturen. I tillegg til ønsket romtemperatur for oppvarming/kjøling, angir installatøren en hystereseverdi (eksempel: ved oppvarming er denne verdien knyttet til ønsket avkjølingstemperatur) og en driftsverdi (eksempel: ved oppvarming er denne verdien knyttet til ønsket oppvarmingstemperatur).

Eksempel: En enhet er konfigurert som følger:

- Ønsket romtemperatur i oppvarmingsmodus: 22°C
- Ønsket romtemperatur i kjølemodus: 24°C
- Hystereseverdi: 1°C
- Forskyvning: 4°C

Omkobling fra oppvarming til kjøling vil finne sted når romtemperaturen stiger over maksimum for ønsket avkjølingstemperatur pluss hystereseverdien (altså $24+1=25^{\circ}\text{C}$) og ønsket oppvarmingstemperatur pluss driftsverdien (altså $22+4=26^{\circ}\text{C}$).

På motsatt vis vil omkobling fra kjøling til oppvarming finne sted når romtemperaturen faller under minimum av ønsket oppvarmingstemperatur minus hystereseverdien (altså $22-1=21^{\circ}\text{C}$) og ønsket avkjølingstemperatur minus driftsverdien (altså $24-4=20^{\circ}\text{C}$).

Vernetidtager for å forhindre for hyppig omkobling fra oppvarming til kjøling, og omvendt.

| # | Kode | Beskrivelse |
|--|--------|---|
| Omkoblingsinnstillinger knyttet til innendørstemperaturen. Gjelder bare når Automatisk er valgt og systemet er konfigurert i romtermostatkontroll med 1 temperaturområde for utslippsvann og raske varmestrålelegemer. | | |
| I/T | [4-0B] | Hysteres: sikrer at omkoblingen bare skjer ved behov. Romdriftsmodusen endres bare fra oppvarming til kjøling når romtemperaturen stiger over ønsket kjøletemperatur pluss hystereseverdien. ▪ Område: $1^{\circ}\text{C}\sim 10^{\circ}\text{C}$ |
| I/T | [4-0D] | Drift: sikrer at aktiv ønsket romtemperatur alltid oppnås. I oppvarmingsmodus endres romdriften kun når romtemperaturen stiger over ønsket oppvarmingstemperatur pluss driftsverdien. ▪ Område: $1^{\circ}\text{C}\sim 10^{\circ}\text{C}$ |

Antall soner

Systemet kan levere utslippsvann til opptil 2 vanntemperaturområder. Under konfigurasjonen må antall vannområder angis.



INFORMASJON

Blandestasjon. Hvis systemoppsettet ditt inneholder 2 LWT soner trenger du å installere en blandestasjon foran LWTs hovedsone.

| # | Kode | Beskrivelse |
|-------|--------|--|
| [4.4] | [7-02] | <ul style="list-style-type: none"> 0: Enkeltzone Ett temperaturområde for utslippsvann: <p>a LWT hovedsone</p> |

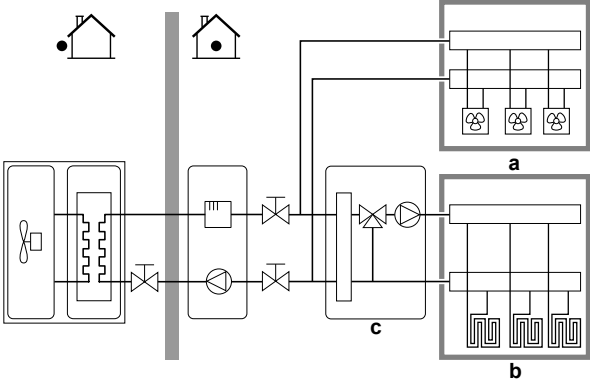
| # | Kode | Beskrivelse |
|-------|--------|---|
| [4.4] | [7-02] | <p>▪ 1: Dobbeltsone To områder for utslippsvanntemperatur. Hovedområdet for utslippsvanntemperatur består av varmemstrålelegemer med høyere belastning og en blandestasjon for å oppnå ønsket utslippsvanntemperatur. I oppvarming:</p>  <p>a Ekstra LWT sone: Høyeste temperatur b LWT hovedsone: Laveste temperatur c Blandestasjon</p> |

**LIVSFARE**

Hvis systemet IKKE konfigureres på følgende måte, kan det forårsake skader på varmesl elegemene. Hvis det er to soner, er det viktig at ved oppvarming:

- sonen med den laveste vanntemperaturen er konfigurert som hovedområdet, og
- sonen med den h yeste vanntemperaturen er konfigurert som ekstraområdet.

**LIVSFARE**

Hvis de 2 omr dene og typer av varmemstr elegemer er feil konfigurert, kan vann med h y temperatur bli sendt til et varmemstr elegeme for lav temperatur (gulvvarme). For   unng  dette:

- Installer en ventil for vanntemperaturregulator/termostatventil for   unng  for h ye temperaturer til en lavtemperaturlegeme.
- Kontroller at du stiller inn typer varmemstr elegeme for hovedområdet [2.7] og for ekstraområdet [3.7] korrekt i samsvar med det tilkoblede varmemstr elegemet.

Pumpedriftsmodus

N r romoppvarming-/kj ling er sl tt AV, er pumpen alltid AV. N r romoppvarming-/kj ling er P , kan du velge mellom f lgende driftsmoduser:

| # | Kode | Beskrivelse |
|-------|--------|--|
| [4.5] | [F-OD] | <p>Pumpedriftsmodus:</p> <ul style="list-style-type: none"> 0 Kontinuerlig: Kontinuerlig pumpedrift uavhengig av termostatens PÅ- eller AV-tilstand. Merk: Kontinuerlig pumpedrift krever mer energi enn prøvetaking eller pumpedrift på forespørsel. <p>a Kontroll av romoppvarming/-kjøling b Av c På d Pumpedrift</p> |
| [4.5] | [F-OD] | <ul style="list-style-type: none"> 1 Prøve: Pumpen er PÅ når det er oppvarmings- eller avkjølingsbehov og utslippsvanntemperaturen ikke har nådd ønsket temperatur ennå. Når termo AV-tilstanden oppstår, kjører pumpen hvert 3. minutt for å undersøke vanntemperaturen og kreve oppvarming eller kjøling ved behov. Merk: Prøvetaking er KUN tilgjengelig i kontroll av utslippsvanntemperaturen. <p>a Kontroll av romoppvarming/-kjøling b Av c På d Utslippsvanntemperatur e Faktisk f Ønsket g Pumpedrift</p> |

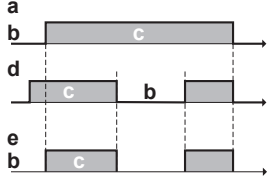
| # | Kode | Beskrivelse |
|-------|--------|--|
| [4.5] | [F-0D] | <ul style="list-style-type: none"> 2 Anmodning: Drift av pumpen på forespørsel. <p>Eksempel: Bruk av romtermostat og termostat skaper en termostat PÅ/AV-tilstand. Merk: Forespørselen er IKKE tilgjengelig i kontroll av utslippsvanntemperaturen.</p>  <p>a Kontroll av romoppvarming/-kjøling b Av c På d Varmebehov (fra ekstern romtermostat eller romtermostat) e Pumpedrift</p> |

Enhetstype

I denne delen av menyen kan du lese av hvilken type enhet som brukes:

| # | Kode | Beskrivelse |
|-------|--------|--|
| [4.6] | [E-02] | <p>Enhetstype:</p> <ul style="list-style-type: none"> 0 Reverserbar 1 Kun oppvarming |

Pumpebegrensning

Pumpehastighetsbegrensning [9-0D] definerer den maksimale pumpehastigheten. Under normale forhold skal standardinnstillingen IKKE endres. Pumpehastighetsbegrensningen vil bli overstyrt når strømningshastigheten er i området for minimum strømming (feil 7H).

| # | Kode | Beskrivelse |
|-------|--------|---|
| [4.7] | [9-0D] | <p>Pumpebegrensning:</p> <ul style="list-style-type: none"> 0: Ingen begrens. 1~4: Generell begrensning. Det foreligger begrensning under alle forhold. Nødvendig delta T kontroll og komfort er IKKE garantert. 5~8: Begrensning når ingen aktuatorer. Når det ikke er oppvarmingseffekt, gjelder pumpehastighetsbegrensningen. Ved oppvarmingseffekt vil pumpehastigheten kun begrenses av delta T i forhold til nødvendig kapasitet. Med dette begrensingsområdet er delta T mulig, og komforten er garantert. |

De maksimale verdiene avhenger av enhetstypen:

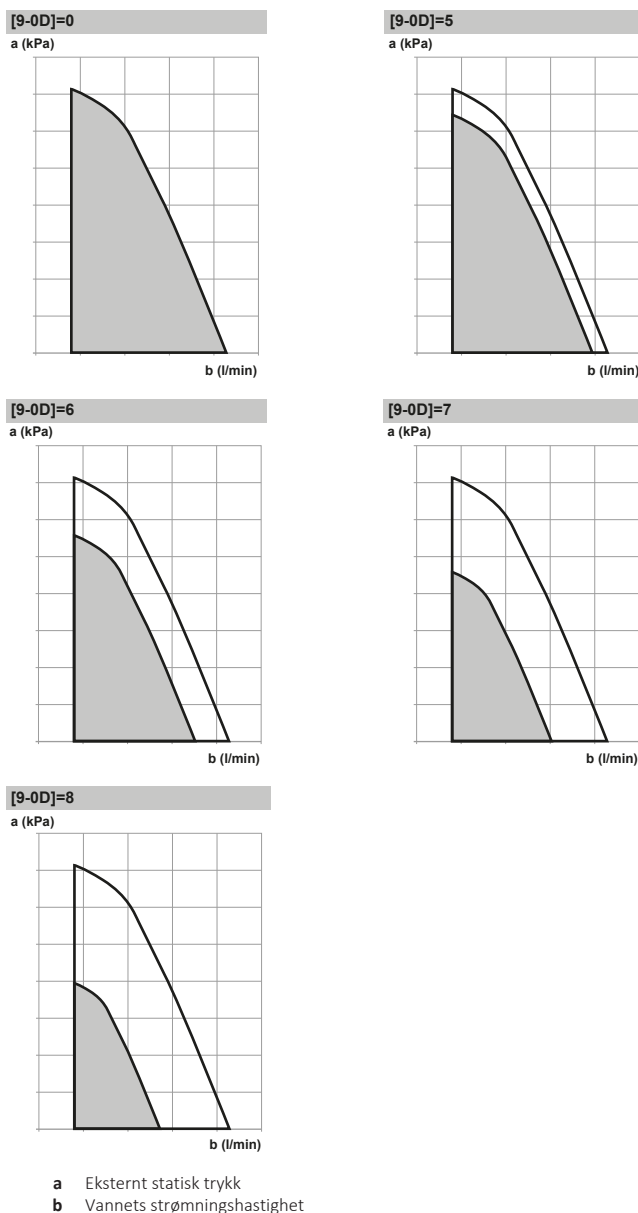

Pumpe utenfor område

Når pumpedriftfunksjonen er deaktivert, vil pumpen stanse hvis utendørstemperaturen er høyere enn verdien som er angitt av **Temperatur for deaktivering av romoppvarming**[4-02], eller hvis utendørstemperaturen synker under verdien som er angitt av **Temperatur for romkjøling** av [F-01]. Når pumpedrift er aktivert, er pumpedrift mulig uansett utendørstemperatur.

| # | Kode | Beskrivelse |
|-------|--------|--|
| [4.9] | [F-00] | Pumpedrift: <ul style="list-style-type: none"> 0: Deaktivert hvis utendørstemperaturen er høyere enn [4-02] eller lavere enn [F-01], avhengig av oppvarmings-/kjølingsdriftsmodusen. 1: Mulig ved alle utendørstemperaturer. |

Økning rundt 0°C

Bruk denne innstillingen til å kompensere for mulige varmetap i bygningen på grunn av fordamping av smeltet is (f.eks. i kalde regioner).

Under oppvarming økes ønsket utslippsvanntemperatur lokalt rundt en utendørstemperatur på 0°C. Denne kompensasjonen kan velges når du bruker en absolutt eller væravhengig ønsket temperatur (se illustrasjonen nedenfor).

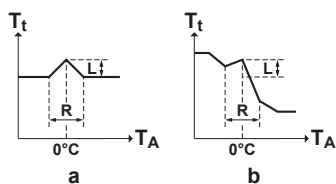

a Absolutt ønsket utslippsvanntemperatur
b Væravhengig ønsket utslippsvanntemperatur

| # | Kode | Beskrivelse |
|-------|--------|---|
| [4.A] | [D-03] | <p>Økning rundt 0°C:</p> <ul style="list-style-type: none"> ▪ 0: Nei ▪ 1: økning 2°C, spenn 4°C ▪ 2: økning 4°C, spenn 4°C ▪ 3: økning 2°C, spenn 8°C ▪ 4: økning 4°C, spenn 8°C |

Overskridelse

Denne funksjonen definerer hvor mye vanntemperaturen kan stige over ønsket utslippsvanntemperatur før kompressoren stopper. Kompressoren starter opp igjen når utslippsvanntemperaturen faller under ønsket utslippsvanntemperatur. Denne funksjonen gjelder BARE i oppvarmingsmodus.

| # | Kode | Beskrivelse |
|-------|--------|---|
| [4.B] | [9-04] | <p>Overskridelse:</p> <ul style="list-style-type: none"> ▪ 1°C~4°C |

Frostbeskyttelse

Frostsikring av rom [1.4] forhindrer at rommet blir for kaldt. For mer informasjon om frostsikring av rom: Se "[9.5.2 Rom](#)" [▶ 136].

9.5.6 Tank

Oversikt

Følgende elementer er listet i undermenyen:

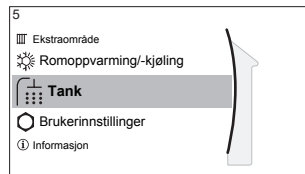

[5] Tank

Settpunkt-skjerm

[5.1] Kraftig drift

[5.2] Komfortsettpunkt

[5.3] Øko-settpunkt

[5.4] Gjenoppv. settpunkt

[5.5] Tidsplan

[5.6] Oppvarmingsmodus

[5.7] Desinfeksjon

[5.8] Maksimumsverdi

[5.9] Hysterese

[5.A] Hysterese

[5.B] Settpunktmodus

[5.C] WD-kurve

[5.D] Margin



INFORMASJON

For å gjøre avriming av tanken mulig, anbefaler vi en minimum tanktemperatur på 35°C.

Tanksettpunkt-skjerm

Du kan angi temperaturen på husholdningsvarmtvannet fra settpunkt-skjermen. For mer informasjon om hvordan dette gjøres: Se "[9.3.5 Settpunkt-skjerm](#)" [[▶ 125](#)].

Kraftig drift

Du kan bruke kraftig drift for å starte oppvarmingen av vannet til forhåndsinnstilt verdi (lagring komfort). Dette forbruker imidlertid ekstra energi. Hvis kraftig drift er aktiv, vises på hjem-skjermen.

Slik aktiverer du kraftig drift

Aktiver eller deaktiver **Kraftig drift** som følger:

| | | |
|---|------------------------------------|--|
| 1 | Gå til [5.1]: Tank > Kraftig drift | |
| 2 | Slå kraftig drift Av eller På. | |

Brukseksempel: Du trenger mer varmtvann umiddelbart

Hvis du er i følgende situasjon:

- Du har allerede forbrukt mesteparten av varmtvannet.
- Du kan ikke vente på neste handling før VVHB-tankens varmes opp.

Deretter kan du aktivere VVHB kraftig drift.

Fordel: VVHB-tankens begynner umiddelbart å varmes opp til den forhåndsinnstilte verdien (lagring komfort).



INFORMASJON

Når kraftig drift er aktiv, er risikoen for problemer med romoppvarming/-kjøling og kapasitetsmangel/komfort betydelige. Ved hyppig bruk av husholdningsvarmtvann og lang romoppvarming/-kjøling vil avbrudd finne sted.

Komfortsettpunkt

Gjelder bare når oppvarming av husholdningsvarmtvann er **Kun plan** eller **Plan + gjenoppvarming**. Når du programmerer tidsplanen, kan du benytte deg av komfortsettpunktet som en forhåndsinnstilte verdi. Hvis du senere ønsker å endre settpunktet for lagring, trenger du bare å gjøre det på ett sted.

Tanken vil bli varmet opp inntil **temperatur for lagring komfort** er nådd. Dette er den høyeste ønskede temperaturen når en handling av typen lagring komfort er planlagt.

En lagringsstopp kan også programmeres. Denne funksjonen setter en stopper for tankoppvarming selv om settpunktet IKKE er nådd. Bare programmer en lagringsstopp når tankoppvarming ikke er ønskelig.

| # | Kode | Beskrivelse |
|-------|--------|--------------------------------------|
| [5.2] | [6-0A] | Komfortsettpunkt: ▪ 30°C~[6-0E]°C |

Øko-settpunkt

Temperatur for lagring økonomisk angir den laveste ønskede tanktemperaturen. Det er ønsket temperatur når en handling av typen lagring øko er programmert (fortrinnsvis på dagtid).

| # | Kode | Beskrivelse |
|-------|--------|---|
| [5.3] | [6-0B] | Øko-settpunkt: ▪ 30°C~min(50,[6-0E])°C |

Gjenoppv.settpunkt

Ønsket tanktemperatur for gjenoppvarming brukes:

- i **Plan + gjenoppvarming**-modus under gjenoppvarmingsmodus: Den garanterte minimum tanktemperaturen settes som **Gjenoppv.settpunkt** minus gjenoppvarmingshysterese. Hvis tanktemperaturen faller under denne verdien, blir tanken oppvarmet.
- under lagring komfort for å prioritere oppvarming av husholdningsvarmtvann. Når tanktemperaturen stiger over denne verdien, utføres oppvarming av husholdningsvarmtvann og romoppvarming/-kjøling i rekkefølge.

| # | Kode | Beskrivelse |
|-------|--------|--|
| [5.4] | [6-0C] | Gjenoppv.settpunkt: ▪ 30°C~min(50,[6-0E])°C |

Tidsplan

Du kan angi en tidsplan for tanktemperaturen via tidsplan-skjermen. For mer informasjon om denne skjermen: Se "[9.3.7 Tidsplan-skjerm: Eksempel](#)" [▶ 126].

Oppvarmingsmodus

Husholdningsvarmtvannstanken kan klargjøres på 3 forskjellige måter. De skiller seg fra hverandre i måten ønsket tanktemperatur blir angitt og hvordan enheten virker på den.

| # | Kode | Beskrivelse |
|-------|--------|---|
| [5.6] | [6-0D] | Oppvarmingsmodus: <ul style="list-style-type: none"> ▪ 0: Kun gjenoppv.: Bare gjenoppvarming er tillatt. ▪ 1: (Plan + gjenoppvarming): Husholdningsvarmtvannstanken blir oppvarmet i henhold til en tidsplan, og mellom de programmerte oppvarmingscyklusene er gjenoppvarming tillatt. ▪ 2 Kun plan: Husholdningsvarmtvannstanken kan BARE varmes opp i henhold til en tidsplan. |

Se driftshåndboken hvis du vil ha flere detaljer.

Desinfeksjon

Gjelder kun installasjoner med husholdningsvarmtvannstank.

Desinfeksjonsfunksjonen sørger for å desinfisere husholdningsvarmtvannstanken ved å varme opp husholdningsvarmtvannet regelmessig til en bestemt temperatur.



LIVSFARE

Innstillingene for desinfeksjonsfunksjonen MÅ konfigureres av installatøren i samsvar med gjeldende forskrifter.

| # | Kode | Beskrivelse |
|---------|--------|--|
| [5.7.1] | [2-01] | Aktivering: <ul style="list-style-type: none"> ▪ 0: Nei ▪ 1: Ja |
| [5.7.2] | [2-00] | Driftsdag: <ul style="list-style-type: none"> ▪ 0: Hver dag ▪ 1: Mandag ▪ 2: Tirsdag ▪ 3: Onsdag ▪ 4: Torsdag ▪ 5: Fredag ▪ 6: Lørdag ▪ 7: Søndag |
| [5.7.3] | [2-02] | Starttid |
| [5.7.4] | [2-03] | Tank settpunkt: 60°C |
| [5.7.5] | [2-04] | Varighet: 40~60 minutter |

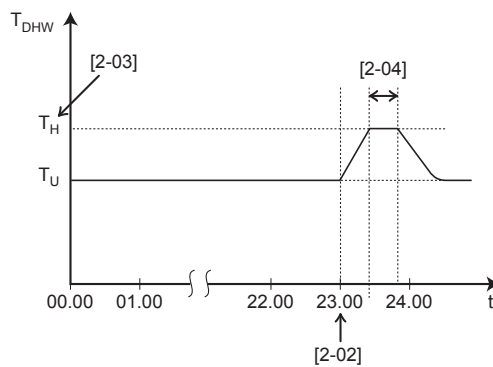

T_{DHW} Temperatur på husholdningsvarmtvann
 T_U Brukerens settpunkttemperatur
 T_H Høy settpunkttemperatur [2-03]
 t Klokkeslett



ADVARSEL

Husk at temperaturen på husholdningsvarmtvannet vil være lik verdien som er valgt i feltinnstilling [2-03] etter drift med desinfeksjon.

Når den høye temperaturen på det husholdningsvarmtvannet kan forårsake personskade, skal det installeres en blandeventil (kjøpes lokalt) ved utløpstilkoblingen for varmtvann på husholdningsvarmtvannstanken. Denne blandeventilen skal sørge for at temperaturen på varmtvannet i varmtvannskranen aldri overstiger en angitt maksimumsverdi. Denne maksimalt tillatte temperaturen på varmtvann skal velges i samsvar med gjeldende forskrifter.



LIVSFARE

Sørg for at desinfeksjonsfunksjonens starttid [5.7.3] med definert varighet [5.7.5] IKKE forstyrres av eventuelt behov for husholdningsvarmtvann.



MERKNAD

Desinfeksjonsmodus. Selv om du slår AV tankoppvarmedriften ([C.3]: Drift > Tank), vil desinfeksjonsmodus fremdeles være aktiv. Men hvis du slår den AV mens desinfeksjon er i gang, oppstår en AH-feil.



INFORMASJON

Hvis en AH-feilkode, uten avbrudd i desinfeksjonsfunksjonen, oppstod på grunn av tapping av husholdningsvarmtvann, er følgende tiltak anbefalt:

- Når modus **Kun gjenoppv.** eller **Plan + gjenoppvarming** er valgt, anbefales det å programmere oppstart av desinfeksjonsfunksjonen minst 4 timer senere enn siste forventede omfattende tapping av husholdningsvarmtvann. Denne oppstarten kan angis av installatørinnstillinger (desinfeksjonsfunksjon).
- Når modusen **Kun plan** er valgt, anbefales det å programmere en **Øko**-handling 3 timer før planlagt oppstart av desinfeksjonsfunksjonen for å forvarme tanken.



INFORMASJON

Desinfeksjonsfunksjonen startes på nytt i tilfelle temperaturen på husholdningsvarmtvannet faller 5°C under ønsket desinfeksjonstemperatur i tidsperioden.

Settpunkt for maksimal VVHB-tanktemperatur

Maksimumstemperaturen som brukere kan velge for husholdningsvarmtvann. Du kan bruke denne innstillingen til å begrense temperaturen i varmtvannskranene.

**INFORMASJON**

Under desinfeksjon av husholdningsvarmtvannstanken kan temperaturen i husholdningsvarmtvannstanken overskride denne maksimumsverdien.

**INFORMASJON**

Begrens den maksimale varmtvannstemperaturen i henhold til gjeldende lovgivning.

| # | Kode | Beskrivelse |
|-------|--------|--|
| [5.8] | [6-0E] | Maksimumsverdi: Maksimumstemperaturen som brukere kan velge for husholdningsvarmtvann. Du kan bruke denne innstillingen til å begrense temperaturen i varmtvannskranene. Maksimumstemperaturen gjelder IKKE under desinfeksjon. Se desinfeksjonsfunksjonen. |

Hysterese

Følgende PÅ-hysterese kan angis.

Varmepumpe PÅ-hysterese

Gjelder bare når produksjonen av husholdningsvarmtvann er gjenoppvarming. Når tanktemperaturen synker under gjenoppvarmingstemperaturen minus varmepumpe PÅ-hysteresetemperaturen, varmes tanken opp til gjenoppvarmingstemperaturen.

Minimum PÅ-temperaturen er 20°C selv om settpunkt-hysteresen er under 20°C.

| # | Kode | Beskrivelse |
|-------|--------|--|
| [5.9] | [6-00] | Varmepumpe PÅ-hysterese <ul style="list-style-type: none"> ▪ 2°C~40°C |

Gjenoppvarmingshysterese

Gjelder når oppvarming av husholdningsvarmtvann er programmert +gjenoppvarming. Når tanktemperaturen synker under gjenoppvarmingstemperaturen minus gjenoppvarming-hysteresetemperaturen, varmes tanken opp til gjenoppvarmingstemperaturen.

| # | Kode | Beskrivelse |
|-------|--------|---|
| [5.A] | [6-08] | Gjenoppvarmingshysterese <ul style="list-style-type: none"> ▪ 2°C~20°C |

Settpunktmodus

| # | Kode | Beskrivelse |
|-------|------|--|
| [5.B] | I/T | Settpunktmodus: <ul style="list-style-type: none"> ▪ Absolutt ▪ Væravhengig |

WD-kurve

Når væravhengig drift er aktiv, fastsettes ønsket tanktemperatur automatisk av den gjennomsnittsberegnete utendørstemperaturen: lave utendørstemperaturer vil føre til høyere ønsket tanktemperatur fordi kaldtvannskranen er kaldere, og omvendt.

Ved **Kun plan** eller **Plan + gjenoppvarming** husholdningsvarmtvann, er temperaturen for lagring komfort væravhengig (i henhold den væravhengige kurven), mens lagring økonomisk og gjenoppvarmingstemperatur IKKE er væravhengig.

Ved **Kun gjenoppv.** husholdningsvarmtvann er ønsket tanktemperatur væravhengig (i henhold til den væravhengige kurven). Under væravhengig drift kan ikke sluttbrukeren justere ønsket tanktemperatur på brukergrensesnittet. Se også "9.4 Væravhengig kurve" [▶ 130].

| # | Kode | Beskrivelse |
|-------|--------------------------------------|--|
| [5.C] | [0-0E] [0-0D] [0-0C] [0-0B] | <p>WD-kurve:</p> <p> <ul style="list-style-type: none"> ▪ T_{DHW}: Ønsket tanktemperatur. ▪ T_a: Den (gjennomsnittsberegnete) utendørs miljøtemperaturen ▪ [0-0E]: lav utetemperatur: $-40^{\circ}\text{C} \sim 5^{\circ}\text{C}$ ▪ [0-0D]: høy utetemperatur: $10^{\circ}\text{C} \sim 25^{\circ}\text{C}$ ▪ [0-0C]: Ønsket tanktemperatur når utendørstemperaturen er lik eller faller under den lave miljøtemperaturen: $45^{\circ}\text{C} \sim [6-0E]^{\circ}\text{C}$ ▪ [0-0B]: Ønsket tanktemperatur når utendørstemperaturen er lik eller stiger over den høye miljøtemperaturen: $35^{\circ}\text{C} \sim [6-0E]^{\circ}\text{C}$ </p> |

Margin

Ved bruk av husholdningsvarmtvannstanken kan følgende hystereseverdi settes for bruk av varmepumpe:

| # | Kode | Beskrivelse |
|-------|--------|--|
| [5.D] | [6-01] | Temperaturforskjellen som bestemmer varmepumpens AV-temperatur. Område: $0^{\circ}\text{C} \sim 10^{\circ}\text{C}$ |

Eksempel: settpunkt (T_U) > maksimum varmepumpetemperatur – [6-01] ($T_{HP\ MAX}$ – [6-01])

| | |
|-----|---|
| BUH | Ekstravarmer |
| HP | Varmepumpe. Hvis det tar for lang tid å varme opp med varmepumpen, kan ekstravarmeren brukes til ytterligere oppvarming |

| | |
|----------------|--|
| $T_{BUH\ OFF}$ | Temperatur for ekstravarmen AV (T_U) |
| $T_{HP\ MAX}$ | Maksimumstemperatur for varmepumpe ved sensor i husholdningsvarmtvannstank |
| $T_{HP\ OFF}$ | Varmepumpes AV-temperatur ($T_{HP\ MAX}$ -[6-01]) |
| $T_{HP\ ON}$ | Varmepumpes PÅ-temperatur ($T_{HP\ OFF}$ -[6-00]) |
| T_{DHW} | Temperatur på husholdningsvarmtvann |
| T_U | Settpunkttemperatur (som er innstilt i brukergrensesnittet) |
| t | Klokkeslett |

Eksempel: settpunkt (T_U) ≤ maksimum varmepumpetemperatur-[6-01] ($T_{HP\ MAX}$ -[6-01])

| | |
|---------------|---|
| HP | Varmepumpe. Hvis det tar for lang tid å varme opp med varmepumpen, kan ekstravarmen brukes til ytterligere oppvarming |
| $T_{HP\ MAX}$ | Maksimumstemperatur for varmepumpe ved sensor i husholdningsvarmtvannstank |
| $T_{HP\ OFF}$ | Varmepumpes AV-temperatur ($T_{HP\ MAX}$ -[6-01]) |
| $T_{HP\ ON}$ | Varmepumpes PÅ-temperatur ($T_{HP\ OFF}$ -[6-00]) |
| T_{DHW} | Temperatur på husholdningsvarmtvann |
| T_U | Settpunkttemperatur (som er innstilt i brukergrensesnittet) |
| t | Klokkeslett |



INFORMASJON

Den maksimale varmepumpetemperaturen avhenger av miljøtemperaturen. Hvis du vil ha mer informasjon, se driftsområdet.

9.5.7 Brukerinnstillinger

Oversikt

Følgende elementer er listet i undermenyen:

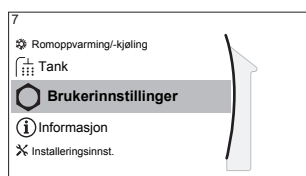

[7] Brukerinnstillinger

[7.1] Språk

[7.2] Tid/dato

[7.3] Ferie

[7.4] Stille

[7.5] Strømpris

[7.6] Gasspris

Språk

| # | Kode | Beskrivelse |
|-------|------|-------------|
| [7.1] | I/T | Språk |

Klokkeslett/dato

| # | Kode | Beskrivelse |
|-------|------|---------------------------------------|
| [7.2] | I/T | Angi det lokale klokkeslettet og dato |

**INFORMASJON**

Som standard er sommertid aktivert og klokkeformatet er satt til 24 timer. Hvis du ønsker å endre disse innstillingene, kan du gjøre det i menystrukturen (**Brukerinnstillinger > Tid/dato**) når enheten har blitt initialisert.

Ferie**Om feriemodus**

Under ferien kan du bruke feriemodusen til å avvike fra dine normale tidsplaner uten behov for å endre dem. Når feriemodus er aktiv, slås romoppvarming/-kjøling og oppvarming av husholdningsvarmtvann av. Frostsikring av rom og anti-legionellvarmeren er aktive.

Typisk arbeidsflyt

Bruk av feriemodus består vanligvis av følgende trinn:

- 1 Still inn start- og sluttdato for ferien.
- 2 Aktivere feriemodusen.

Slik undersøker du om feriemodus er aktivert og/eller kjører

Hvis  vises på hjem-skjermen, er feriemodus aktiv.

Slik konfigurerer du ferien

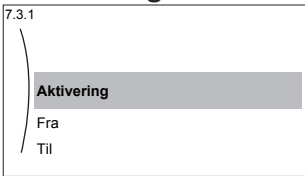
| | | |
|----------|--|------|
| 1 | Aktiver feriemodusen. | — |
| | <ul style="list-style-type: none"> ▪ Gå til [7.3.1]: Brukerinnstillinger > Ferie > Aktivering.  | |
| | <ul style="list-style-type: none"> ▪ Velg På. | |
| 2 | Angi første dag i ferien. | — |
| | <ul style="list-style-type: none"> ▪ Gå til [7.3.2]: Fra. | |
| | <ul style="list-style-type: none"> ▪ Velg en dato. | |
| | <ul style="list-style-type: none"> ▪ Bekreft endringene. | |
| 3 | Angi siste dag i ferien. | — |
| | <ul style="list-style-type: none"> ▪ Gå til [7.3.3]: Til. | |
| | <ul style="list-style-type: none"> ▪ Velg en dato. | |
| | <ul style="list-style-type: none"> ▪ Bekreft endringene. | |

Stille

Om stille modus

Du kan bruke stille modus til å redusere lyden av utendørskretsen. Dette reduserer imidlertid også systemets kapasitet for oppvarming/kjøling. Det er flere nivåer av stille modus.

Installatøren kan:

- Deaktivere stille modus fullstendig
- Aktivere manuelt stille modus-nivå
- Aktiver brukeren til å kunne programmere en tidsplan for stille modus

Hvis installatøren aktiverer dette alternativet, kan brukeren programmere en tidsplan for stille modus.



INFORMASJON





Hvis utendørstemperaturen er under null, anbefaler vi å IKKE bruke det mest stille nivået.

Slik undersøker du om stille modus er aktiv

Hvis  vises på hjem-skjermen, er stille modus aktiv.

Slik bruker du stille modus

| | | |
|----------|--|---|
| 1 | Gå til [7.4.1]: Brukerinnstillinger > Stille > Aktivering. |  |
| 2 | Gjør ett av følgende: | — |

| Hvis du vil... | Resultat... |  |
|---|--|---|
| Deaktivere stille modus fullstendig | Velg Av . Resultat: Enheten kjører aldri i stille modus. Brukeren kan ikke endre dette. |  |
| Aktivere manuelt stille modus-nivå | Velg Manuelt . |  |
| | Gå til [7.4.3] Nivå og velg tilgjengelig stille modus-nivå. Eksempel: Mest støysvak. Resultat: Enheten kjører alltid valgt stille modus-nivå. Brukeren kan ikke endre dette. |  |
| Aktiver brukeren til å kunne programmere en tidsplan for stille modus | Velg Automatisk . Resultat: Enheten kjører i stille modus iht. til en tidsplan. Brukeren (eller du) kan programmere tidsplanen i [7.4.2] Tidsplan . For mer informasjon om tidsplaner: Se "9.3.7 Tidsplan-skjerm: Eksempel" [▶ 126]. |  |

Strøm- og gasspris

Gjelder bare i kombinasjon med bivalent funksjon. Se også "Bivalent" [▶ 188].

| # | Kode | Beskrivelse |
|---------|------|---------------------|
| [7.5.1] | I/T | Strømpris > Høy |
| [7.5.2] | I/T | Strømpris > Middels |
| [7.5.3] | I/T | Strømpris > Lav |
| [7.6] | I/T | Gasspris |

**INFORMASJON**

Strømprisen kan kun settes når bivalent er PÅ ([9.C.1] eller [C-02]). Disse verdiene kan kun settes i menystrukturen [7.5.1], [7.5.2] og [7.5.3]. IKKE bruk oversiktsinnstillinger.

Slik stiller du inn gassprisen

| | | |
|---|---|--|
| 1 | Gå til [7.6]: Brukerinnstillinger > Gasspris. | |
| 2 | Velg riktig gasspris. | |
| 3 | Bekreft endringene. | |

**INFORMASJON**

Prisverdien er i området 0,00~990 valuta/kWh (med 2 signifikante verdier).

Slik stiller du inn strømprisen

| | | |
|---|--|---|
| 1 | Gå til [7.5.1]/[7.5.2]/[7.5.3]: Brukerinnstillinger > Strømpris > Høy/Middels/Lav. | |
| 2 | Velg riktig strømpris. | |
| 3 | Bekreft endringene. | |
| 4 | Gjenta for alle tre strømprisene. | — |

**INFORMASJON**

Prisverdien er i området 0,00~990 valuta/kWh (med 2 signifikante verdier).

**INFORMASJON**

Hvis det ikke er angitt noen tidsplan, vil Strømpris for Høy brukes som utgangspunkt.

Slik stiller du inn tidsplanen for strømpris

| | | |
|---|--|---|
| 1 | Gå til [7.5.4]: Brukerinnstillinger > Strømpris > Tidsplan. | |
| 2 | Programmer valget via tidsplan-skjermen. Du kan angi strømprisene Høy, Middels og Lav i samsvar med strømleverandøren. | — |
| 3 | Bekreft endringene. | |

**INFORMASJON**

Verdiene tilsvarer strømprisene for **Høy**, **Middels** som **Lav** er angitt tidligere. Hvis det ikke er angitt noen tidsplan, vil strømprisen for **Høy** brukes som utgangspunkt.

Om strømpriser der det gis incentiver per kWh fornybar energi

Når du stiller inne energiprisene, er det mulig å ta incentiver med i beregningen. Selv om de løpende kostnadene kan øke, vil de totale driftskostnadene optimaliseres når du regner med refusjonen.

**MERKNAD**

Husk for å endre innstillingen av energiprisene ved slutten av incentivperioden.

Slik stiller du inn gassprisen der det gis incentiver per kWh fornybar energi

Beregn verdien for gassprisen med følgende formel:

- Faktisk gasspris+(incentiv/kWh×0,9)

For prosedyren for å angi gasspris: Se "[Slik stiller du inn gassprisen](#)" [▶ 172].

Slik stiller du inn strømprisen der det gis incentiver per kWh fornybar energi

Beregn verdien for strømprisen med følgende formel:

- Faktisk strømpris+incentiv/kWh

For prosedyren for å angi strømpris: Se "[Slik stiller du inn strømprisen](#)" [▶ 172].

Eksempel

Dette er et eksempel, og prisene og/eller verdiene i eksemplet er IKKE nøyaktige.

| Data | Pris/kWh |
|---------------------------------|----------|
| Gasspris | 4,08 |
| Strømpris | 12,49 |
| Fornybar varme-incentiv per kWh | 5 |

Beregning av gassprisen

Gasspris=Faktisk gasspris+(incentiv/kWh×0,9)

Gasspris=4,08+(5×0,9)

Gasspris=8,58

Beregning av strømprisen

Strømpris=Faktisk strømpris+incentiv/kWh

Strømpris=12,49+5

Strømpris=17,49

| Pris | Verdi i brødsmlene |
|-------------------|--------------------|
| Gass: 4,08 /kWh | [7.6]=8,6 |
| Strøm: 12,49 /kWh | [7.5.1]=17 |

9.5.8 Informasjon

Oversikt

Følgende elementer er listet i undermenyen:

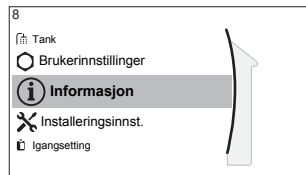
**[8] Informasjon**

[8.1] Energidata

[8.2] Feilhistorikk

[8.3] Forhandlerinformasjon

[8.4] Sensorer

[8.5] Aktuatorer

[8.6] Driftsmoduser

[8.7] Om

[8.8] Tilkoblingsstatus

[8.9] Driftstimer

[8.A] Nullstill

Forhandlerinformasjon

Installatøren kan angi sitt kontaktnummer her.

| # | Kode | Beskrivelse |
|-------|------|---|
| [8.3] | I/T | Nummer som brukere kan ringe hvis de får problemer. |

Tilbakestill

Tilbakestill konfigureringssinnstillingene som er lagret i MMI (brukergrensesnitt for innendørsenhet).

Eksempel: Energimåling, ferieinnstilling.



INFORMASJON

Dette tilbakestiller ikke konfigureringssinnstillingene og innstillinger på installasjonsstedet for innendørsenheten.

| # | Kode | Beskrivelse |
|-------|------|---|
| [8.A] | I/T | Tilbakestill MMI EEPROM til de opprinnelige fabrikkinnstillingene |

Mulig avlest informasjon

| På menyen... | Kan du lese av... |
|-----------------------------|--|
| [8.1] Energidata | Produert energi, forbrukt strøm og forbrukt gass |
| [8.2] Feilhistorikk | Feilhistorikk |
| [8.3] Forhandlerinformasjon | Kontakt/helpdesk-nummer |
| [8.4] Sensorer | Rom-, tank- eller husholdningsvarmtvannstemperatur, utendørstemperatur og utslippsvannstemperatur (hvis aktuelt) |

| På menyen... | Kan du lese av... |
|-------------------------|---|
| [8.5] Aktuatorer | Status/modus for hver aktuator Eksempel: Husholdningsvarmtvannspumpe PÅ/AV |
| [8.6] Driftsmoduser | Gjeldende driftsmodus Eksempel: Avriming/oljeretur-modus |
| [8.7] Om | Versjonsinformasjon om systemet |
| [8.8] Tilkoblingsstatus | Informasjon om tilkoblingsstatusen til enheten, romtermostaten og LAN-adapteren. |
| [8.9] Driftstimer | Driftstimer for spesifikke systemkomponenter |

9.5.9 Installatørinnstillinger

Oversikt

Følgende elementer er listet i undermenyen:

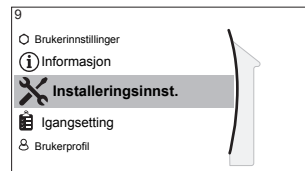

[9] Installeringsinnst.

- [9.1] Konfigurasjonsveiviser
- [9.2] Husholdningsvarmtvann
- [9.3] Ekstravarmer
- [9.5] Nød
- [9.6] Balansering
- [9.7] Forebygg vannrørfrysing
- [9.8] Strømforsyning til gunstig kWh-pris
- [9.9] Strømforkontroll
- [9.A] Energimåling
- [9.B] Sensorer
- [9.C] Bivalent
- [9.D] Alarmsignal
- [9.E] Automatisk gjenstart
- [9.F] Strømsparingsfunksjon
- [9.G] Deaktiver beskyttelse
- [9.H] Tvungen avriming
- [9.I] Oversikt feltinnstillinger
- [9.N] Eksporter MMI-innstillinger

Veiviser for konfigurering

Etter at strømmen til systemet er slått PÅ første gang, vil brukergrensesnittet veilede deg ved hjelp av veiviseren for konfigurering. På denne måten kan du stille inn de viktigste innledende innstillingene. Det gjør det mulig for enheten å fungere slik den skal. Senere kan mer detaljerte innstillinger utføres via menystrukturen ved behov.

For å starte veiviseren for konfigurering på nytt går du til **Installeringsinnst.**
> **Konfigurasjonsveiviser** [9.1].

Husholdningsvarmtvann

Husholdningsvarmtvann

Følgende innstilling avgjør om systemet kan produsere husholdningsvarmtvann eller ikke, og hvilken tank som brukes. Denne innstillingen er skrivebeskyttet.

| # | Kode | Beskrivelse |
|---------|---|---|
| [9.2.1] | [E-05] ^(a) [E-06] ^(a) [E-07] ^(a) | <ul style="list-style-type: none"> ▪ Integrert Ekstravarmen vil også bli brukt til oppvarming av husholdningsvarmtvann. |

^(a) Bruk menystrukturen i stedet for oversiktsinnstillingene. Menystruktur-innstilling [9.2.1] erstatter følgende 3 oversiktsinnstillinger:

- [E-05]: Kan systemet produsere husholdningsvarmtvann?
- [E-06]: Er en husholdningsvarmtvannstank installert i systemet?
- [E-07]: Hvilken type husholdningsvarmtvannstank er installert?

VVB-pumpe

| # | Kode | Beskrivelse |
|---------|--------|--|
| [9.2.2] | [D-02] | VVB-pumpe: <ul style="list-style-type: none"> ▪ 0 Ingen VVB-pumpe: IKKE installert ▪ 1 Øyeblikkelig tilgang på varmtvann: Installert for øyeblikkelig tilgang til varmtvann når vannet tappes. Brukeren angir driftstiden for husholdningsvarmtvannets pumpe med tidsplanen. Denne pumpen kan kontrolleres via brukergrensesnittet. ▪ 2: Desinfeksjon: Installert for desinfeksjon. Kjører når desinfeksjonsfunksjonen til husholdningsvarmtvannstanken kjører. Ingen flere innstillinger er påkrevd. |

Se også:

- "5.4.4 Husholdningvarmtvannspumpe for øyeblikkelig tilgang på varmtvann" [▶ 45]
- "5.4.5 Husholdningsvarmtvannspumpe for desinfeksjon" [▶ 46]

VVB pumpeplan

Her kan du programmere en tidsplan for DHW-pumpen (**kun for lokalt husholdningsvarmtvannspumpe for sekundær retur**).

Programmer en tidsplan for pumpen for husholdningsvarmtvann for å fastslå når pumpen skal slås på og av.

Når pumpen slås på, kjører den og sørger for at varmtvannet er tilgjengelig i kranen med en gang. For å spare energi bør du bare slå på pumpen i perioder på dagen når øyeblikkelig tilgang på varmtvann er nødvendig.

Ekstravarmer

Type ekstravarmer, spenning, konfigurasjon og kapasitet må angis i brukergrensesnittet.

Kapasiteten for de forskjellige trinnene til ekstravarmen må stilles inn for at energimåling og/eller strømforbruk-funksjonen skal fungere som tiltenkt. Ved måling av motstandsverdien til hvert varmeapparat kan du angi nøyaktig målerkapasitet, og dette vil føre til mer nøyaktige energidata.

Type ekstravarmen

Ekstravarmen er tilpasset for tilkopling til de vanligste europeiske strømmnettene. Type ekstravarmen kan vises, men ikke endres.

| # | Kode | Beskrivelse |
|---------|--------|--|
| [9.3.1] | [E-03] | <ul style="list-style-type: none"> ▪ 3: 6V ▪ 4: 9W |

Spenning

- For en 6V-modell kan dette angis til:
 - 230V, 1-fase
 - 230V, 3-fase
- For en 9W-modell står dette fast på 400V, 3-fase.

| # | Kode | Beskrivelse |
|---------|--------|---|
| [9.3.2] | [5-0D] | <ul style="list-style-type: none"> ▪ 0: 230V, 1-fase ▪ 1: 230V, 3-fase ▪ 2: 400V, 3-fase |

Konfigurasjon

Ekstravarmen kan konfigureres på forskjellige måter. Man kan velge å ha ekstravarmen med kun 1 trinn, eller en ekstravarmen med 2 trinn. Ved 2 trinn vil kapasiteten i det andre trinnet avhenge av denne innstillingen. Du kan også velge å ha høyere kapasitet i det andre trinnet for nøddrift.

| # | Kode | Beskrivelse |
|---------|--------|--|
| [9.3.3] | [4-0A] | <ul style="list-style-type: none"> ▪ 0: Relé 1 ▪ 1: Relé 1 / Relé 1+2 ▪ 2: Relé 1 / Relé 2 ▪ 3: Relé 1 / Relé 2 Nød Relé 1+2 |



INFORMASJON

Innstillingene [9.3.3] og [9.3.5] er koblet sammen. Endrer du den ene innstillingen, påvirkes den andre. Hvis du endrer en, må du kontrollere at den andre fremdeles er som forventet.



INFORMASJON

Under normal drift vil kapasiteten i det andre trinnet i ekstravarmen, ved nominell spenning, være lik [6-03]+[6-04].



INFORMASJON

Hvis [4-0A]=3 og nøddriftmodus er aktiv, vil ekstravarmens effektforbruk være maksimalt og lik $2 \times [6-03] + [6-04]$.

**INFORMASJON**

Bare for systemer med integrert husholdningsvarmtvannstank: Hvis innstillingsverdien for lagringstemperaturen er satt til mer enn 50°C, anbefaler Daikin at trinn to i ekstravarmen ikke deaktiveres, da dette vil ha stor innvirkning på hvor lang tid det tar for enheten å varme opp husholdningsvarmtvannstanken.

Kapasitet trinn 1

| # | Kode | Beskrivelse |
|---------|--------|---|
| [9.3.4] | [6-03] | <ul style="list-style-type: none"> ▪ Kapasiteten til ekstravarmens første trinn ved nominell spenning. |

Tilleggs kapasitet trinn 2

| # | Kode | Beskrivelse |
|---------|--------|---|
| [9.3.5] | [6-04] | <ul style="list-style-type: none"> ▪ Kapasitetsforskjellen mellom ekstravarmens andre og første trinn ved nominell spenning. Nominell verdi avhenger av ekstravarmens konfigurasjon. |

Ekvilibrium

| # | Kode | Beskrivelse |
|---------|--------|---|
| [9.3.6] | [5-00] | <p>Ekvilibrium: Er drift av ekstravarm tillatt over ekvilibriumtemperatur under romoppvarming?</p> <ul style="list-style-type: none"> ▪ 1: IKKE tillatt ▪ 0: Tillatt |
| [9.3.7] | [5-01] | <p>Ekvilibriumtemperatur: Utendørstemperaturen der drift av ekstravarmen er tillatt.</p> <p>Område: -15°C~35°C</p> |

**INFORMASJON**

Over 10°C miljøtemperatur, vil varmepumpen være i drift opp til 55°C. Konfigurering av et høyere settpunkt med en miljøtemperatur som er høyere enn den innstilte ekvilibrium temperaturen, vil forhindre at ekstravarmen bidrar. Ekstravarmen vil bidra KUN hvis du øker ekvilibriumtemperaturen [5-01] til den nødvendige miljøtemperaturen du trenger for å nå det høyere settpunktet.

Drift

| # | Kode | Beskrivelse |
|---------|--------|---|
| [9.3.8] | [4-00] | <p>Drift med ekstravarm:</p> <ul style="list-style-type: none"> ▪ 0: Begrenset ▪ 1: Tillatt ▪ 2: Bare VVB Drift av ekstravarm er aktivert for husholdningsvarmtvann og deaktivert for romoppvarming. |

**INFORMASJON**

Bare for systemer med integrert husholdningsvarmtvannstank: Hvis bruk av ekstravarmer under romoppvarming må begrenses, men kan tillates for drift med husholdningsvarmtvann, sett da [4-00] på 2.

Nødsituasjon**Nød**

For å holde energiforbruket lavt, anbefaler vi å sette **Nød** på **auto SH redusert/VVB av** hvis huset er uten tilsyn i lengre perioder.

| # | Kode | Beskrivelse |
|---------|--------|---|
| [9.5.1] | [4-06] | <ul style="list-style-type: none"> ▪ 0: Manuelt ▪ 1: Automatisk ▪ 2: auto SH redusert/VVB på ▪ 3: auto SH redusert/VVB av ▪ 4: auto SH normal/VVB av |

**INFORMASJON**

Innstilling for automatisk nødssituasjon kan bare settes i menystrukturen i brukergrensesnittet.

**INFORMASJON**

Hvis en varmpumpefeil inntreffer og **Nød** er satt til **Manuelt**, vil funksjonen for frostsikring av rom, funksjonen for betongtørking under gulvoppvarming, og funksjonen for frostsikring av vannrør fortsette å være aktivert også hvis brukeren IKKE bekrefter nøddrift.

HP tvunget av

HP tvunget av-modus kan aktiveres ved å la ekstravarmen levere husholdningsvarmtvann og romoppvarming. Kjøling er IKKE mulig når denne modusen er aktivert.

| # | Kode | Beskrivelse |
|---------|--------|---|
| [9.5.2] | [7-06] | Aktivering av HP tvunget av -modus: <ul style="list-style-type: none"> ▪ 0: deaktivert ▪ 1: aktivert |

Glykolfylt system**Glykolfylt system**

Denne innstillingen gir installatøren muligheten til å indikere om systemet er fylt med glykol eller vann. Dette er viktig hvis glykol brukes til å beskytte vannkretsen mot frost. Hvis innstillingen IKKE er riktig angitt, kan væsken i rørene fryse.

| # | Kode | Beskrivelse |
|-----|--------|--|
| I/T | [E-0D] | Glykolfylt system: Er systemet fylt med glykol? <ul style="list-style-type: none"> ▪ 0: Nei ▪ 1: Ja |

Balanse**Prioriteter**

For systemer med integrert husholdningsvarmtvannstank.

| # | Kode | Beskrivelse |
|---------|--------|--|
| [9.6.1] | [5-02] | <p>Prioritert romoppvarming: Definerer om ekstravarmen vil bistå varmepumpen under produksjon av husholdningsvarmtvann.</p> <p>For optimal drift og laveste strømforbruk anbefaler vi sterkt å beholde standardinnstillingen (0).</p> <p>Hvis drift med ekstra varmeapparat er begrenset ([4-00]=0) og utendørstemperaturen er lavere enn innstillingen [5-03], blir husholdningsvarmtvannet ikke varmet opp av ekstravarmen.</p> |
| [9.6.2] | [5-03] | <p>Prioritert temperatur: Brukes til beregning av resirkuleringstidaker. Hvis [5-02]=1, vil den definere den høyeste utendørstemperaturen, under hvilken ekstravarmen vil bistå under oppvarming av husholdningsvarmtvann.</p> <p>[5-01] Ekvilibriumtemperatur og [5-03] Temperatur for prioritert romoppvarming er knyttet til ekstravarmen. Så du må sette [5-03] lik eller noen få grader høyere enn [5-01].</p> |
| [9.6.3] | [5-04] | <p>Forskjøvet BSH-settpunkt: Korrigering av settpunkt for temperatur på husholdningsvarmtvann: korrigering av settpunkt for ønsket temperatur på husholdningsvarmtvann skal brukes ved lav utendørstemperatur når prioritert romoppvarming er aktivert. Det korrigerede (høyere) settpunktet vil sikre at den totale oppvarmingskapasiteten for vannet i tanken forblir tilnærmet uendret ved å kompensere for det noe kaldere vannet i bunnsjiktet av tanken (fordi varmevekslercoilen ikke er i bruk) med et varmere toppsjikt.</p> <p>Område: 0°C~20°C</p> |

Tidsbrytere

For samtidig forespørsel om oppvarming av rom og husholdningsvarmtvann.

[8-02]: Antiresirkuleringstimer

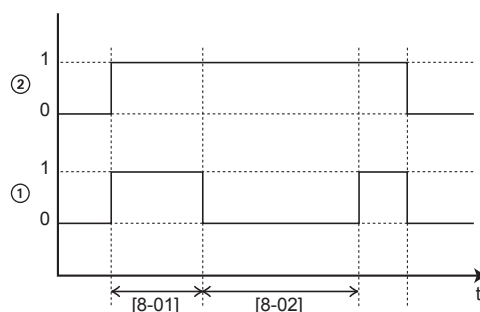

- 1 Varmepumpe i oppvarmingsmodus for husholdningsvann (1=aktiv, 0=ikke aktiv)
 2 Forespørsel om varmtvann via varmepumpe (1=forespørsel, 0=ingen forespørsel)
 t Klokkeslett

[8-04]: Tilleggstimer ved [4-02]/[F-01]

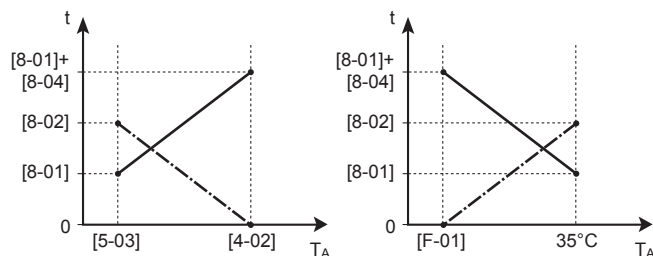

- T_A Miljøtemperatur (utendørstemperatur)
 t Klokkeslett
 - - - - - Antiresirkuleringstimer
 ——— Maksimum kjøretid for oppvarming av husholdningsvarmtvann

| # | Kode | Beskrivelse |
|---------|--------|---|
| [9.6.4] | [8-02] | <p>Antiresirkuleringstimer: Minimumstid mellom to sykluser for husholdningsvarmtvann. Den faktiske antiresirkuleringstiden avhenger også av innstillingen [8-04].</p> <p>Område: 0~10 timer</p> <p>Merk: Minimum tid er 0,5 timer selv når den valgte verdien er 0.</p> |
| [9.6.5] | [8-00] | <p>Minimum driftstimer:</p> <p>Må IKKE endres.</p> |
| [9.6.6] | [8-01] | <p>Maksimum driftstimer for oppvarming av husholdningsvarmtvann. Oppvarming av husholdningsvarmtvann stopper selv når ønsket temperatur på husholdningsvarmtvannet IKKE blir nådd. Den faktiske maksimale kjøretiden avhenger også av innstillingen [8-04].</p> <ul style="list-style-type: none"> Når Kontroll=Romtermostat: Denne forhåndsinnstilte verdien blir bare tatt hensyn til hvis det er behov for romoppvarming/-kjøling. Hvis det IKKE er behov for romoppvarming/-kjøling, varmes tanken opp inntil settpunktet er nådd. Når Kontroll≠Romtermostat: Det blir alltid tatt hensyn til denne forhåndsinnstilte verdien. <p>Område: 5~95 minutter</p> <p>Merk: Det er IKKE tillatt å sette [8-01] til en verdi under 10 minutter.</p> |

| # | Kode | Beskrivelse |
|---------|--------|--|
| [9.6.7] | [8-04] | Tilleggstimer: Ekstra driftstid for maksimal driftstid avhenger av utendørstemperaturen [4-02] eller [F-01]. Område: 0~95 minutter |

Forebygg vannrørfrysing

Bare relevant for installasjonen med utendørs vannrør. Denne funksjonen prøver å beskytte vannrørene slik at de ikke fryser.

| # | Kode | Beskrivelse |
|-------|--------|--|
| [9.7] | [4-04] | Forebygg vannrørfrysing: ▪ 0: Periodisk (skrivebeskyttet) |



MERKNAD

Forebygging av vannrørfrysing. Selv om du slår AV romoppvarming/kjøledrift ([C.2]: Drift > Romoppvarming/-kjøling) vil forebygging av vannrørfrysing – hvis påslått – fortsatt være aktiv.

Strømforsyning til foretrukket kWh-tariff



INFORMASJON

Kontakten for strømforsyning til foretrukket kWh-tariff er koblet til de samme terminalene (X5M/9+10) som sikkerhetstermostaten. Dermed kan systemet ENTEN ha strømforsyning til foretrukket kWh-tariff ELLER en sikkerhetstermostat.

| # | Kode | Beskrivelse |
|---------|--------|---|
| [9.8.1] | [D-01] | <p>Tilkobling til en Strømforsyning til gunstig kWh-pris eller en Sikkerhetstermostat:</p> <ul style="list-style-type: none"> 0 Nei: Utendørsenheten er koblet til en normal strømforsyning. 1 Åpen: Utendørsenheten er koblet til en strømforsyning med foretrukket kWh-tariff. Når signalet om foretrukket kWh-tariff sendes av strømselskapet, vil kontakten åpnes og enheten gå i tvunget av-modus. Når signalet frigjøres igjen, vil den spenningsfrie kontakten frigjøres igjen, og enheten vil starte drift på nytt. Aktiver derfor alltid automatisk omstartsfunksjon. 2 Lukket: Utendørsenheten er koblet til en strømforsyning med foretrukket kWh-tariff. Når signalet om foretrukket kWh-tariff sendes av strømselskapet, vil kontakten lukkes og enheten gå i tvunget av-modus. Når signalet frigjøres igjen, vil den spenningsfrie kontakten åpnes, og enheten vil starte drift på nytt. Aktiver derfor alltid automatisk omstartsfunksjon. 3 Sikkerhetstermostat: En sikkerhetstermostat er koblet til systemet (normalt lukket kontakt) |
| [9.8.2] | [D-00] | <p>Tillat varmer: Hvilke varmeapparater kan være i bruk under strømforsyning med foretrukket kWh-tariff?</p> <ul style="list-style-type: none"> 0 Nei: Ingen 1 Kun BSH: Bare tilleggsvarmer 2 Kun BUH: Bare ekstravarmer 3 Alle: Alle varmeapparater <p>Se tabellen nedenfor.</p> <p>Innstilling 2 er bare meningsfull hvis strømforsyningen med foretrukket kWh-tariff er av type 1, eller innendørsenheten er koblet til en strømforsyning med normal kWh-tariff (via X2M/5-6) og ekstravarmen IKKE er koblet til strømforsyningen med foretrukket kWh-tariff.</p> |
| [9.8.3] | [D-05] | <p>Tillat pumpe:</p> <ul style="list-style-type: none"> 0 Nei: Pumpen er tvangsstyrt av 1 Ja: Ingen begrensning |

IKKE bruk for 1 eller 3. Innstilling [D-00] til 1 eller 3 når [D-01] er satt til 1 eller 2, vil tilbakestille [D-00] til 0, fordi systemet ikke har en tilleggsvarmer. Sett [D-00] kun til verdiene i tabellen nedenfor:

| [D-00] | Ekstravarmer | Kompressor |
|--------|--------------|------------|
| 0 | Tvungen AV | Tvungen AV |
| 2 | Tillatt | |

Strømforbrukkontroll

Strømforbrukkontroll

Se "[5 Retningslinjer for bruk](#)" [▶ 27] hvis du vil ha detaljert informasjon om denne funksjonaliteten.

| # | Kode | Beskrivelse |
|---------|--------|--|
| [9.9.1] | [4-08] | Strømforbrukkontroll: <ul style="list-style-type: none"> ▪ 0 Nei: Deaktivert. ▪ 1 Kontinuerlig: Aktivert: Du kan angi én strømgrenseverdi (i A eller kW) som systemets strømforbruk vil være begrenset til hele tiden. ▪ 2 Innganger: Aktivert: Du kan angi fire forskjellige strømbegrensningsverdier (i A eller kW) som systemets strømforbruk vil være begrenset til når den tilsvarende digitale inngangen spør om det. |
| [9.9.2] | [4-09] | Type: <ul style="list-style-type: none"> ▪ 0 Amp: Begrensningsverdiene er innstilt på A. ▪ 1 kW: Begrensningsverdiene er innstilt på kW. |

Begrensning når [9.9.1]=Kontinuerlig og [9.9.2]=Amp:

| # | Kode | Beskrivelse |
|---------|--------|--|
| [9.9.3] | [5-05] | Grense: Gjelder bare ved fulltids strømbegrensningsmodus. 0 A~50 A |

Begrensninger når [9.9.1]=Innganger og [9.9.2]=Amp:

| # | Kode | Beskrivelse |
|---------|--------|---------------------------|
| [9.9.4] | [5-05] | Grense 1: 0 A~50 A |
| [9.9.5] | [5-06] | Grense 2: 0 A~50 A |
| [9.9.6] | [5-07] | Grense 3: 0 A~50 A |
| [9.9.7] | [5-08] | Grense 4: 0 A~50 A |

Begrensning når [9.9.1]=Kontinuerlig og [9.9.2]=kW:

| # | Kode | Beskrivelse |
|---------|--------|--|
| [9.9.8] | [5-09] | Grense: Gjelder bare ved fulltids strømbegrensningsmodus. 0 kW~20 kW |

Begrensninger når [9.9.1]=Innganger og [9.9.2]=kW:

| # | Kode | Beskrivelse |
|---------|--------|-----------------------------|
| [9.9.9] | [5-09] | Grense 1: 0 kW~20 kW |

| # | Kode | Beskrivelse |
|---------|--------|----------------------|
| [9.9.A] | [5-0A] | Grense 2: 0 kW~20 kW |
| [9.9.B] | [5-0B] | Grense 3: 0 kW~20 kW |
| [9.9.C] | [5-0C] | Grense 4: 0 kW~20 kW |

Prioritet varmer

| # | Kode | Beskrivelse |
|---------|--------|---|
| [9.9.D] | [4-01] | <p>Strømforbrukkontroll DEAKTIVERT [4-08]=0</p> <ul style="list-style-type: none"> 0 Ingen: Ekstravarmer og tilleggsvarmer kan operere samtidig. 1 Tilleggsvarmer VVB: Tilleggsvarmeren er prioritert. 2 Ekstravarmer: Ekstravarmeren er prioritert. <p>Strømforbrukkontroll AKTIVERT [4-08]=1/2</p> <ul style="list-style-type: none"> 0 Ingen: Avhengig av strømbegrensingsnivået vil tilleggsvarmeren begrenses først, før ekstravarmeren. 1 Tilleggsvarmer VVB: Avhengig av strømbegrensingsnivået vil ekstravarmeren begrenses først, før tilleggsvarmeren begrenses. 2 Ekstravarmer: Avhengig av strømbegrensingsnivået vil tilleggsvarmeren begrenses først, før ekstravarmeren. |

Merknad: Hvis strømforbrukkontroll er DEAKTIVERT (for alle modeller), definerer innstillingen [4-01] om ekstravarmeren og tilleggsvarmeren kan operere samtidig, eller om tilleggsvarmeren/ekstravarmeren har prioritet over ekstravarmeren/tilleggsvarmeren.

Hvis strømforbrukkontrollen er AKTIVERT, definerer innstillingen [4-01] prioriteten til de elektriske varmeapparatene avhengig av den aktuelle begrensningen.

BBR16

Se "[5.6.4 BBR16 strømbegrensning](#)" [▶ 53] hvis du vil ha detaljert informasjon om denne funksjonaliteten.



INFORMASJON

Begrensning: BBR16-innstillingene er bare synlige når språket i brukergrensesnittet er satt til svensk.



MERKNAD

Endres innen 2 uker. Når du har aktivert BBR16, har du bare 2 uker på deg til å endre innstillingene (**BBR16 aktivering** og **BBR16 effektgrense**). Etter 2 uker låser enheten disse innstillingene.

Merknad: Dette er et unntak i forhold til den faste strømbegrensningen, som alltid kan endres.

BBR16 aktivering

| # | Kode | Beskrivelse |
|---------|--------|---|
| [9.9.F] | [7-07] | BBR16 aktivering: <ul style="list-style-type: none"> ▪ 0: deaktivert ▪ 1: aktivert |

BBR16 effektgrense

| # | Kode | Beskrivelse |
|---------|-------|---|
| [9.9.G] | [I/T] | BBR16 effektgrense: Denne innstillingen kan bare endres via menystrukturen. <ul style="list-style-type: none"> ▪ 0 kW~25 kW, trinn 0,1 kW |

Energimåling**Energimåling**

Hvis energimåling utføres ved hjelp av eksterne strømmålere, konfigurerer du innstillingene som beskrevet nedenfor. Velg pulsfrekvensutgangen fra hver strømmåler i samsvar med strømmålerspesifikasjonene. Det er mulig å koble til opptil 2 strømmålere med forskjellige pulsfrekvenser. Hvis bare 1 eller ingen strømmåler brukes, velger du "Ingen" for å angi at den tilsvarende pulsinngangen IKKE brukes.

| # | Kode | Beskrivelse |
|---------|--------|---|
| [9.A.1] | [D-08] | Strømmåler 1: <ul style="list-style-type: none"> ▪ 0 Ingen: IKKE installert ▪ 1 1/10kWt: Installert ▪ 2 1/kWh: Installert ▪ 3 10/kWh : Installert ▪ 4 100/kWh: Installert ▪ 5 1000/kWh: Installert |
| [9.A.2] | [D-09] | Strømmåler 2: <ul style="list-style-type: none"> ▪ 0 Ingen: IKKE installert ▪ 1 1/10kWt: Installert ▪ 2 1/kWh: Installert ▪ 3 10/kWh : Installert ▪ 4 100/kWh: Installert ▪ 5 1000/kWh: Installert |

Sensorer

Ekstern sensor

| # | Kode | Beskrivelse |
|---------|--------|---|
| [9.B.1] | [C-08] | <p>Ekstern sensor: Når en valgfri ekstern omgivelsessensor er tilkoblet, må du angi sensortypen.</p> <ul style="list-style-type: none"> 0 Ingen: IKKE installert. Termistoren i det dedikerte menneskelige komfortgrensesnittet og i utendørsenheten brukes til måling. 1 Utendørs: Koblet til kretskortet til innendørsenheten som måler utendørstemperaturen. Merk: For en del funksjonalitet brukes fortsatt temperatursensoren i utendørsenheten. 2 Rom: Koblet til kretskortet til innendørsenheten som måler innendørstemperaturen. Temperatursensoren i det dedikerte menneskelige komfortgrensesnittet brukes IKKE mer. Merk: Denne verdien har bare betydning i romtermostatkontrollen. |

Ekst. miljøsensorforskyvning

Gjelder KUN i tilfeller der en ekstern utendørsmiljøsensor er tilkoblet og konfigurert.

Du kan kalibrere (den eksterne) utendørs miljøtemperatursensoren. Det er mulig å gi en termistorverdien en drift. Denne innstillingen kan brukes til å kompensere for situasjoner der den eksterne utendørsmiljøsensoren ikke kan installeres på det ideelle installeringsstedet.

| # | Kode | Beskrivelse |
|---------|--------|--|
| [9.B.2] | [2-0B] | <p>Ekst. miljøsensorforskyvning: Driftsverdi på miljøtemperaturen som måles på den eksterne utendørstemperatursensoren.</p> <ul style="list-style-type: none"> -5°C~5°C, trinn 0,5°C |

Gjennomsnittsberegner tid

Gjennomsnittstidakeren korrigerer påvirkningen fra miljøtemperaturvariasjoner. Den væravhengige beregningen av innstillingsverdi er basert på gjennomsnittlig utendørstemperatur.

Utendørstemperaturen gjennomsnittsberegnes over den valgte tidsperioden.

| # | Kode | Beskrivelse |
|---------|--------|--|
| [9.B.3] | [1-0A] | <p>Gjennomsnittsberegner tid:</p> <ul style="list-style-type: none"> 0: Ingen gjennomsnittsberegning 1: 12 timer 2: 24 timer 3: 48 timer 4: 72 timer |

Bivalent

Bivalent

Gjelder kun med ekstra varmtvannsbeholder.

Om bivalent

Hensikten med denne funksjonen er å fastsette hvilken varmekilde som kan/vil sørge for romoppvarmingen, altså enten varmepumpesystemet eller ekstra varmtvannsbeholder.

| # | Kode | Beskrivelse |
|---------|--------|---|
| [9.C.1] | [C-02] | <p>Bivalent: Angir om romoppvarmingen også utføres ved hjelp av en annen varmekilde enn systemet.</p> <ul style="list-style-type: none"> 0 Nei: Ikke installert 1 Ja: Installert. Den ekstra varmtvannsbeholderen (gasskjelen, oljekjelen) vil operere når utendørs miljøtemperatur er lav. Under bivalent drift er varmepumpen slått av. Angi denne verdien hvis en ekstra varmtvannsbeholder brukes. |

- Hvis **Bivalent** er aktivert: Når utendørstemperaturen synker under den bivalente PÅ-temperaturen (fast eller variabel basert på energipriser), stanser innendørsenhetsens romoppvarming automatisk. Tilgangssignalet for den ekstra varmtvannsbeholderen aktiveres.
- Hvis **Bivalent** er deaktivert: Romoppvarming utføres bare av innendørsenheten innenfor driftsområdet. Tilgangssignalet for den ekstra varmtvannsbeholderen er alltid inaktivt.

Omkoblingen mellom varmepumpesystem og ekstra varmtvannstank er basert på følgende innstillinger:

- [C-03] og [C-04]
- Elpriser og gasspriser ([7.5.1], [7.5.2], [7.5.3] og [7.6])

[C-03], [C-04] og T_{calc}

Basert på innstillingene ovenfor beregner varmepumpesystemet en verdi T_{calc} , som er variabel mellom [C-03] og [C-03]+[C-04].

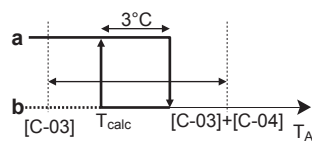

- T_A Utendørstemperatur
- T_{calc} Bivalent PÅ-temperatur (variabel). Under denne temperaturen vil den ekstra varmtvannsbeholderen alltid være PÅ. T_{calc} kan aldri være under [C-03] eller over [C-03]+[C-04].
- 3°C Fast hysteresis for å hindre for hyppig omkobling mellom varmepumpe og ekstra varmtvannsbeholder
- a Ekstra varmtvannsbeholder er aktiv
- b Ekstra varmtvannsbeholder er inaktiv

| Hvis utendørstemperatur... | Resultat... | |
|--|---------------------------------------|---|
| | Romoppvarming med varmepumpesystem... | Bivalent signal for ekstra varmtvannsbeholder er... |
| Faller under T_{calc} | Stanser | Aktiv |
| Stiger over $T_{calc} + 3^{\circ}\text{C}$ | Starter | Inaktiv |



INFORMASJON

- Funksjonen for bivalent drift har ingen betydning for oppvarmingsmodusen for husholdningsvarmtvann. Husholdningsvarmtvannet varmes fremdeles bare opp av innendørsenheten.
- Tillatelsessignalet for den ekstra varmtvannsbeholderen er plassert på EKRP1HBAA (digitalt I/O-kretskort). Når dette aktiveres, lukkes kontakt X1, X2, og åpnes igjen når det deaktiveres. Se på figuren nedenfor for skjematisk plassering av denne kontakten.

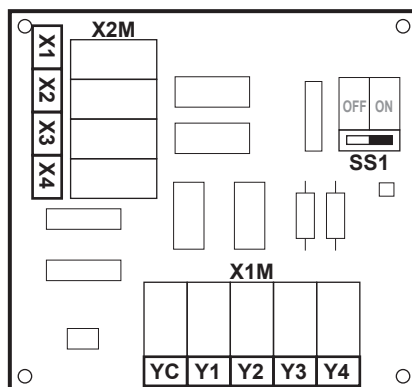

| # | Kode | Beskrivelse |
|-------|--------|--|
| 9.C.3 | [C-03] | Område: -25°C~25°C (trinn: 1°C) |
| 9.C.4 | [C-04] | Område: 2°C~10°C (trinn: 1°C) Jo høyere verdi for [C-04], desto høyere er nøyaktigheten for omkoblingen mellom varmepumpesystemet og ekstra varmtvannsbeholder. |

Gjør følgende når du skal fastsette verdien for [C-03]:

- Fastsett COP (= koeffisient for ytelse) ved hjelp av formelen:

| Formel | Eksempel |
|---|---|
| $\text{COP} = (\text{Elpris} / \text{gasspris})^{(a)} \times \text{varmtvannsbeholderens effektivitet}$ | Hvis: <ul style="list-style-type: none"> Elpris: 20 c€/kWh Gasspris: 6 c€/kWh Varmtvannsbeholderens effektivitet: 0,9 Resultat COP = $(20/6) \times 0,9 = 3$ |

^(a) Pass på å bruke samme måleenhet for elprisen og gassprisen (for eksempel: begge i c€/kWh).

- Fastsett verdien for [C-03] ved hjelp av grafen. For å se et eksempel, se tabellforklaringen.

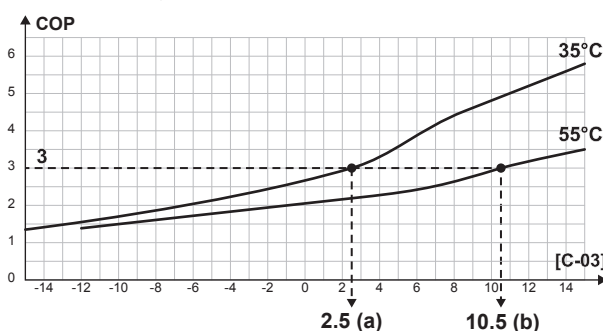

- a [C-03]=2,5 med COP=3 og LWT=35°C
 b [C-03]=10,5 med COP=3 og LWT=55°C

**MERKNAD**

Pass på å sette verdien for [5-01] minst 1°C høyere enn verdien for [C-03].

Strøm- og gasspriser**INFORMASJON**

For å angi strøm- og gassprisverdier må du IKKE bruke oversiktsinnstillinger. Angi dem i menystrukturen isteden ([7.5.1], [7.5.2], [7.5.3] og [7.6]). For mer informasjon om hvordan du angir energiprisene, se driftshåndboken og referanseguide for bruker.

**INFORMASJON**

Solcellepaneler. Hvis solcellepaneler brukes, skal du sette strømprisverdien veldig lavt for å promotere bruk av varmepumpen.

| # | Kode | Beskrivelse |
|---------|------|---|
| [7.5.1] | I/T | Brukerinnstillinger > Strømpris > Høy |
| [7.5.2] | I/T | Brukerinnstillinger > Strømpris > Middels |
| [7.5.3] | I/T | Brukerinnstillinger > Strømpris > Lav |
| [7.6] | I/T | Brukerinnstillinger > Gasspris |

Alarmsignal**Alarmsignal**

| # | Kode | Beskrivelse |
|-------|--------|---|
| [9.D] | [C-09] | <p>Alarmsignal: Angir logikken til alarmutgangen på det digitale I/O-kretskortet ved feilfunksjon.</p> <ul style="list-style-type: none"> 0 Avvik: Alarmutgangen får strøm når en alarm oppstår. Ved å stille inn denne verdien er det mulig å skille mellom påvisning av en alarm og påvisning av et strømbrudd. 1 Normal: Alarmutgangen vil IKKE få strøm når en alarm oppstår. <p>Se også tabellen nedenfor (alarmutgangslogikk).</p> |

Alarmutgangslogikk

| [C-09] | Alarm | Ingen alarm | Ingen strømforsyning til enheten |
|--------|----------------------|----------------------|----------------------------------|
| 0 | Aktivert utgang | Ikke aktivert utgang | Ikke aktivert utgang |
| 1 | Ikke aktivert utgang | Aktivert utgang | |

Automatisk omstart

Automatisk gjenstart

Når strømmen kommer tilbake etter et strømbrudd, vil funksjonen for automatisk omstart ta i bruk fjernkontrollens innstillinger fra tidspunktet da strømbruddet oppstod. Det anbefales derfor alltid å aktivere denne funksjonen.

Hvis strømforsyningen til foretrukket kWh-tariff er av en slik type at strømforsyningen blir brutt, bør du alltid tillate funksjonen for automatisk omstart. Kontinuerlig kontroll over innendørsenheten kan garanteres uavhengig av statusen for strømforsyning til foretrukket kWh-tariff, ved å koble innendørsenheten til en strømforsyning med normal kWh-tariff.

| # | Kode | Beskrivelse |
|-------|--------|--|
| [9.E] | [3-00] | Automatisk gjenstart: <ul style="list-style-type: none"> ▪ 0: Manuelt ▪ 1: Automatisk |

Strømsparingsfunksjon

Strømsparingsfunksjon



MERKNAD

Strømsparingsfunksjon. Strømsparingsfunksjonen gjelder bare V3-modeller. Hvis du vil bruke strømsparingsfunksjonen på utendørsenhets kretskort, sørg for å koble X804A til X806A. Hvis du vil ha mer informasjon, se "[For V3-modeller](#)" [93].

Definerer om utendørsenhetens strømforsyning kan avbrytes (internt av innendørsenhetens kontroll) under stillstandsforhold (ingen behov for romoppvarming/-kjøling eller husholdningsvarmtvann). Den endelige beslutningen om å tillate strømavbrudd på utendørsenheten under stillstand avhenger av miljøtemperaturen, kompressorforholdene og minimum interne tidtakere.

For å aktivere innstillingen av strømsparingsfunksjonen må [E-08] aktiveres på brukergrensesnittet.

| # | Kode | Beskrivelse |
|-------|--------|---|
| [9.F] | [E-08] | Strømsparingsfunksjon for utendørsenhet: <ul style="list-style-type: none"> ▪ 0: Nei ▪ 1: Ja |

Deaktivere beskyttelse



INFORMASJON

Beskyttelsesfunksjoner – "Modus for installasjon på stedet". Programvaren er utstyrt med beskyttelsesfunksjoner, slik som romfrostsikring. Enheten kjører automatisk disse funksjonene når det er nødvendig.

Under montering eller service er denne oppførselen uønsket. Derfor kan beskyttelsesfunksjonene deaktiveres:

- **Ved første strømpåsetting:** Beskyttelsesfunksjonene er deaktivert som standard. Etter 36 timer aktiveres de automatisk.
- **Etterpå:** En montør kan manuelt deaktivere beskyttelsesfunksjonene med innstillingen [9.G]: **Deaktiver beskyttelse=Ja**. Etter at montøren er ferdig, kan han/hun aktivere beskyttelsesfunksjonene med innstillingen [9.G]: **Deaktiver beskyttelse=Nei**.

| # | Kode | Beskrivelse |
|-------|------|--|
| [9.G] | I/T | Deaktiver beskyttelse: <ul style="list-style-type: none"> ▪ 0: Nei ▪ 1: Ja |

Tvungen avriming

Tvungen avriming

Start en avrimingsoperasjon manuelt.

| # | Kode | Beskrivelse |
|-------|------|--|
| [9.H] | I/T | Vil du starte en avrimingsoperasjon? <ul style="list-style-type: none"> ▪ Tilbake ▪ OK |



MERKNAD

Tvungen oppstart av avriming. Du kan bare starte tvungen avriming når varmedriften har gått en stund.

Oversikt over innstillinger på installasjonsstedet

Alle innstillinger kan gjøres ved hjelp av menystrukturen. Hvis det av en eller annen grunn er nødvendig å endre en innstilling ved hjelp av oversiktsinnstillingene, får du tilgang til oversikten over innstillinger på installasjonsstedet [9.I]. Se "[For å endre en oversiktsinnstilling](#)" [▶ 118].



Eksporter MMI-innstillinger

Om eksport av konfigurasjonsinnstillingene

Eksporter konfigurasjonsinnstillingene til enheten til en USB-minnepinne via MMI (brukergrensesnittet til innendørsenheten). Under feilsøking kan innstillingene gis til serviceavdelingen.

| # | Kode | Beskrivelse |
|-------|------|---|
| [9.N] | I/T | Dine MMI-innstillinger vil bli eksportert til den tilkoblede lagringsenheten: <ul style="list-style-type: none"> ▪ Tilbake ▪ OK |

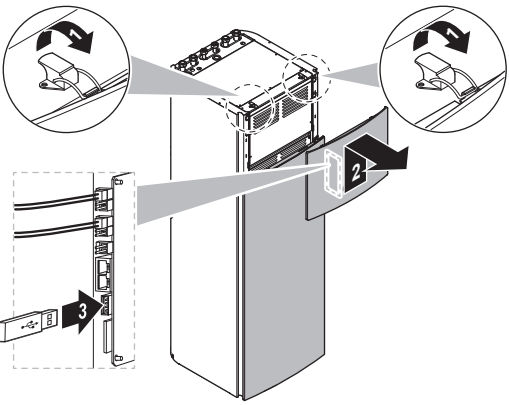
For å eksportere MMI-innstillinger

| | | |
|---|--|---|
| 1 | Åpne brukergrensesnitt-panelet og sett inn en USB-minnepinne.  | — |
| 2 | I brukergrensesnittet går du til [9.N] Eksporter MMI-innstillinger. |  |
| 3 | Velg OK. |  |
| 4 | Fjern USB-minnepinnen og lukk brukergrensesnitt-panelet. | — |

9.5.10 Igangsetting

Oversikt

Følgende elementer er listet i undermenyen:

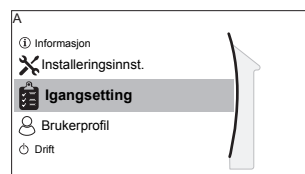

[A] Igangsetting

[A.1] Driftstestkjøring

[A.2] Aktuator-testkjøring

[A.3] Utlufting

[A.4] UFH-uttørking betong

Om igangsetting

Se: "10 Igangsetting" [▶ 198]

9.5.11 Drift

Oversikt

Følgende elementer er listet i undermenyen:

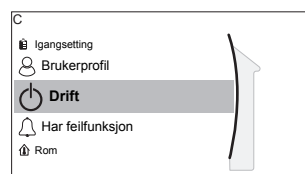

[C] Drift

[C.1] Rom

[C.2] Romoppvarming/-kjøling

[C.3] Tank

For å aktivere eller deaktivere funksjoner

I driftsmenyen kan du aktivere eller deaktivere enhetens funksjoner.

| # | Kode | Beskrivelse |
|-------|------|---|
| [C.1] | I/T | Rom: <ul style="list-style-type: none"> ▪ 0: Av ▪ 1: På |
| [C.2] | I/T | Romoppvarming/-kjøling: <ul style="list-style-type: none"> ▪ 0: Av ▪ 1: På |
| [C.3] | I/T | Tank: <ul style="list-style-type: none"> ▪ 0: Av ▪ 1: På |

9.5.12 WLAN-adapter

**INFORMASJON**

Begrensning: WLAN-adapterens innstillinger er kun synlige når en WLAN-adapter er installert.

Oversikt

Følgende elementer er listet i undermenyen:

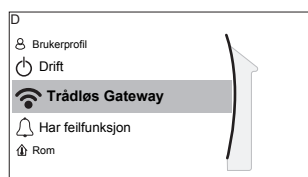
**[D] Trådløs Gateway**

[D.1] Modus

[D.2] WPS

[D.3] Nullstill

[D.4] Enhetsinformasjon

Om WLAN-adapteren

Den trådløse LAN-adapteren kobler varmepumpesystemet til Internett. Brukeren kan da styre varmepumpesystemet via Daikin Residential Controller-appen.

Dette forutsetter følgende komponenter:

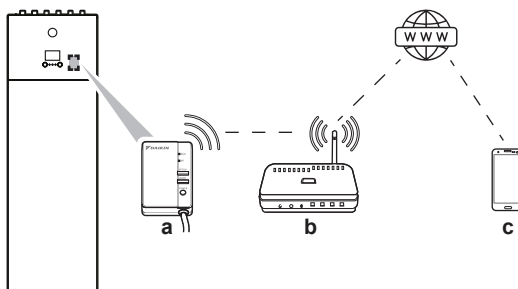

| | | |
|----------|--------------|---|
| a | WLAN-adapter | WLAN-adapteren må installeres på innendørsenheten av installatøren (på innsiden av frontpanelet). Se: <ul style="list-style-type: none"> ▪ Installeringshåndbok for WLAN-adapteren ▪ Tilleggsbok for valgt utstyr |
| b | Ruter | Kjøpes lokalt. |

| | | |
|----------|---|--|
| c | Smarttelefon + app  | Daikin Residential Controller-appen må installeres i brukerens smarttelefon. Se: http://www.onlinecontroller.daikineurope.com/  |
|----------|---|--|

Konfigurasjon

Følg instruksjonene i appen for å konfigurere Daikin Residential Controller-appen. Når du gjør dette må du utføre følgende handlinger og ha følgende informasjon på innendørsenhetens brukergrensesnitt:

Modus: Slå AP-modus PÅ (= WLAN-adapter aktiv som tilgangspunkt) eller AV.

| # | Kode | Beskrivelse |
|-------|------|---|
| [D.1] | I/T | Aktiver AP-modus: <ul style="list-style-type: none"> ▪ Nei ▪ Ja |

WPS: Koble WLAN-adapteren til ruterens.

| # | Kode | Beskrivelse |
|-------|------|---|
| [D.2] | I/T | Koble til hjemmenettverk: <ul style="list-style-type: none"> ▪ Tilbake ▪ OK |

Nullstill: Tilbakestill WLAN-adapteren.

| # | Kode | Beskrivelse |
|-------|------|--|
| [D.3] | I/T | Nullstill Gateway: <ul style="list-style-type: none"> ▪ Tilbake ▪ OK |

Enhetsinformasjon: Se informasjon om WLAN-adapteren.

| # | Kode | Beskrivelse |
|-------|------|---|
| [D.4] | I/T | Enhetsinformasjon: <ul style="list-style-type: none"> ▪ SSID ▪ MAC-adresse ▪ Serienummer |

9.6 Menystruktur: oversikt over brukerinnstillinger

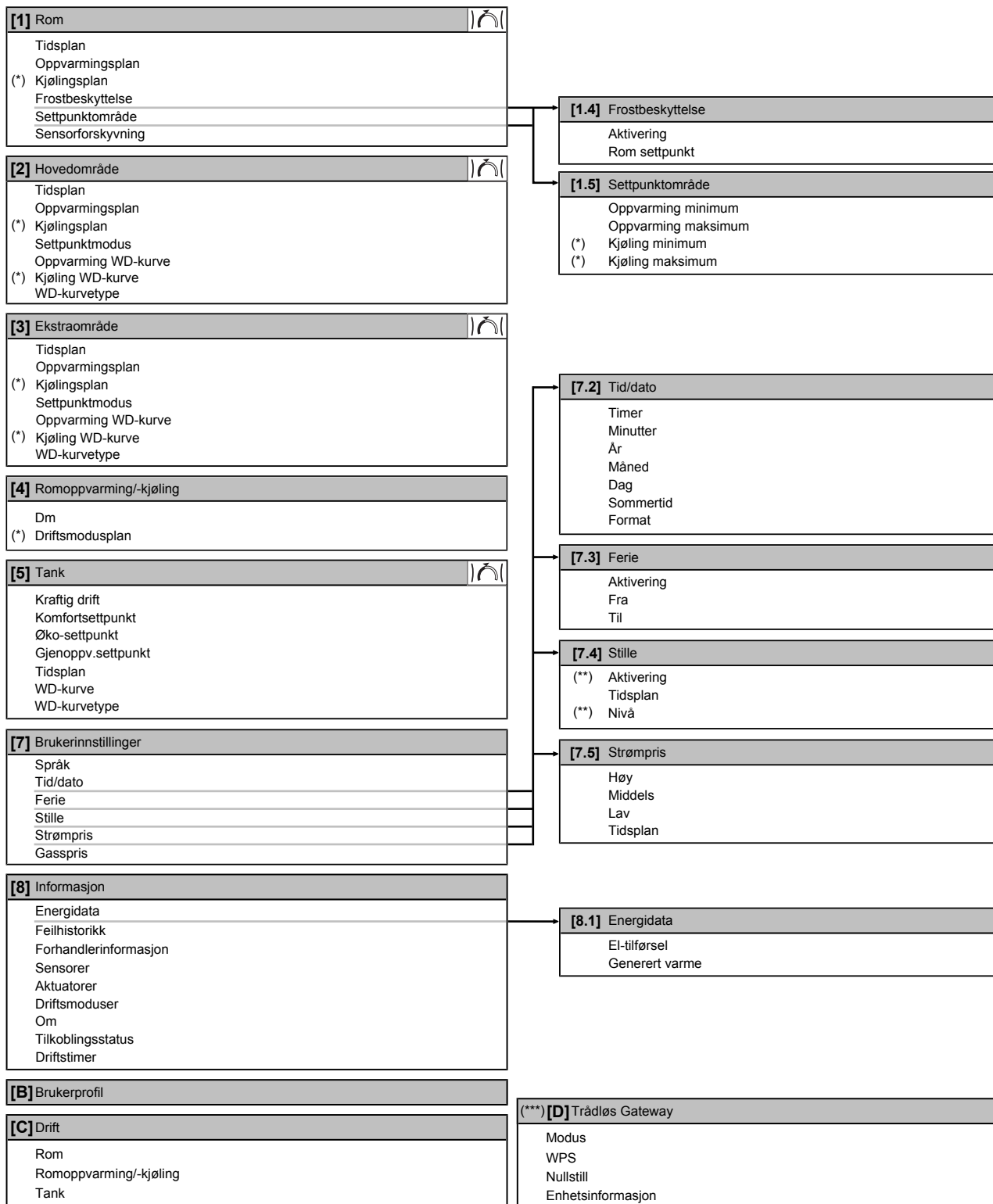

Settpunkt-skjerm

(*) Gjelder kun for vendbare modeller, modeller med kun oppvarming + konverteringssett

(**) Bare tilgjengelig for installatør

(***) Gjelder kun når WLAN-adapter er installert

**INFORMASJON**

Avhengig av valgte installatørinnstillinger og type enhet, vil innstillingene være synlig/ usynlige.

9.7 Menystruktur: oversikt over installatørinnstillinger

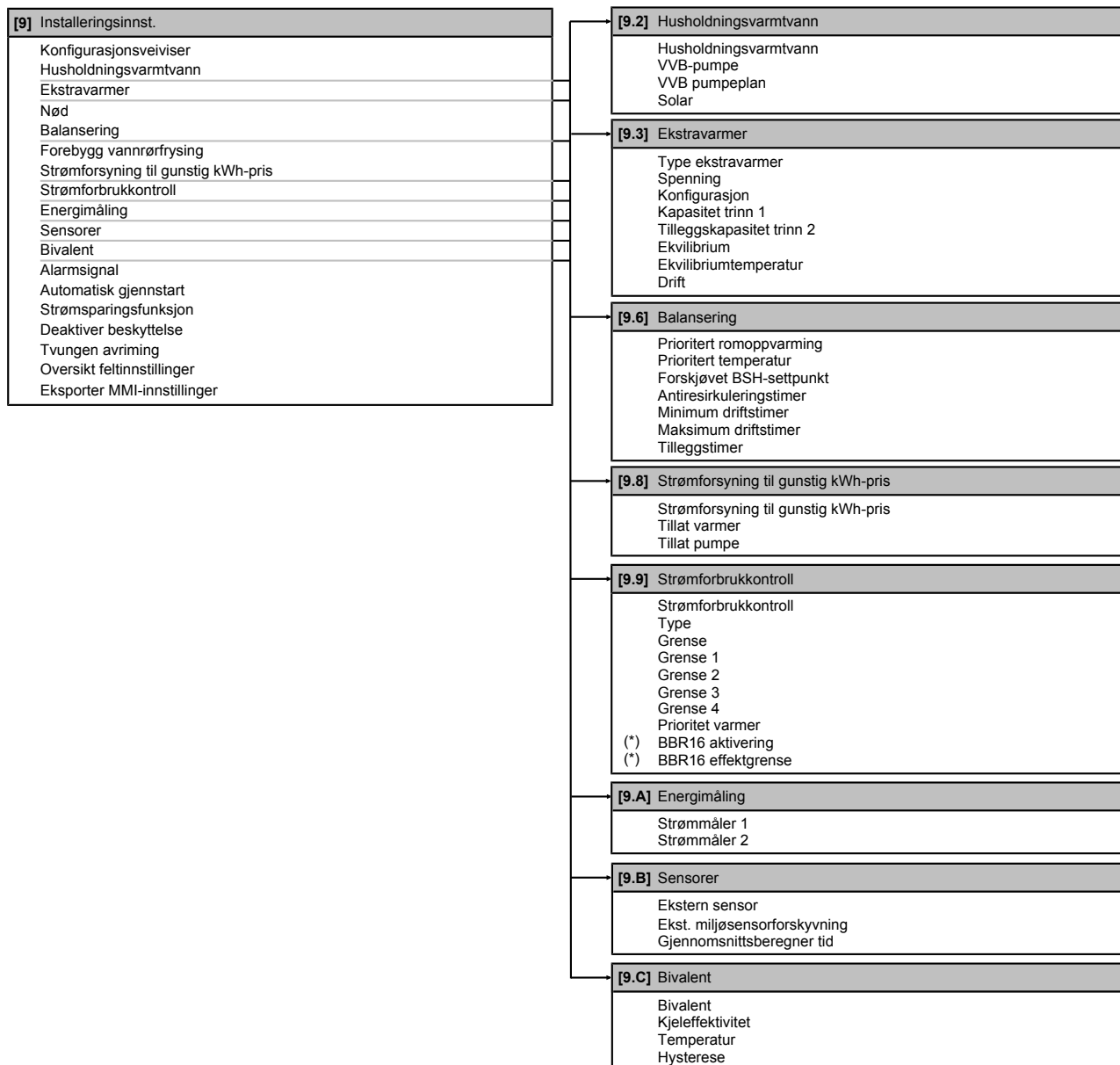

(*) Gjelder kun svensk språk.

**INFORMASJON**

Innstillinger for solfangersett vises, men er IKKE gjeldende for denne enheten. Innstillinger skal IKKE brukes eller endres.

**INFORMASJON**

Avhengig av valgte installatørinnstillinger og type enhet, vil innstillingene være synlig/ usynlige.

10 Igangsetting



MERKNAD

Generell sjekkliste for igangsetting. Ved siden av igangsettingsinstruksjonene i dette kapittelet, finnes det også en generell sjekkliste for igangsetting på Daikin Business Portal (autentisering påkrevd).

Den generelle sjekklisen for igangsetting er et tillegg til instruksjonene i dette kapittelet og kan brukes som retningslinjer og rapportmal under igangsetting og overlevering til brukeren.



MERKNAD

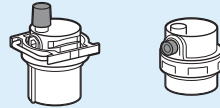

Forviss deg om at begge luftrensingsventilene (en på det magnetiske filtret og en på ekstravarmere) er åpne.

Alle automatisk luftrensingsventiler må bli stående åpne etter igangsetting.



INFORMASJON

Beskyttelsesfunksjoner – "Modus for installasjon på stedet". Programvaren er utstyrt med beskyttelsesfunksjoner, slik som romfrostsikring. Enheten kjører automatisk disse funksjonene når det er nødvendig.

Under montering eller service er denne oppførselen uønsket. Derfor kan beskyttelsesfunksjonene deaktiveres:

- **Ved første strømpåsetting:** Beskyttelsesfunksjonene er deaktivert som standard. Etter 12 timer aktiveres de automatisk.
- **Etterpå:** En montør kan manuelt deaktivere beskyttelsesfunksjonene med innstillingen [9.G]: **Deaktiver beskyttelse=Ja**. Etter at montøren er ferdig, kan han/hun aktivere beskyttelsesfunksjonene med innstillingen [9.G]: **Deaktiver beskyttelse=Nei**.

I dette kapittelet

| | | |
|--------|--|-----|
| 10.1 | Oversikt: igangsetting | 198 |
| 10.2 | Forholdsregler ved ferdigstilling | 199 |
| 10.3 | Sjekkliste før idriftsetting | 199 |
| 10.4 | Sjekkliste under igangsetting | 200 |
| 10.4.1 | Minimum strømningshastighet | 200 |
| 10.4.2 | Luftrensingsfunksjon | 201 |
| 10.4.3 | Prøvekjøring | 202 |
| 10.4.4 | Aktuatorrestkjøring | 203 |
| 10.4.5 | Uttørring av betong under gulvoppvarming | 204 |

10.1 Oversikt: igangsetting

Dette kapittelet beskriver hva du bør gjøre og vite før du tar i bruk systemet etter at det er installert og konfigurert.

Typisk arbeidsflyt

Igangsetting består vanligvis av følgende trinn:

- 1 Gå gjennom "sjekkliste før igangsetting".
- 2 Utføre en luftrensing.
- 3 Utføre en testkjøring av systemet.
- 4 Ved behov, utføre en testkjøring for en eller flere aktuatorer.
- 5 Ved behov, utføre uttørking av betong under gulvoppvarming.

10.2 Forholdsregler ved ferdigstilling



INFORMASJON

Under første driftsperiode kan nødvendig effekt være høyere enn angitt på enhetens navneplate. Dette fenomenet skyldes at kompressoren trenger 50 timers innkjøring før driften blir jevn og strømforbruket stabiliserer seg.



MERKNAD

Anlegget skal ALLTID betjenes med termistorer og/eller trykkfølere/-brytere. Hvis IKKE kan kompressoren bli utbrent.

10.3 Sjekkliste før idriftsetting

Etter installering må punktene nedenfor kontrolleres før anlegget tas i bruk. Når alle kontrollene er utført, skal anlegget lukkes. Slå på anlegget etter at det er blitt lukket.

| | |
|--------------------------|---|
| <input type="checkbox"/> | Du har lest alle installeringsanvisninger, som beskrevet i referanseguiden for installatøren . |
| <input type="checkbox"/> | Innendørsenheten er riktig montert. |
| <input type="checkbox"/> | Utendørsenheten er riktig montert. |
| <input type="checkbox"/> | Følgende lokale ledningsopplegg er utført i henhold til dette dokumentet og gjeldende lovgivning: <ul style="list-style-type: none"> ▪ Mellom lokalt forsyningspanel og utendørsenheten ▪ Mellom innendørsenhet og utendørsenhet ▪ Mellom lokalt forsyningspanel og innendørsenheten ▪ Mellom innendørsenheten og ventilene (hvis aktuelt) ▪ Mellom innendørsenheten og romtermostaten (hvis aktuelt) |
| <input type="checkbox"/> | Systemet er riktig jordet , og jordingsklemmene er tilstrammet. |
| <input type="checkbox"/> | Sikringer eller lokalt installerte beskyttelsesenheter er i samsvar med dette dokumentet, og er IKKE forsøkt omgått. |
| <input type="checkbox"/> | Strømforsyningsspenningen stemmer overens med spenningen på enhetens identifikasjonsmerke. |
| <input type="checkbox"/> | Det finnes INGEN løse forbindelser eller defekte elektriske komponenter i bryterboksen. |
| <input type="checkbox"/> | Det finnes INGEN defekte komponenter eller sammenklemt rør inne i innendørs- og utendørsenheten. |
| <input type="checkbox"/> | Strømbryteren for ekstravarmen F1B (kjøpes lokalt) slås PÅ. |
| <input type="checkbox"/> | Riktig rørstørrelse er installert, og rørene er godt isolert. |

| | |
|--------------------------|---|
| <input type="checkbox"/> | Det finnes INGEN vannlekkasje i innendørsenheten. |
| <input type="checkbox"/> | Avstengningsventilene er riktig installert og helt åpne. |
| <input type="checkbox"/> | De automatisk luftrensings ventilene er åpne. |
| <input type="checkbox"/> | Trykkavlastningsventilen slipper ut vann når den åpnes. Det må komme ut rent vann. |
| <input type="checkbox"/> | Minimum vannvolum er garantert under alle forhold. Se "Slik kontrollerer du vannvolumet og strømningshastigheten" i "7.1 Klargjøre vannrøropplegg" [▶ 74]. |
| <input type="checkbox"/> | Husholdningsvarmtvannstanken er fylt helt opp. |

10.4 Sjekkliste under igangsetting

| | |
|--------------------------|--|
| <input type="checkbox"/> | Minimal strømningshastighet under drift med ekstravarmer/opptiningsdrift er garantert under alle forhold. Se "Slik kontrollerer du vannvolumet og strømningshastigheten" i "7.1 Klargjøre vannrøropplegg" [▶ 74]. |
| <input type="checkbox"/> | Slik gjennomfører du en luftrensing . |
| <input type="checkbox"/> | Slik gjennomfører du en testkjøring . |
| <input type="checkbox"/> | Slik utfører du testkjøring for en aktuator . |
| <input type="checkbox"/> | Funksjon for betongtørking under gulvoppvarming Funksjonen for betongtørking under gulvoppvarming startes (ved behov). |

10.4.1 Minimum strømningshastighet

Hensikt

For riktig bruk av enhet er det viktig å kontrollere om minimum strømningshastighet er oppnådd. Endre innstilling for bypassventil om nødvendig.

| Minimum påkrevd strømningshastighet |
|-------------------------------------|
| 25 l/min |

Slik kontrollerer du minimum strømningshastighet

| | | |
|----------|--|---|
| 1 | Kontroller den hydrauliske konfigurasjonen for å finne ut hvilke romoppvarmingssløyfer som kan stenges med mekaniske, elektroniske eller andre typer ventiler. | — |
| 2 | Steng alle romoppvarmingssløyfer som kan stenges. | — |
| 3 | Start pumpetestkjøringen (se "10.4.4 Aktuatortestkjøring" [▶ 203]). | — |
| 4 | Les ut strømningshastigheten ^(a) og modifier bypassventilens innstilling for å nå minimum påkrevd strømningshastighet + 2 l/min. | — |

^(a) Under pumpetestkjøring kan enheten gå med lavere enn minimum påkrevd strømningshastighet.

10.4.2 Luftrensingsfunksjon

Hensikt

Under igangsetting og installering av enheten er det svært viktig å fjerne all luft fra vannkretsen. Når luftrensingsfunksjonen er i gang, opererer pumpen uten faktisk drift av enheten, og fjerning av luft i vannkretsen vil starte.

**MERKNAD**

Før du starter luftrensing, åpne sikkerhetsventilen og kontroller om kretsen er tilstrekkelig fylt med vann. Det er kun hvis det kommer vann ut av ventilen når den er åpnet at du kan starte luftrensingsprosessen.

Manuell eller automatisk

Det er 2 modi for rensing av luft:

- Manuell: Du kan stille inn pumpehastigheten til lav eller høy. Du kan stille inn kretsen (posisjonen for 3-veisventilen) til Rom eller Tank. Luftrensing må utføres for både kretsene for romoppvarmingen og for tanken (husholdningsvarmtvann).
- Automatisk: Enheten endrer automatisk pumpehastigheten og bytter posisjonen til 3-veisventilen mellom romoppvarmingsmodus og oppvarmingsmodus for husholdningsvarmtvannskretsen.

Typisk arbeidsflyt

Rensing av luft fra systemet skal bestå av:

- 1 Utføre en manuell luftrensing
- 2 Utføre en automatisk luftrensing

**INFORMASJON**

Start med å utføre en manuell luftrensing. Når nesten all luft er fjernet, utfør en automatisk luftrensing. Ved behov gjentas den automatiske luftrensingen inntil du er sikker på at all luft er fjernet fra systemet. Under bruk av luftrensingsfunksjonen er begrensning av pumpehastigheten [9-0D] IKKE gjeldende.

Luftrensingsfunksjonen stopper automatisk etter 30 minutter.

**INFORMASJON**

For best resultat, luftrens hver løkke for seg.

Slik utfører du en manuell luftrensing

Betingelser: Forviss deg om at all drift er deaktivert. Gå til [C]: **Drift** og slå av driften Rom, Romoppvarming/-kjøling Tank.

| | | |
|---|---|---|
| 1 | Sett brukertillatelsesnivået til Installatør . Se " Endre brukertillatelsesnivået " [▶ 117]. | — |
| 2 | Gå til [A.3]: Igangsetting > Utlufting . | |
| 3 | Angi Type = Manuelt i menyen. | |
| 4 | Velg Start utlufting . | |
| 5 | Velg OK for å bekrefte. Resultat: Utluftingen starter. Den stopper automatisk når den er klar. | |

| | | | |
|---|---|--|--|
| 6 | Under manuell drift: | | |
| | <ul style="list-style-type: none"> Du kan endre pumpehastigheten. Du må skifte krets. <p>For å kunne endre disse innstillingene under luftrensing, må du åpne menyen og gå til [A.3.1.5]: Innstillinger.</p> | | |
| | <ul style="list-style-type: none"> Bla til Krets og sett den til Rom/Tank. | | |
| | <ul style="list-style-type: none"> Bla til Pumpehastighet og sett den til Lav/Høy. | | |
| 7 | Stoppe utluftingen manuelt: | — | |
| | 1 | Åpne menyen og gå til Stopp utlufting . | |
| | 2 | Velg OK for å bekrefte. | |

Slik gjennomfører du en automatisk luftrensing

Betingelser: Forviss deg om at all drift er deaktivert. Gå til [C]: **Drift** og slå av driften **Rom, Romoppvarming/-kjøling Tank**.

| | | | |
|---|---|---|--|
| 1 | Sett brukertillatelsesnivået til Installatør . Se " Endre brukertillatelsesnivået " [▶ 117]. | — | |
| 2 | Gå til [A.3]: Igangsetting > Utlufting . | | |
| 3 | Angi Type = Automatisk i menyen. | | |
| 4 | Velg Start utlufting . | | |
| 5 | Velg OK for å bekrefte. Resultat: Utluftingen starter. Den stopper automatisk når den er ferdig. | | |
| 6 | Stoppe utluftingen manuelt: | — | |
| | 1 | I menyen, gå til Stopp utlufting . | |
| | 2 | Velg OK for å bekrefte. | |

10.4.3 Prøvekjøring

Hensikt



Utfører prøvekjøring av enheten og overvåker temperaturer for utslippsvann og tank for å kontrollere om enheten fungerer korrekt. Følgende prøver bør foretas:

- Oppvarming
- Kjøling (hvis det er aktuelt)
- Tank

Slik utfører du en testkjøring

Betingelser: Forviss deg om at all drift er deaktivert. Gå til [C]: **Drift** og slå av driften **Rom, Romoppvarming/-kjøling Tank**.

| | | |
|---|---|---|
| 1 | Sett brukertillatelsesnivået til Installatør . Se " Endre brukertillatelsesnivået " [▶ 117]. | — |
| 2 | Gå til [A.1]: Igangsetting > Driftstestkjøring . | |
| 3 | Velg en test fra listen. Eksempel: Varming . | |

| | | |
|----------|---|---|
| 4 | Velg OK for å bekrefte. Resultat: Testkjøringen starter. Den stopper automatisk når den er klar (± 30 min). |  |
| | Stoppe testkjøringen manuelt: | — |
| 1 | I menyen, gå til Stopp testkjøring . |  |
| 2 | Velg OK for å bekrefte. |  |





INFORMASJON

Hvis utetemperaturen er utenfor driftsområdet, kan det hende enheten IKKE virker eller kanskje IKKE leverer ønsket kapasitet.

Overvåke utslippsvanntemperaturen og tanktemperaturen

Under testkjøringen kan riktig drift av enheten kontrolleres ved å overvåke enhetens utslippsvanntemperatur (oppvarmings-/kjølemodus) og tanktemperaturen (husholdningsvarmtvannsmodus).

Overvåking av temperaturene:

| | | |
|----------|------------------------------------|---|
| 1 | I menyen, gå til Sensorer . |  |
| 2 | Velg temperaturinformasjonen. |  |





10.4.4 Aktuator testkjøring

Hensikt

Utfør en aktuator testkjøring for å bekrefte drift på de forskjellige aktuatorene. For eksempel, når du velger **Pumpe**, starter en testkjøring av pumpen.

Slik testkjører du en aktuator

Betingelser: Forviss deg om at all drift er deaktivert. Gå til [C]: **Drift** og slå av driften **Rom, Romoppvarming/-kjøling Tank**.

| | | |
|----------|---|---|
| 1 | Sett brukertillatelsesnivået til Installatør. Se " Endre brukertillatelsesnivået " [▶ 117]. | — |
| 2 | Gå til [A.2]: Igangsetting > Aktuator testkjøring . |  |
| 3 | Velg en test fra listen. Eksempel: Pumpe . |  |
| 4 | Velg OK for å bekrefte. Resultat: Testkjøringen av aktuatoren starter. Den stopper automatisk når den er klar (± 30 min). |  |
| | Stoppe testkjøringen manuelt: | — |
| 1 | I menyen, gå til Stopp testkjøring . |  |
| 2 | Velg OK for å bekrefte. |  |

Mulige testkjøringer av aktuator

- Ekstravarmen 1-test
- Ekstravarmen 2-test
- Pumpe-test

**INFORMASJON**

Sørg for at all luften er fjernet før du utfører testkjøringen. Du må også unngå å forårsake forstyrrelser i vannkretsen under testkjøringen.

- Avstengingsventil-test
- Test av Avlederventil (3-veisventil for veksling mellom romoppvarming og tankoppvarming)
- Bivalent signal-test
- Alarmsignal-test
- C/H-signal-test
- VVB-pumpe-test

10.4.5 Uttørking av betong under gulvoppvarming

Om uttørking av betong under gulvoppvarming**Hensikt**

Gulvvarmens betongtørkefunksjon brukes til å tørke betongen i et gulvvarmesystem under konstruksjon av bygningen.

**MERKNAD**

Installatøren er ansvarlig for å:

- kontakte betongprodusenten for å få vite maksimalt tillatt vanntemperatur for å unngå sprekker i betongen,
- programmere tidsplanen for uttørking av betong under gulvoppvarming i henhold til de innledende instruksene fra betongprodusenten,
- kontroller at konfigureringen fungerer som den skal med jevne mellomrom,
- bruke riktig program for typen betong som brukes.

Uttørking av betong under gulvoppvarming før eller under installering av utendørsenhet

Funksjonen Betongtørking under gulvoppvarming kan utføres uten å avslutte utendørs montering. I dette tilfellet vil ekstravarmere utføre uttørking av betong og levere utslippsvannet uten drift av varmepumpe.

Slik programmerer du en tidsplan for uttørking av betong under gulvoppvarming**Varighet og temperatur**

Installatøren kan programmere opp til 20 trinn. For hvert trinn må installatøren legge inn:

- 1 varigheten i timer, opp til 72 timer,
- 2 ønsket utslippsvanntemperatur er, opptil 55°C.

Eksempel:

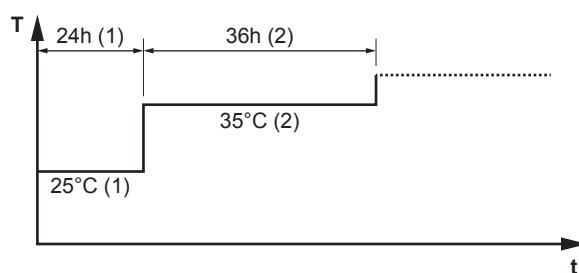

- T Ønsket utslippsvanntemperatur (15~55°C)
 t Varighet (1~72 timer)
 (1) Handling trinn 1
 (2) Handling trinn 2

Trinn

| | | |
|---|---|---|
| 1 | Sett brukertillatelsesnivået til Installatør . Se " Endre brukertillatelsesnivået " [▶ 117]. | — |
| 2 | Gå til [A.4.2]: Igangsetting > UFH-uttørking betong > Program . | |
| 3 | Programmer tidsplanen: Vil du legge til et nytt trinn, velger du neste tomme linje og endrer verdien. Vil du slette et trinn og alle etterfølgende trinn, reduserer du varigheten til "-". | — |
| | ▪ Bla deg gjennom tidsplanen. | |
| | ▪ Juster varigheten (mellom 1 og 72 timer) og temperaturene (mellom 15°C og 55°C). | |
| 4 | Trykk på venstre dreieskive for å lagre tidsplanen. | |

Slik utfører du uttørking av betong under gulvoppvarming



INFORMASJON

- Hvis **Nød** er satt til **Manuelt** ([9.5]=0), og enheten utløses for å starte nøddrift, vil brukergrensesnittet be om en bekreftelse før den startes opp. Funksjon for betongtørking under gulvoppvarming er aktiv selv om brukeren IKKE bekrefter nøddrift.
- Under betongtørking under gulvoppvarming er begrensning av pumpehastigheten [9-OD] IKKE gjeldende.



MERKNAD

For å utføre betongtørking med gulvvarme, må frostsikring av rommet deaktiveres ([2-06]=0). Som standard er den aktivert ([2-06]=1). På grunn av "installer-on-site"-modus (se "Igangsetting") blir imidlertid frostsikring av rommet automatisk deaktivert i 12 timer etter første strømtilkobling.

Hvis betongtørking med gulvvarme fremdeles må utføres etter de første 12 timene med strømtilkobling, skal frostsikring av rommet kobles ut manuelt ved å sette [2-06] til "0", og HOLDE funksjonen deaktivert inntil betongtørkingen er fullført. Hvis du ignorerer denne merknaden, vil det føre til sprekker i betongen.

**MERKNAD**

For at betongtørking under gulvoppvarming skal kunne starte, må du sørge for at følgende innstillinger er oppfylt:

- [4-00]=1
- [C-02]=0
- [D-01]=0
- [4-08]=0
- [4-01]≠1

Trinn

Betingelser: Det er programmert en tidsplan for uttørking av betong under gulvoppvarming. Se "[Slik programmerer du en tidsplan for uttørking av betong under gulvoppvarming](#)" [▶ 204].

Betingelser: Forviss deg om at all drift er deaktivert. Gå til [C]: **Drift** og slå av driften **Rom, Romoppvarming/-kjøling Tank**.

| | | |
|----------|--|---|
| 1 | Sett brukertillatelsesnivået til Installatør . Se " Endre brukertillatelsesnivået " [▶ 117]. | — |
| 2 | Gå til [A.4]: Igangsetting > UFH-uttørking betong . | |
| 3 | Velg Start uttørking av UFH-betong . | |
| 4 | Velg OK for å bekrefte. Resultat: Betongtørking under gulvoppvarming starter. Den stopper automatisk når den er ferdig. | |
| 5 | Slik stanser du betongtørkingen under gulvoppvarming manuelt: | — |
| 1 | Åpne menyen og gå til Stopp uttørking av UFH-betong . | |
| 2 | Velg OK for å bekrefte. | |

Slik leser du av statusen for betongtørking under gulvoppvarming

Betingelser: Du utfører uttørking av betong under gulvoppvarming.



| | | |
|----------|--|---|
| 1 | Trykk på tilbake-knappen. Resultat: Det vises en graf som viser gjeldende trinn i tidsplanen for tørking, samlet gjenværende tid og gjeldende ønsket utslippsvanntemperatur. | |
| 2 | Trykk på venstre dreieskive for å åpne hovedmenyen og gå til: | |
| 1 | Vise status for sensorer og aktuatorer. | — |
| 2 | Justerer gjeldende program | — |

Slik stanser du betongtørking under gulvoppvarming**U3-feil**

Når programmet stanses av en feil, av driftstans eller av strømbrydd, vises feilen U3 på brukergrensesnittet. Se "[13.4 Løse problemer basert på feilkoder](#)" [▶ 223] for å løse feilkodene.

Stopp betongtørking under gulvoppvarming

Slik stanser du uttørking av betong under gulvoppvarming manuelt:

| | | |
|---|--|---|
| 1 | Gå til [A.4.3]: Igangsetting > UFH-uttørking betong | — |
| 2 | Velg Stopp uttørking av UFH-betong. |  |
| 3 | Velg OK for å bekrefte. Resultat: Uttørking av betong under gulvoppvarming har stoppet. |  |

Les av status for betongtørking under gulvoppvarming

Når programmet har stoppet pga. en feil, driftstans eller strømbrudd, kan du lese av statusen for betongtørking under gulvoppvarming:

| | | |
|---|---|---|
| 1 | Gå til [A.4.3]: Igangsetting > UFH-uttørking betong > Status |  |
| 2 | Her kan du lese av verdien: Stoppet ved+ -trinnet hvor betongtørking under gulvoppvarming stanset. | — |
| 3 | Tilpass og start utføringen av programmet på nytt ^(a) . | — |

^(a) Hvis betongtørking under gulvoppvarming ble stoppet på grunn av et strømbrudd og strømmen kommer tilbake, vil programmet automatisk starte på nytt fra det sist gjennomførte trinnet.

11 Overlevering til brukeren

Så snart testkjøringen er ferdig og enheten fungerer som den skal, må du sørge for at brukeren har følgende klart for seg:

- Fyll ut installatørinnstillingstabellen (i driftshåndboken) med de faktiske innstillingene.
- Sørg for at brukeren har den trykte dokumentasjonen, og be ham/henne om å oppbevare den for fremtidige referanseformål. Informer brukeren om at den fullstendige dokumentasjonen er tilgjengelig på URL-adressen nevnt tidligere i denne håndboken.
- Forklar brukeren hvordan systemet betjenes og hva som må gjøres hvis det oppstår problemer.
- Forklar brukeren hva som må utføres i forbindelse med vedlikehold av anlegget.
- Forklar brukeren tipsene om energisparing som er beskrevet i driftshåndboken.

12 Vedlikehold og service



MERKNAD

Generell sjekkliste for vedlikehold/inspeksjon. Ved siden av vedlikeholdsinstruksjonene i dette kapittelet, finnes det også en generell sjekkliste for vedlikehold/inspeksjon på Daikin Business Portal (autentisering er påkrevd).

Den generelle sjekklisen for vedlikehold/inspeksjon utfyller instruksjonene i dette kapittelet og kan brukes som retningslinjer og rapportmal under vedlikehold.



MERKNAD

Vedlikeholdet MÅ utføres av autorisert montør eller servicerepresentant.

Vi anbefaler at vedlikehold utføres minst én gang i året. Gjeldende forskrifter kan imidlertid kreve kortere vedlikeholdsintervall.

I dette kapittelet

| | | |
|--------|---|-----|
| 12.1 | Oversikt: vedlikehold og service..... | 209 |
| 12.2 | Sikkerhetshensyn ved vedlikehold | 209 |
| 12.3 | Årlig vedlikehold | 210 |
| 12.3.1 | Årlig vedlikehold utendørsenhet: oversikt | 210 |
| 12.3.2 | Årlig vedlikehold utendørsenhet: instruksjoner | 210 |
| 12.3.3 | Årlig vedlikehold innendørsenhet: oversikt | 210 |
| 12.3.4 | Årlig vedlikehold innendørsenhet: instruksjoner | 210 |
| 12.4 | Slik tapper du husholdningsvarmtvannstanken..... | 213 |
| 12.5 | Om rengjøring av vannfilteret ved problemer..... | 213 |
| 12.5.1 | Fjerne vannfilteret..... | 214 |
| 12.5.2 | Rengjøring av vannfilteret ved problemer..... | 214 |
| 12.5.3 | Installere vannfilteret..... | 215 |

12.1 Oversikt: vedlikehold og service

Dette kapitlet inneholder informasjon om følgende:

- Årlig vedlikehold av utendørsenheten
- Årlig vedlikehold av innendørsenheten

12.2 Sikkerhetshensyn ved vedlikehold



FARE: ELEKTRISK STØT



FARE: BRENSKADER



MERKNAD: Fare for elektrostatisk utlading

Berør en metallgjenstand på anlegget for å fjerne statisk elektrisitet og beskytte kretskortet før du utfører vedlikehold eller service.

12.3 Årlig vedlikehold

12.3.1 Årlig vedlikehold utendørsenhet: oversikt

Sjekk følgende minst én gang i året:

- Varmeveksler
- Vannfilter

12.3.2 Årlig vedlikehold utendørsenhet: instruksjoner

Varmeveksler

Varmeveksleren til utendørsenheten kan blokkeres på grunn av støv, smuss, blader, osv. Det anbefales å rengjøre varmeveksleren årlig. En blokkert varmeveksler kan føre til for lavt trykk eller for høyt trykk med svakere ytelse som følge.

Vannfilter

Rengjør og skyll vannfilteret.



MERKNAD

Vær forsiktig når du håndterer filteret. For å hindre at nettingen til filtret skades skal du IKKE bruke for mye kraft når du setter det på plass igjen.

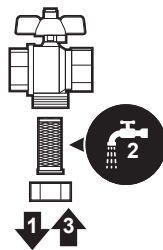

12.3.3 Årlig vedlikehold innendørsenhet: oversikt

- Vanntrykk
- Magnetisk filter/smusseseparator
- Avlastningsventil for vanntrykk
- Slange på trykkavlastningsventil
- Trykkavlastningsventil på husholdningsvarmtvannstanken
- Bryterboks
- Avkalking
- Kjemisk desinfeksjon

12.3.4 Årlig vedlikehold innendørsenhet: instruksjoner

Vanntrykk

Maksimalt vanntrykk er 1 bar. Fyll på mer vann hvis det er mindre.

Magnetisk filter/smusseparator

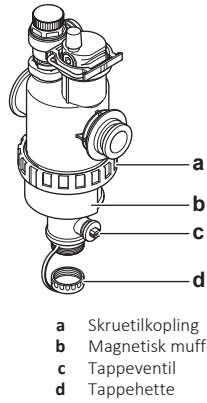

Det årlige vedlikeholdet av det magnetiske filteret/smusseparatoren består av:

- Kontroller at begge delene av det magnetiske filteret/smusseparatoren fremdeles er skrudd godt fast (a).
- Tøm smusseparatoren på følgende måte:
 - 1 Ta av den magnetiske muffen (b).
 - 2 Skru løs tappehetten (d).
 - 3 Koble en dreneringsslange til bunnen av vannfilteret slik at vann og smuss kan samles i en passende beholder (flaske, vask osv.).
 - 4 Åpne dreneringsventilen i noen sekunder (c).

Resultat: Vann og smuss renner ut.

 - 5 Lukk dreneringsventilen.
 - 6 Skru tappehetten på igjen.
 - 7 Fest den magnetiske muffen igjen.
 - 8 Kontroller trykket i vannkretsen. Fyll på mer vann om nødvendig.



MERKNAD

- Når du kontrollerer at det magnetiske filteret / smusseparatoren er strammet skikkelig, må du ta godt tak slik at vannrørene IKKE belastes.
- IKKE isoler det magnetiske filteret/smusseparatoren ved å stenge avstengningsventilene. Trykket må være tilstrekkelig for at smusseparatoren skal tømmes skikkelig.
- For å hindre at det blir værende smuss i smusseparatoren skal du ALLTID ta av den magnetiske muffen.
- Skru ALLTID av tappehetten og koble en dreneringsslange til bunnen av vannfilteret. Åpne deretter dreneringsventilen.



INFORMASJON

Under det årlige vedlikeholdet trenger du ikke fjerne vannfilteret fra enheten for å rengjøre det. Hvis det oppstår problemer med vannfilteret, må du kanskje fjerne det slik at du kan rengjøre det skikkelig. Dette gjør du på følgende måte:

- ["12.5.1 Fjerne vannfilteret"](#) [▶ 214]
- ["12.5.2 Rengjøring av vannfilteret ved problemer"](#) [▶ 214]
- ["12.5.3 Installere vannfilteret"](#) [▶ 215]

Avlastningsventil for vanntrykk

Åpne ventilen og kontroller om den fungerer korrekt. **Vannet kan være veldig varmt!**

Sjekkpunktene er:

- Vannstrømmen fra avlastningsventilen er høy nok, ingen blokkering av ventilen eller inne i røropplegget er mistenkt.
- Skittent vann strømmer fra avlastningsventilen:
 - åpne ventilen inntil utslippsvannet IKKE inneholder smuss mer
 - skyll systemet

Det anbefales å foreta dette vedlikeholdet oftere.

Slange på trykkavlastningsventil

Kontroller at slangen på trykkavlastningsventilen er riktig plassert for drenering av vannet. Se "6.4.4 Tilkobling av dreneringsslangen til avløpet" [▶ 72].

Trykkavlastningsventil for husholdningsvarmtvannstank (kjøpes lokalt)

Åpne ventilen.



LIVSFARE

Vannet som kommer ut av ventilen, kan være veldig varmt.

- Kontroller at vannet ikke blokkeres i ventilen eller mellom rørene. Vannstrømmen fra avlastningsventilen må være høy nok.
- Kontroller at vannet som kommer ut av avlastningsventilen, er rent. Hvis den inneholder avfall eller smuss:
 - Åpne ventilen inntil utslippsvannet ikke inneholder avfall eller smuss.
 - Skyll og rengjør hele tanken, inkludert røropplegget mellom avlastningsventilen og kaldtvannsinløpet.

Kontroller at vannet stammer fra tanken ved å undersøke det etter en tankoppvarmingssyklus.



INFORMASJON

Det anbefales å foreta dette vedlikeholdet mer enn en gang i året.

Bryterboks

- Foreta en grundig visuell inspeksjon av bryterboksen for å se etter åpenbare mangler, for eksempel løse tilkoblinger eller defekt ledningsopplegg.
- Bruk et ohmmeter til å bekrefte riktig funksjon fra kontaktene K1M, K2M, K3M og K5M (avhengig av installasjonen). Alle kontakter på disse tilkoblingene må være i åpen posisjon når strømmen er slått AV.



ADVARSEL

Hvis det interne ledningsopplegget er skadet, må det byttes av produsenten, serviceagenten eller personer med tilsvarende kvalifikasjoner.

Avkalking

Avhengig av vannkvaliteten og den innstilte temperaturen kan det oppstå kalkavleiringer på varmeveksleren inne i husholdningsvarmtvannstanken, og det kan begrense varmeoverføringen. Av denne årsaken kan avkalking av varmeveksleren være påkrevd ved visse intervaller.

Kjemisk desinfeksjon

Hvis gjeldende lovgivning i bestemte situasjoner krever en kjemisk desinfeksjon som involverer husholdningsvarmtvannstanken, må du huske på at husholdningsvarmtvannstanken er en sylinder i rustfritt stål. Vi anbefaler å bruke et ikke-klorbasert desinfeksjonsmiddel godkjent for bruk med vann beregnet på menneskelig forbruk.



MERKNAD

Hvis du bruker midler til avkalking eller kjemisk desinfeksjon, må du sikre at vannkvaliteten overholder kravene som er angitt i EU-direktiv 98/83/EC.

12.4 Slik tapper du husholdningsvarmtvannstanken



FARE: BRENNSKADER

Vannet i tanken kan være svært varmt.

Forutsetning: Stopp driften av enheten via brukergrensesnittet.

Forutsetning: Slå AV den aktuelle strømbryteren.

Forutsetning: Steng av kaldtvanntilførselen.

Forutsetning: Åpne alle vanntappingspunkter for å slippe luft inn i systemet.

- 1 Fjern topppanelet, brukergrensesnitt-panelet og frontpanelet.
- 2 Senk bryterboksen.
- 3 Fjern stoppen fra tilgangspunktet til tanken.
- 4 Bruk en dreneringsslange og en pumpe for å tappe tanken via tilgangspunktet.

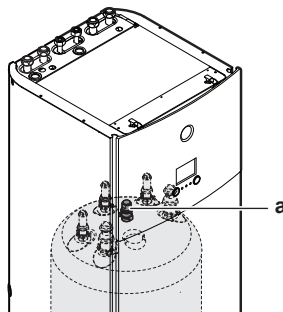

a Tankens tilgangspunkt

12.5 Om rengjøring av vannfilteret ved problemer



INFORMASJON

Under det årlige vedlikeholdet trenger du ikke fjerne vannfilteret fra enheten for å rengjøre det. Hvis det oppstår problemer med vannfilteret, må du kanskje fjerne det slik at du kan rengjøre det skikkelig. Dette gjør du på følgende måte:

- "12.5.1 Fjerne vannfilteret" [▶ 214]
- "12.5.2 Rengjøring av vannfilteret ved problemer" [▶ 214]
- "12.5.3 Installere vannfilteret" [▶ 215]

12.5.1 Fjerne vannfilteret

Forutsetning: Stopp driften av enheten via brukergrensesnittet.

Forutsetning: Slå AV den aktuelle strømbryteren.

- 1 Vannfilteret befinner seg bak bryterboksen. For å få tilgang, se:
 - "6.2.5 Slik åpner du innendørsenheten" [▶ 61]
 - "6.2.6 Slik senker du bryterboken på innendørsenheten" [▶ 63]
- 2 Lukk stoppventilene i vannkretsen.
- 3 Lukk ventilen (hvis montert) til vannkretsen mot ekspansjonskaret.
- 4 Fjern hetten på bunnen av det magnetiske filteret/smusseparatoren.
- 5 Koble en dreneringsslange til bunnen av vannfilteret.
- 6 Åpne ventilen på bunnen av vannfilteret for å tappe vannet fra vannkretsen. Samle vannet i en flaske, vask eller lignende via den monterte dreneringsslangen.
- 7 Fjern de 2 klemmene som fester vannfilteret.

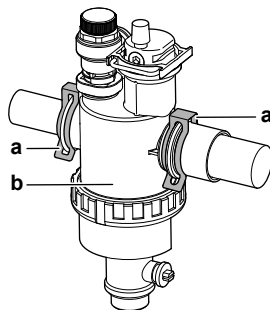

a Klemme
b Magnetisk filter/smusseparator

- 8 Fjerne vannfilteret.
- 9 Fjern dreneringsslangen fra vannfilteret.

**LIVSFARE**

Selv om vannkretsen er tappet, kan det komme vannsøl når du fjerner det magnetiske filteret/smusseparatoren fra filterhuset. Vannsøl må ALLTID tørkes opp.

12.5.2 Rengjøring av vannfilteret ved problemer

- 1 Fjern vannfilteret fra enheten. Se "12.5.1 Fjerne vannfilteret" [▶ 214].

**LIVSFARE**

For å hindre at rørene som er koblet til det magnetiske filteret/smusseparatoren skades, bør denne prosedyren utføres når det magnetiske filteret/smusseparatoren er fjernet fra enheten.

- 2 Skru løs bunnen av vannfilterhuset. Bruk egnet verktøy ved behov.

**LIVSFARE**

Du trenger KUN åpne det magnetiske filteret/smusseparatoren hvis det har oppstått alvorlige problemer. Ideelt sett trenger du ikke utføre denne handlingen under det magnetiske filterets/smusseparatorens levetid.

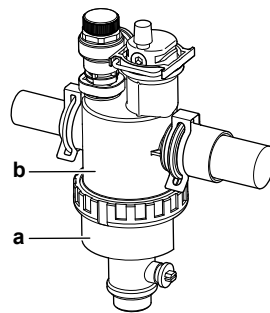

- a Nedre del som skal skrues løs
- b Vannfilterhus

- 3 Fjern filteret og det opprullede filteret fra vannfilterhuset og rengjør med vann.
- 4 Installer de rengjorte filterelementene i vannfilterhuset.



INFORMASJON

Plasser filteret korrekt i det magnetiske filterets/smuseseparatorens hus ved hjelp av kragene.

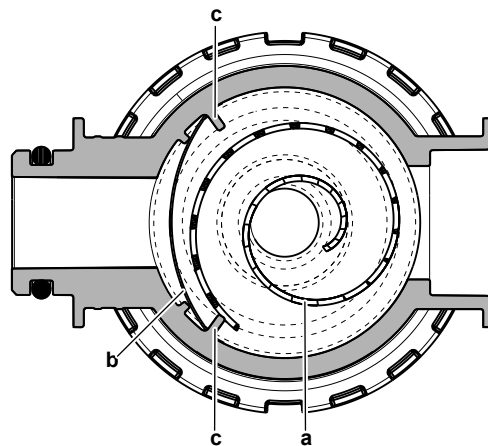

- a Opprullet filter
- b Filter
- c Krage

- 5 Monter og stram bunnen av vannfilterhuset skikkelig.

12.5.3 Installere vannfilteret



LIVSFARE

Kontroller tilstanden til o-ringene og skift dem ved behov. Fukt o-ringene med vann før de installeres.

- 1 Installer vannfilteret på riktig sted.

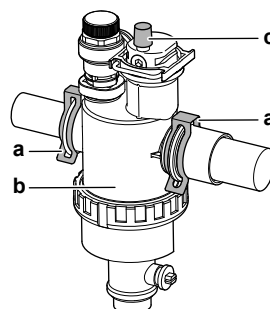

- a Klemme
- b Magnetisk filter/smuseseparator

c Luftrensingsventil

- 2 Installer de 2 klemmene for å feste vannfilteret til vannkretsens rør.
- 3 Forviss deg om at vannfilterets luftrensingsventil er i åpen posisjon.
- 4 Åpne ventilen (hvis montert) til vannkretsen mot ekspansjonskaret.



LIVSFARE

Sørg for å åpne ventilen (hvis montert) mot ekspansjonskaret. Hvis ikke oppstår et overtrykk.

- 5 Åpne stoppventilene og fyll vannkretsen med vann ved behov.

13 Feilsøking

Kontakt

Hvis systemet har noen av symptomene som er oppført nedenfor, kan du prøve å løse problemet selv. Kontakt installatøren ved alle andre problemer. Du kan finne kontakt/helpdesk-nummeret via brukergrensesnittet.

| | | |
|----------|--|---|
| 1 | Gå til [8.3]: Informasjon > Forhandlerinformasjon. |  |
|----------|--|---|

I dette kapittelet

| | | |
|---------|--|-----|
| 13.1 | Oversikt: feilsøking | 217 |
| 13.2 | Forholdsregler ved feilsøking | 217 |
| 13.3 | Løse problemer basert på symptomer | 218 |
| 13.3.1 | Symptom: Enheten varmes IKKE opp eller kjøles IKKE ned som forventet | 218 |
| 13.3.2 | Symptom: Varmtvann når IKKE ønsket temperatur | 219 |
| 13.3.3 | Symptom: Kompressoren starter IKKE (romoppvarming eller oppvarming av husholdningsvann)..... | 219 |
| 13.3.4 | Symptom: Systemet lager surklelyder etter igangsetting | 219 |
| 13.3.5 | Symptom: Pumpen er blokkert | 220 |
| 13.3.6 | Symptom: Pumpen lager støy (hulrom) | 220 |
| 13.3.7 | Symptom: Trykkavlastningsventilen åpnes..... | 221 |
| 13.3.8 | Symptom: Avlastningsventilen for vanntrykk lekker | 221 |
| 13.3.9 | Symptom: Rommet blir IKKE tilstrekkelig oppvarmet ved lave utendørstemperaturer..... | 222 |
| 13.3.10 | Symptom: Trykket ved tappepunktet er midlertidig uvanlig høyt..... | 223 |
| 13.3.11 | Symptom: Tankdesinfiseringsfunksjonen er IKKE riktig fullført (AH-feil)..... | 223 |
| 13.4 | Løse problemer basert på feilkoder | 223 |
| 13.4.1 | Vise hjelpeteksten ved eventuell feil..... | 224 |
| 13.4.2 | Feilkoder: oversikt..... | 224 |

13.1 Oversikt: feilsøking

Dette kapitlet beskriver hva du må gjøre hvis det oppstår problemer.

Den inneholder informasjon om følgende:

- Løse problemer basert på symptomer
- Løse problemer basert på feilkoder

Før feilsøking

Foreta en grundig visuell inspeksjon av anlegget for å se etter åpenbare mangler, for eksempel løse tilkoblinger eller defekt ledningsopplegg.

13.2 Forholdsregler ved feilsøking



ADVARSEL

- Kontroller ALLTID at anlegget er frakoblet ledningsnettets før du inspiserer bryterboksen til anlegget. Slå av den respektive strømbryteren.
- Når en sikkerhetsanordning er blitt utløst, må du stanse anlegget og finne ut hvorfor anordningen ble utløst før du tilbakestill den. Du må ALDRI parallellkoble sikkerhetsanordninger eller endre verdiene deres til noe annet enn fabrikkens standardinnstillinger. Kontakt forhandleren hvis du ikke finner årsaken til problemet.



FARE: ELEKTRISK STØT

**ADVARSEL**

Forhindre fare som følge av utilsiktet ny innstilling av den termiske sikringsautomaten: Strøm til dette apparatet MÅ IKKE gå via en ekstern bryterenhet, slik som en tidsbryter, eller kobles til en krets som slås jevnlig PÅ og AV av strømforsyningen.

**FARE: BRENNSKADER**

13.3 Løse problemer basert på symptomer

13.3.1 Symptom: Enheten varmes IKKE opp eller kjøles IKKE ned som forventet

| Mulige årsaker | Korrigerende tiltak |
|--|---|
| Temperaturinnstillingen er IKKE riktig | Undersøk temperaturinnstillingen på fjernkontrollen. Slå opp i driftshåndboken. |
| Vannstrømmen er for svak | <p>Kontroller og sørg for at:</p> <ul style="list-style-type: none"> ▪ Alle avstengningsventiler i vannkretsen er helt åpne. ▪ Vannfilteret er rent. Rengjør om nødvendig. ▪ Det er ikke luft i systemet. Luft ut systemet ved behov. Du kan foreta luftrensing manuelt (se "Slik utfører du en manuell luftrensing" [▶ 201]) eller bruke den automatiske luftreningsfunksjonen (se "Slik gjennomfører du en automatisk luftrensing" [▶ 202]). ▪ Vanntrykket er >1 bar. ▪ Ekspansjonskaret er IKKE ødelagt. ▪ Ventilen (hvis montert) til vannkretsen mot ekspansjonskaret er åpen. ▪ Motstanden i vannkretsen er IKKE for høy for pumpen (se ESP-kurven i kapittelet "Tekniske data"). <p>Kontakt forhandleren hvis problemet ikke gir seg etter at du har gjennomført alle ovenstående kontroller. I enkelte tilfeller er det normalt at enheten bestemmer seg for å bruke en svak vannstrøm.</p> |

| Mulige årsaker | Korrigerende tiltak |
|--|---|
| Vannvolumet i installasjonen er for lavt | Kontroller at vannvolumet i installasjonen er over minste nødvendige verdi (se " 7.1.3 Slik kontrollerer du vannvolumet og strømningshastigheten " [▶ 76]). |

13.3.2 Symptom: Varmtvann når IKKE ønsket temperatur



| Mulige årsaker | Korrigerende tiltak |
|--|--|
| En av tanktemperatursensorene er defekt. | Se enhetens servicehåndbok for den tilsvarende tiltaket. |

13.3.3 Symptom: Kompressoren starter IKKE (romoppvarming eller oppvarming av husholdningsvann)

| Mulige årsaker | Korrigerende tiltak |
|---|--|
| Kompressoren kan ikke starte hvis vanntemperaturen er for lav. Enheten bruker ekstravarmen til å oppnå minimum vanntemperatur (12°C). Deretter kan kompressoren starte. | Hvis ekstravarmen heller ikke starter, kontrollerer du og sørger for at: <ul style="list-style-type: none"> ▪ Strømforsyningen til ekstravarmen er riktig tilkoblet. ▪ Ekstravarmens varmevern er IKKE aktivert. ▪ Ekstravarmens kontakter er IKKE brutt. Kontakt forhandleren hvis problemet vedvarer. |
| Innstillingene for strømforsyning til foretrukket kWh-tariff og de elektriske tilkoblingene samsvarer IKKE | Dette bør stemme overens med tilkoblingene slik det er forklart i: <ul style="list-style-type: none"> ▪ "8.3.1 Slik kobler du til hovedstrømforsyningen" [▶ 102] ▪ "8.1.4 Om strømforsyning til foretrukket kWh-tariff" [▶ 90] ▪ "8.1.5 Oversikt over elektriske tilkoblinger unntatt eksterne aktuatorer" [▶ 91] |
| Signalet for foretrukket kWh-tariff ble sendt fra strømselskapet | I enhetens brukergrensesnitt går du til [8.5.B] Informasjon > Aktuatorer > Tvunget av kontakt . Hvis Tvunget av kontakt er På, kjører enheten under foretrukket kWh-tariff. Vent til strømmen kommer tilbake (maks. 2 timer). |

13.3.4 Symptom: Systemet lager surklelyder etter igangsetting



| Mulig årsak | Korrigerende tiltak |
|-------------------------|---|
| Det er luft i systemet. | Utfør luftrensing av systemet. ^(a) |

| Mulig årsak | Korrigerende tiltak |
|-----------------------------|---|
| Forskjellige funksjonsfeil. | Kontroller om  eller  vises på startskjermen til brukergrensesnittet. Se " 13.4.1 Vise hjelpeteksten ved eventuell feil " [▶ 224] hvis du vil ha mer informasjon om feilfunksjonen. |

^(a) Vi anbefaler luftrensing med enhetens luftrensefunksjon (skal utføres av installatøren). Hvis du utfører luftrensing av varmestrålelegemer eller oppsamlere, ta hensyn til følgende:



ADVARSEL

Luftrensing av varmestrålelegemer eller oppsamlere. Før du foretar luftrensing fra varmestrålelegemer eller oppsamlere må du sjekke om  eller  vises på startskjermen til brukergrensesnittet.

- Hvis ikke kan du utføre luftrensing umiddelbart.
- Hvis ja, sørg for at rommet der du vil utføre luftrensing har tilstrekkelig ventilasjon. **Begrunnelse:** Kjølemiddel kan lekke inn i vannkretsen, og deretter inn i rommet når du foretar luftrensing fra varmestrålelegemer eller oppsamlere.

13.3.5 Symptom: Pumpen er blokkert

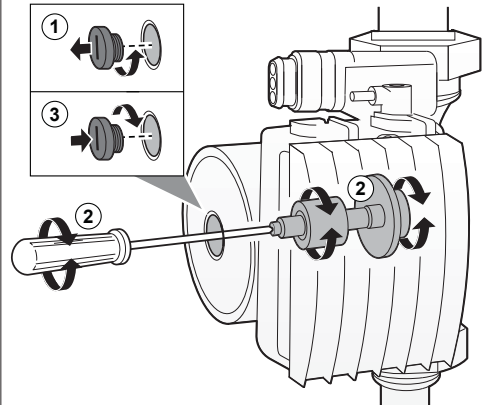
| Mulige årsaker | Korrigerende tiltak |
|---|--|
| Hvis enheten har vært avslått en lengre periode kan det være at kalk blokkerer rotoren på pumpen. | <p>Fjern skruen til statorkapselen og bruk en skrutrekker til å vri den kjeramiske akselen til rotorene frem og tilbake til rotoren er avblokkert.^(a)</p> <p>Merk: IKKE bruk for mye kraft.</p>  |

^(a) Hvis du ikke kan avblokkere rotoren på pumpen på denne måten blir du nødt til å demontere pumpen og dreie rotoren manuelt.

13.3.6 Symptom: Pumpen lager støy (hulrom)

| Mulige årsaker | Korrigerende tiltak |
|------------------------|---|
| Det er luft i systemet | Luft ut manuelt (se " Slik utfører du en manuell luftrensing " [▶ 201]) eller bruk den automatiske luftrensefunksjonen (se " Slik gjennomfører du en automatisk luftrensing " [▶ 202]). |

| Mulige årsaker | Korrigerende tiltak |
|---|--|
| Vanntrykket ved pumpeinntaket er for lavt | Kontroller og sørg for at: <ul style="list-style-type: none"> ▪ Vanntrykket er >1 bar. ▪ Vanntrykksensoren er ikke ødelagt. ▪ Ekspansjonskaret er IKKE ødelagt. ▪ Ventilen (hvis montert) til vannkretsen mot ekspansjonskaret er åpen. ▪ Ekspansjonskarets fortrykksinnstilling er riktig (se "7.1.4 Endre ekspansjonskarets fortrykk" [▶ 79]). |

13.3.7 Symptom: Trykkavlastningsventilen åpnes

| Mulige årsaker | Korrigerende tiltak |
|---|--|
| Ekspansjonskaret er ødelagt | Skift ut ekspansjonskaret. |
| Ventilen (hvis montert) til vannkretsen mot ekspansjonskaret er lukket. | Åpne ventilen. |
| Vannvolumet i installasjonen er for høyt | Kontroller at vannvolumet i installasjonen er under maksimal tillatt verdi (se " 7.1.3 Slik kontrollerer du vannvolumet og strømningshastigheten " [▶ 76] og " 7.1.4 Endre ekspansjonskarets fortrykk " [▶ 79]). |
| Vannkretshodet er for høyt | Vannkretshodet er forskjellen i høyde mellom innendørsenheten og høyeste punkt i vannkretsen. Hvis innendørsenheten er plassert på det høyeste punktet i installasjonen, vurderes installeringshøyden å være 0 m. Maksimalt vannkretshode er 10 m. Undersøk installeringskravene. |

13.3.8 Symptom: Avlastningsventilen for vanntrykk lekker

| Mulige årsaker | Korrigerende tiltak |
|--|--|
| Smuss blokkerer utløpet på avlastningsventilen for vanntrykk | Undersøk om trykkavlastningsventilen fungerer korrekt ved å vri den røde knasten på ventilen mot klokken: <ul style="list-style-type: none"> ▪ Kontakt forhandleren hvis du IKKE hører en klapelyd. ▪ Hvis det renner ut vann fra enheten, stenger du først avstengningsventilene for både vanninntaket og vannutløpet, og deretter kontakter du forhandleren. |

13.3.9 Symptom: Rommet blir IKKE tilstrekkelig oppvarmet ved lave utendørstemperaturer

| Mulige årsaker | Korrigerende tiltak |
|--|---|
| Drift av ekstravarmen er ikke aktivert | <p>Undersøk følgende:</p> <ul style="list-style-type: none"> ▪ Driftsmodus for ekstravarmer er aktivert. Gå til: [9.3.8]: Installeringsinnst. > Ekstravarmer > Drift [4-00] ▪ Ekstravarmens overstrømkrets bryter er på. Hvis ikke slår du den på igjen. ▪ Ekstravarmens varmevern er IKKE aktivert. Hvis det er det, kontroller følgende og trykk deretter på nullstillingsknappen i bryterboksen: <ul style="list-style-type: none"> - Vanntrykket - Om det er luft i systemet - Luftrensingsoperasjonen |
| Ekvilibrumtemperaturen for ekstravarmen er ikke riktig konfigurert | <p>Øk ekvilibrumtemperaturen for å aktivere drift av ekstravarmen ved høyere utendørstemperatur.</p> <p>Gå til: [9.3.7]: Installeringsinnst. > Ekstravarmer > Ekvilibrumtemperatur [5-01]</p> |
| Det er luft i systemet. | <p>Utfør luftrensing manuelt eller automatisk. Se luftrensingsfunksjonen i kapittelet "10 lgangsetting" [▶ 198].</p> |
| For mye varmepumpekapasitet brukes for oppvarming av husholdningsvarmtvann | <p>Kontroller at innstillingene for Prioritert romoppvarming er riktig konfigurert:</p> <ul style="list-style-type: none"> ▪ Kontroller at Prioritert romoppvarming er aktivert. Gå til [9.6.1]: Installeringsinnst. > Balansering > Prioritert romoppvarming [5-02] ▪ Øk "temperatur for prioritert romoppvarming" for å aktivere drift av ekstravarmen ved høyere utendørstemperatur. Gå til [9.6.3]: Installeringsinnst. > Balansering > Prioritert temperatur [5-03] |

13.3.10 Symptom: Trykket ved tappepunktet er midlertidig uvanlig høyt

| Mulige årsaker | Korrigerende tiltak |
|---|--|
| Defekt eller blokkert trykkavlastningsventil. | <ul style="list-style-type: none"> ▪ Skyll og rengjør hele tanken, medregnet røropplegget mellom trykkavlastningsventilen og kaldtvannsløpet. ▪ Skift ut trykkavlastningsventilen. |

13.3.11 Symptom: Tankdesinfiseringsfunksjonen er IKKE riktig fullført (AH-feil)

| Mulige årsaker | Korrigerende tiltak |
|--|--|
| Desinfeksjonsfunksjonen ble avbrutt pga. tapping av husholdningsvarmtvann | Programmer oppstart av desinfeksjonsfunksjonen for et tidspunkt INGEN tapping av husholdningsvarmtvann er forventet de neste 4 timer. |
| Omfattende tapping av husholdningsvarmtvann skjedde nylig før den programmerte oppstarten av desinfeksjonsfunksjonen | <p>Hvis Tank > Oppvarmingsmodus modusen Kun gjenoppv. eller Plan + gjenoppvarming er valgt i [5.6], anbefales det å programmere oppstart av desinfiseringsfunksjonen minst 4 timer senere enn siste forventede omfattende tapping av husholdningsvarmtvann. Denne oppstarten kan angis av installatørinnstillinger (desinfeksjonsfunksjon).</p> <p>Hvis Tank > Oppvarmingsmodus modusen Kun plan er valgt i [5.6], anbefales det å programmere en Øko-handling 3 timer før planlagt oppstart av desinfeksjonsfunksjonen for å forvarme tanken.</p> |
| Desinfeksjonen ble stanset manuelt: [C.3] Drift > Tank ble slått av under desinfeksjon. | Du skal IKKE stanse driften av tanken under desinfeksjon. |

13.4 Løse problemer basert på feilkoder

Hvis enheten får problemer, viser brukergrensesnittet en feilkode. Det er viktig å forstå problemet og iverksette tiltak før du tilbakestiller feilkoden. Dette bør gjøres av en kvalifisert installatør eller av din lokale forhandler.

Dette kapittelet gir en oversikt over de fleste mulige feilkoder og beskrivelsene slik de vises i brukergrensesnittet.

**INFORMASJON**

Se i servicehåndboken for:

- Full feilkodeliste
- Mer detaljerte retningslinjer for feilsøking av hver feil

13.4.1 Vise hjelpeteksten ved eventuell feil

Hvis det inntreffer en feil, vil følgende bli vist i hjem-skjermen, avhengig av alvorlighetsgraden:



















- : Feil
- : Feilfunksjon

Du kan få en kort og en lang beskrivelse av feilen på følgende måte:































| | | |
|----------|--|---|
| 1 | Trykk på venstre dreieskive for å åpne hovedmenyen og gå til Har feilfunksjon . Resultat: En kort beskrivelse av feilen og feilkoden vises på skjermen. |  |
| 2 | Trykk på ? i feil-skjermen. Resultat: En lang beskrivelse av feilen vises på skjermen. | ? |













13.4.2 Feilkoder: oversikt

Feilkoder for enheten

| Feilkode | Beskrivelse |
|----------|---|
| 7H-01 |  Problem med vannstrøm |
| 7H-04 |  Problem med vannstrøm under produksjon av husholdningsvarmtvann |
| 7H-05 |  Problem med vannstrøm under oppvarming/sampling |
| 7H-06 |  Problem med vannstrøm under kjøling/avriming |
| 80-01 |  Problem med returvannets temperatursensor |
| 81-00 |  Problem med sensor for utslippsvanntemperatur |
| 81-01 |  Avvik ved blandet vanntermistor. |
| 81-06 |  Avvik termistor for innløpsvanntemperatur (innendørsenhet) |
| 89-01 |  Varmeveksler frosset (under avriming) |
| 89-02 |  Varmeveksler frosset (ikke under avriming) |
| 89-03 |  Varmeveksler frosset (under avriming) |
| 8F-00 |  Unormal økning i utslippsvanntemperatur (VVB) |
| 8H-00 |  Unormal økning i utslippsvanntemperatur |
| 8H-01 |  Overoppheting blandet vannkrets |
| 8H-02 |  Overoppheting blandet vannkrets (termostat) |
| 8H-03 |  Overoppheting vannkrets (termostat) |
| A1-00 |  Problem med null kryssdetektering |
| A5-00 |  OU: Problem med høytrykks toppkutt / frostbeskyttelsesproblem |
| AA-01 |  Ekstravarmer er overopphetet |

| Feilkode | Beskrivelse |
|----------|---|
| AC-00 |  Tilleggsvarmer overopphetet |
| AH-00 |  Tankdesinfiseringsfunksjonen ikke korrekt fullført |
| AJ-03 |  For lang oppvarmingstid påkrevd for VVB |
| C0-00 |  Feil med strømningsensor |
| C4-00 |  Problem med varmevekslerens temperatursensor |
| C5-00 |  Avvik varmevekslertermistor |
| CJ-02 |  Problem med romtemperatursensor |
| E1-00 |  OU: Kretskort defekt |
| E2-00 |  Feil ved deteksjon av lekkasjestrøm |
| E3-00 |  OU: Aktivering av høytrykksbryter (HPS) |
| E3-24 |  Avvik høytrykksbryter |
| E4-00 |  Avvik sugetrykk |
| E5-00 |  OU: Overoppheting av inverter for kompressormotor |
| E6-00 |  OU: Kompressoroppstart defekt |
| E7-00 |  OU: Feil med utendørsenhetens viftemotor |
| E8-00 |  OU: Strømtilførsel har overspenning |
| E9-00 |  Feil ved elektronisk ekspansjonsventil |
| EA-00 |  OU: Omkoblingsproblem kjøling/oppvarming |
| EC-00 |  Unormal økning av tanktemperatur |
| EC-04 |  Forvarming av tank |
| F3-00 |  OU: Feil ved utløpsrørets temperatur |
| F6-00 |  OU: Unormalt høyt trykk i kjøling |
| FA-00 |  OU: Unormalt høyt trykk, aktivering av HPS |
| H0-00 |  OU: Problem med spennings-/strømsensor |
| H1-00 |  Problem med ekstern temperatursensor |
| H3-00 |  OU: Feil ved høytrykksbryter (HPS) |
| H4-00 |  Feil ved lavtrykksbryter |
| H5-00 |  Feil ved kompressorens overbelastningsbeskyttelse |
| H6-00 |  OU: Feil ved posisjonsdetekteringssensor |
| H8-00 |  OU: Feil ved kompressorens inngangssystem (CT) |
| H9-00 |  OU: Feil ved utendørslufttermistor |

| Feilkode | Beskrivelse |
|----------|---|
| HC-00 |  Problem med tanktemperatursensor |
| HC-01 |  Problem med andre tanktemperatursensor |
| HJ-10 |  Avvik i vanntrykksensor |
| J3-00 |  OU: Feil ved utløpsrørets termistor |
| J3-10 |  Avvik termistor for kompressorport |
| J5-00 |  Feil ved sugerørets termistor |
| J6-00 |  OU: Feil ved varmevekslerens termistor |
| J6-07 |  OU: Feil ved varmevekslerens termistor |
| J6-32 |  Avvik termistor for turvanntemperatur (utendørsenhet) |
| J6-33 |  Sensorkommunikasjonsfeil |
| J8-00 |  Feil ved kjølemiddelets termistor |
| JA-00 |  OU: Feil ved høytrykksensor |
| JC-00 |  Avvik i lavtrykksensor |
| JC-01 |  Avvik fordampetrykk |
| L1-00 |  Feil ved INV PCB |
| L3-00 |  OU: Problem med temperaturstigning i elektroboks |
| L4-00 |  OU: Feil med temperaturstigning på kjøleribbe |
| L5-00 |  OU: Momentan overstrøm (DC) på inverter |
| L8-00 |  Feil utløst av terminalbeskyttelse i inverter-PCB |
| L9-00 |  Hindring av kompressorlås |
| LC-00 |  Feil i utendørsenhetens kommunikasjonssystem |
| P1-00 |  Ubalanse i strømforsyning med åpen fase |
| P3-00 |  Avvik DC-strøm |
| P4-00 |  OU: Feil med kjøleribbens temperatursensor |
| PJ-00 |  Manglende samsvar for kapasitetsinnstilling |
| U0-00 |  OU: Mangel på kjølemedium |
| U1-00 |  Feil ved omvendt fase/åpen fase |
| U2-00 |  OU: Feil på strømforsyningens spenning |
| U3-00 |  Funksjon for betongtørking under gulvoppvarming ikke korrekt fullført |
| U4-00 |  Kommunikasjonsproblem innendørs-/utendørsenhet |
| U5-00 |  Kommunikasjonsproblem med brukergrensesnitt |

| Feilkode | Beskrivelse |
|----------|--|
| U7-00 |  OU: Svikt i overføring mellom hoved-CPU - INV CPU |
| U8-01 |  Forbindelse til LAN-adapter brutt |
| U8-02 |  Forbindelse til romtermostat brutt |
| U8-03 |  Ingen forbindelse med romtermostaten |
| U8-04 |  Ukjent USB-enhet |
| U8-05 |  Filfeil |
| U8-07 |  P1P2 kommunikasjonsfeil |
| UA-00 |  Samsvarsproblem innendørsenhet, utendørsenhet |
| UA-16 |  Kommunikasjonsproblem utvidelse/hydro |
| UA-17 |  Problem med tanktype |
| UA-21 |  Problem med samsvar utvidelse/hydro |
| UF-00 |  Omvendt rørtilkobling eller feil kommunikasjonskabling detektert |

**INFORMASJON**

Hvis en AH-feilkode, uten avbrudd i desinfeksjonsfunksjonen, oppstod på grunn av tapping av husholdningsvarmtvann, er følgende tiltak anbefalt:

- Når modus **Kun gjenoppv.** eller **Plan + gjenoppvarming** er valgt, anbefales det å programmere oppstart av desinfeksjonsfunksjonen minst 4 timer senere enn siste forventede omfattende tapping av husholdningsvarmtvann. Denne oppstarten kan angis av installatørinnstillinger (desinfeksjonsfunksjon).
- Når modusen **Kun plan** er valgt, anbefales det å programmere en **Øko**-handling 3 timer før planlagt oppstart av desinfeksjonsfunksjonen for å forvarme tanken.

**MERKNAD**

Når minimum vannstrøm er lavere enn beskrevet i tabellen nedenfor, vil enheten midlertidig stoppe driften og brukergrensesnittet vil vise feilen 7H-01. Etter noe tid, vil denne feilen nullstille automatisk og enheten vil gjenoppta driften.

Minimum påkrevd strømningshastighet

25 l/min

**INFORMASJON**

Feilen AJ-03 nullstilles automatisk fra det øyeblikk det foreligger normal tankoppvarming.

**INFORMASJON**

Hvis en U8-04-feil inntreffer, kan feilen tilbakestilles etter en vellykket programvareoppdatering. Hvis programvareoppdateringen ikke er vellykket, kontroller at din USB-enhet har FAT32-format.

**INFORMASJON**

Brukergrensesnittet for innendørsenhet viser hvordan du tilbakestiller en feilkode.

14 Kassering



MERKNAD

Systemet må IKKE demonteres på egen hånd. Systemet må demonteres og kjølemiddelet, oljen og eventuelle andre deler MÅ tas hånd om i overensstemmelse med aktuell lovgivning. Anleggene MÅ håndteres ved et spesialanlegg for gjenbruk, resirkulering og gjenvinning.

I dette kapittelet

14.1 Slik gjenvinner du kjølemiddel..... 228

14.1 Slik gjenvinner du kjølemiddel

Når du kaster utendørsenheten må du gjenvinne kjølemiddelet.

- Bruk serviceporten (**a**) til å gjenvinne kjølemiddelet.
- Kontroller at ventilene (**Y1E**, **Y3E**, **Y2S**, **Y3S**, **Y4S**) er åpne. Hvis de ikke er åpne under gjenvinning av kjølemiddel, vil kjølemiddel bli værende i enheten.

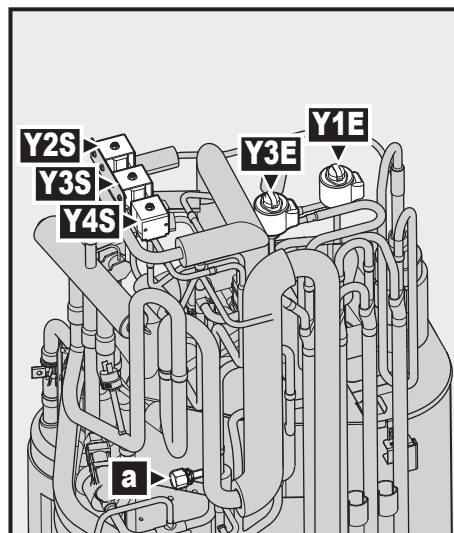

- a** Serviceport 5/16" flens
- Y1E** Elektronisk ekspansjonsventil (hoved)
- Y3E** Elektronisk ekspansjonsventil (injeksjon)
- Y2S** Solenoidventil (lavtrykk-bypass)
- Y3S** Solenoidventil (varmgass-bypass)
- Y4S** Solenoidventil (væskeinjeksjon)

For å åpne ventiler når strøm er PÅ



ADVARSEL

Roterende vifte. Før du slår PÅ eller utfører service på utendørsenheten, kontroller at utslippsristen dekker viften som en beskyttelse mot en roterende vifte. Se:

- "6.3.6 Installere utslippsristen" [▶ 68]
- "6.3.7 Fjerne utslippsristen og sette risten på et sikkert sted" [▶ 69]

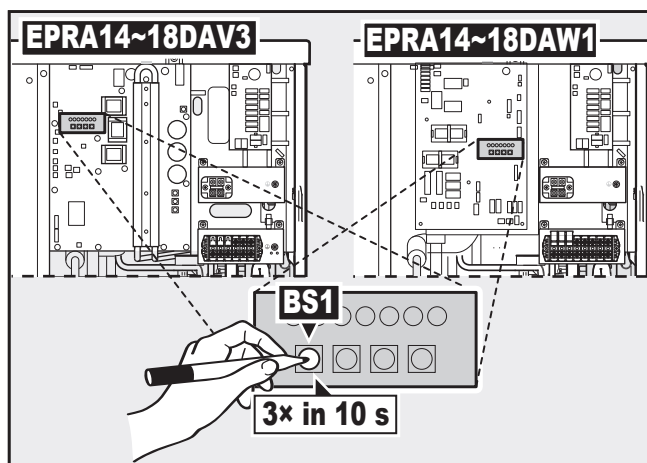

a Trykknapp

- 1 Sørg for at enheten ikke kjører.
- 2 Aktiver vakuüm/gjenvinningsmodus ved å trykke **BS1** 3 ganger i løpet av 10 sekunder. Trykk på **BS1** med en isolert pinne (som f.eks. en kulepenn) for å unngå å ta på strømførende elementer.

Resultat: Enheten åpner alle nødvendige ventiler.

- 3 Etter gjenvinning av kjølemiddel deaktiverer du vakuüm/gjenvinningsmodus ved å trykke **BS1** 3 ganger i løpet av 10 sekunder.

For å åpne ventiler når strøm er AV

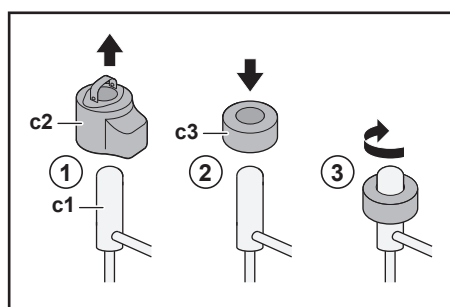

- c1 Elektronisk ekspansjonsventil / solenoidventil
- c2 EEV-spole
- c3 EEV-magnet

- 1 Fjern EEV-spolen (**c2**).
- 2 Skyv en EEV-magnet (**c3**) over ekspansjonsventilen / solenoidventilen (**c1**).
- 3 Vri EEV-magneten med klokken til fullstendig åpen posisjon på ventilen. Hvis du ikke er sikker på hva som er åpen posisjon, vri ventilen til midtposisjonen slik at kjølemiddel kan passere.

15 Tekniske data

Et **delsett** med de nyeste tekniske dataene er tilgjengelig på det lokale nettstedet til Daikin (tilgjengelig for alle). Det **komplette settet** med de nyeste tekniske dataene er tilgjengelig på Daikin Business Portal (kreves godkjenning).

I dette kapitlet

| | | |
|------|--|-----|
| 15.1 | Serviceplass: Utendørsanlegg..... | 231 |
| 15.2 | Rørledningsskjema: Utendørsanlegg | 232 |
| 15.3 | Rørledningsskjema: Innendørsanlegg | 233 |
| 15.4 | Koblingskjema: Utendørsanlegg | 234 |
| 15.5 | Koblingskjema: Innendørsanlegg..... | 239 |

15.1 Serviceplass: Utendørsanlegg

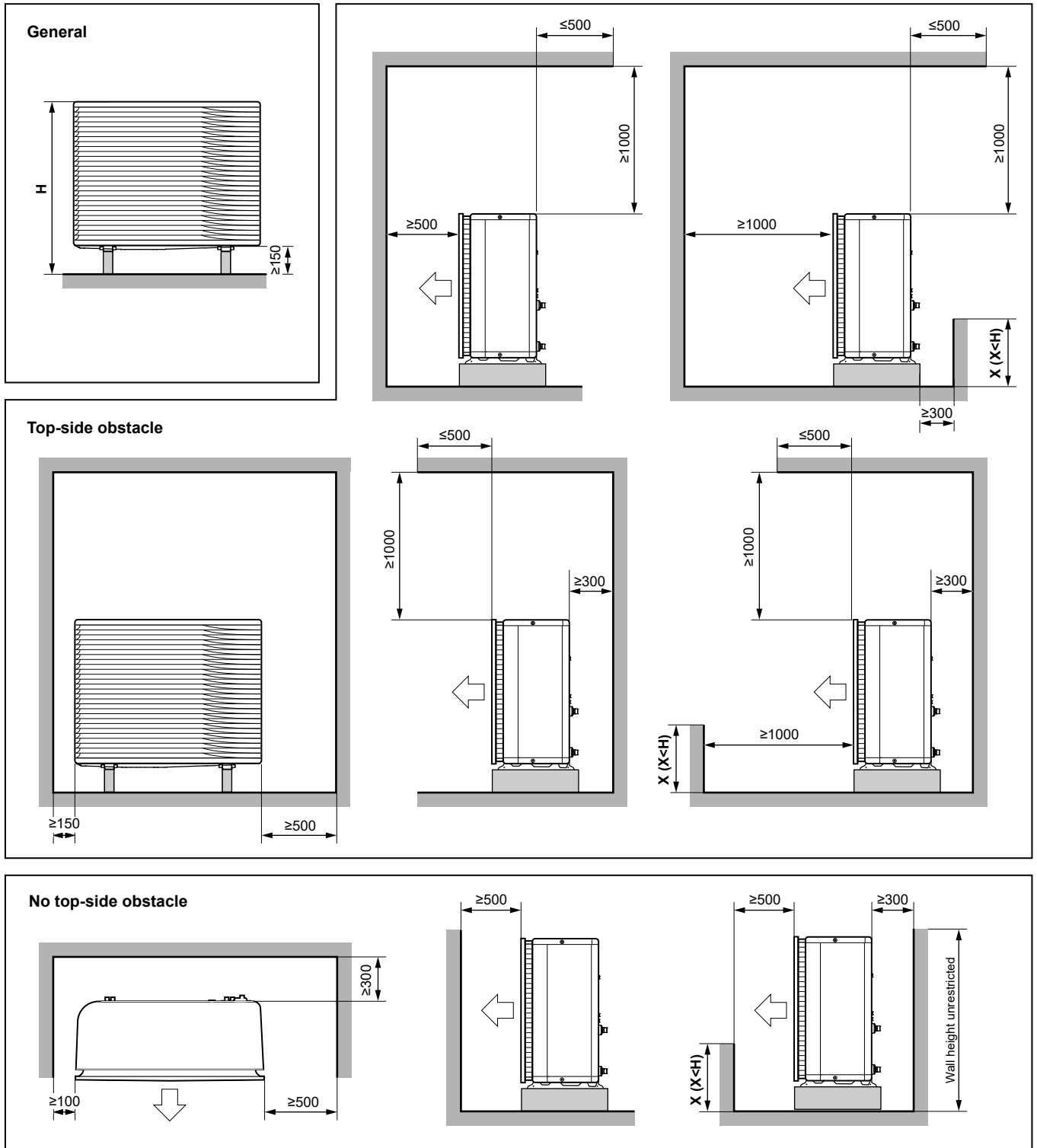

(mm)

3D124412

| Engelsk | Oversettelse |
|--------------------------|-------------------------------|
| General | Generelt |
| No top-side obstacle | Ingen blokkering på toppsiden |
| Top-side obstacle | Blokkering på toppside |
| Wall height unrestricted | Vegghøyde ubegrenset |

15.2 Rørledningsskjema: Utendørsanlegg

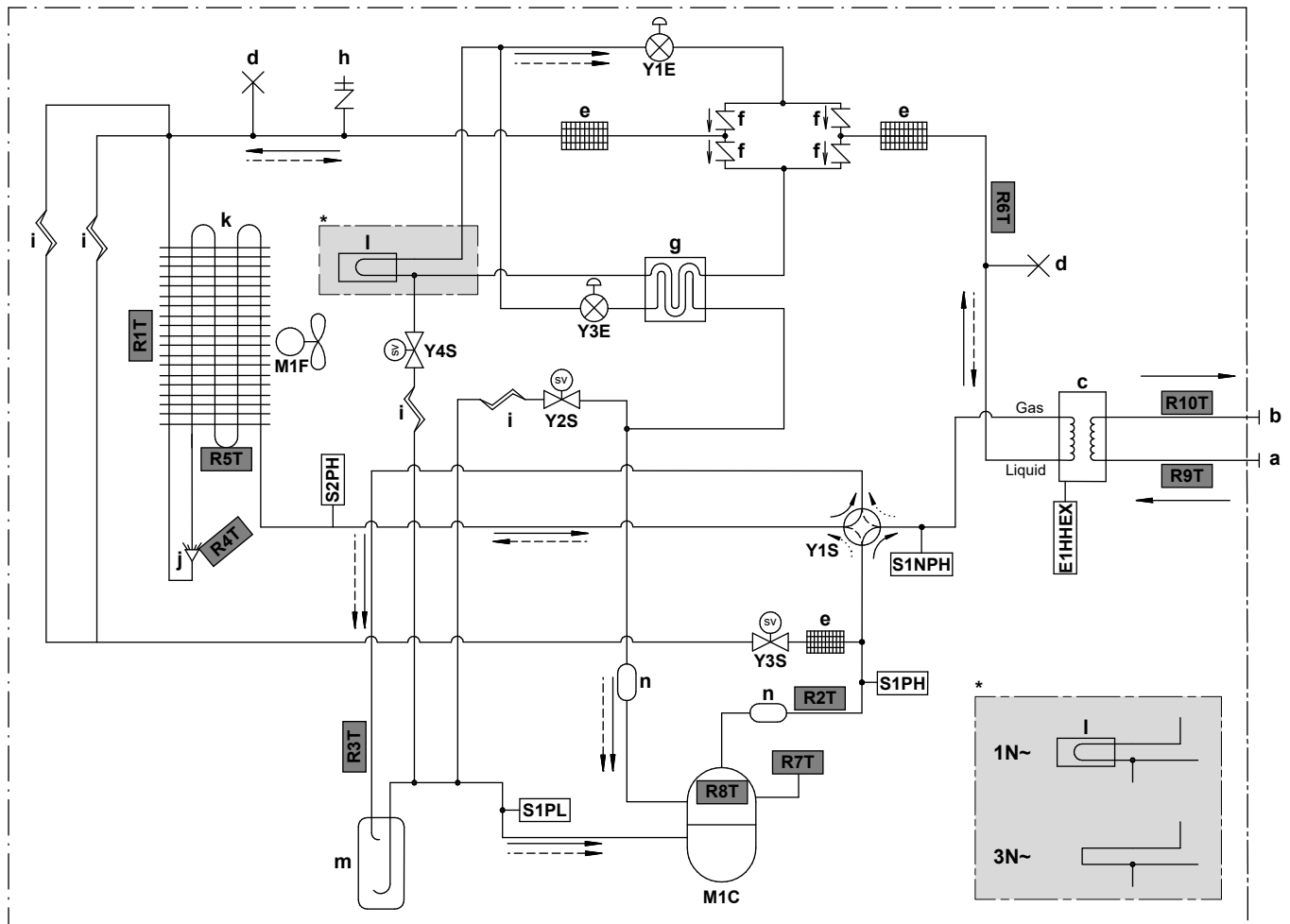

3D124079C

- Gas** Gass
Liquid Væske
- a** Vann INN (skrukobling, hann, 1")
b Vann UT (skrukobling, hann, 1")
c Platevarmeveksler
d Klemte rør
e Kjølemiddelfilter
f 1-veisventil
g Økonomivarmeveksler
h Serviceport 5/16" flens
i Kapillarrør
j Fordeler
k Luftvarmeveksler
l Kretskortkjøling
m Akkumulator
n Lyddemper
- E1HHEX** Varmer for platevarmeveksler
M1C Kompressor
M1F Viftemotor
S1PH Høytrykksbryter (5,6 MPa)
S2PH Høytrykksbryter (4,17 MPa)
S1PL Lavtrykksbryter
S1NPH Høytrykksbryter
- Y1E** Elektronisk ekspansjonsventil (hoved)
Y3E Elektronisk ekspansjonsventil (injeksjon)
Y1S Solenoidventil (4-veisventil)
Y2S Solenoidventil (lavtrykk-bypass)
Y3S Solenoidventil (varmgass-bypass)
Y4S Solenoidventil (væskeinjeksjon)



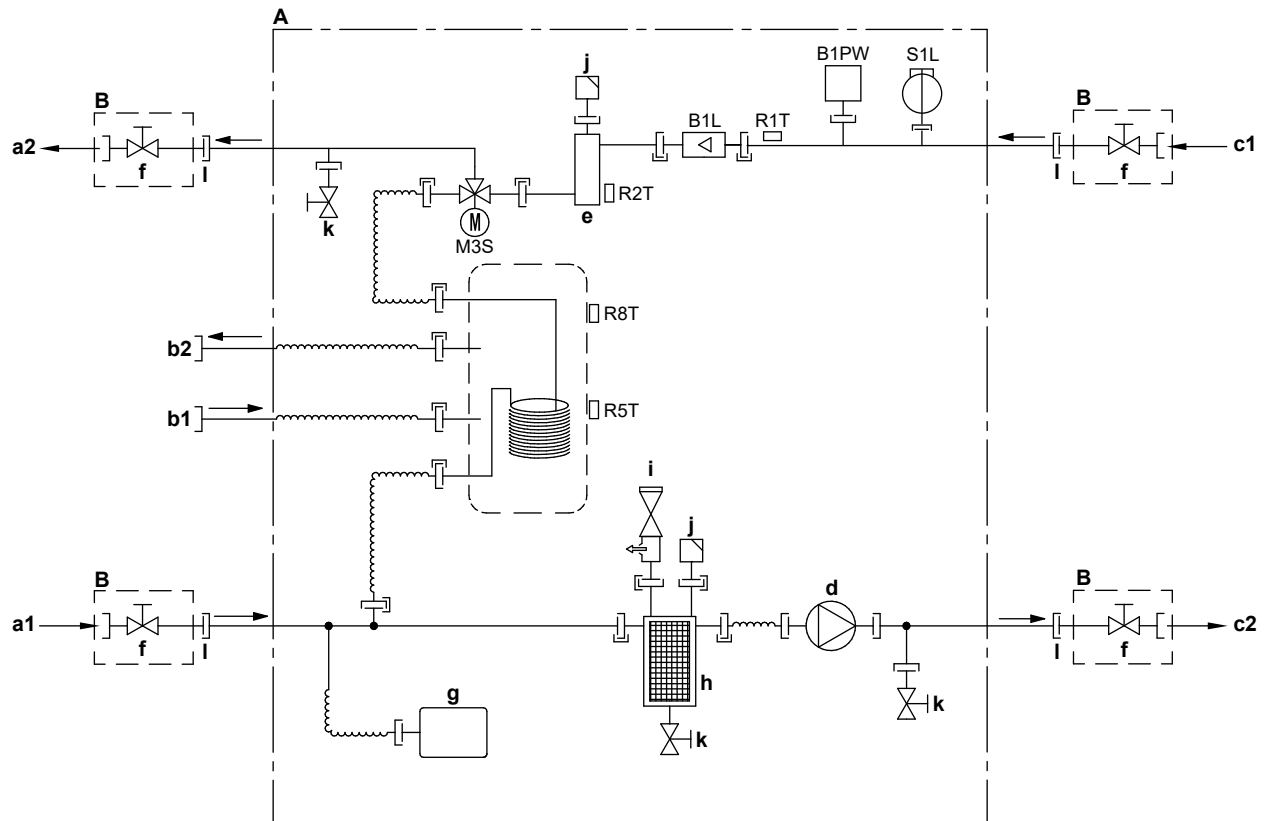

- Termistorer:**
- R1T** Utendørs luft
R2T Kompressorens utløp
R3T Kompressorinnsugning
R4T Luftvarmeveksler, fordelers
R5T Luftvarmeveksler, midten
R6T Kjølemiddel i væskeform
R7T Kompressorhus
R8T Kompressorport
R9T Inntaksvann
R10T Utslippsvann

- Kjølemiddelstrøm:**
- Oppvarming
 - - - Kjøling

15.3 Rørlednings skjema: Innendørsanlegg



3D120611A





- A** Innendørsenhet
- B** Lokalt installert
- a1** Romoppvarmingsvann INN
- a2** Romoppvarmingsvann UT
- b1** Husholdningsvarmtvann: kaldt vann INN, løs mutter 3/4"
- b2** Husholdningsvarmtvann: varmt vann UT, løs mutter 3/4"
- c1** Tilkobling for vann INN
- c2** Tilkobling for vann UT
- d** Pumpe
- e** Ekstravärmer
- f** Avstengningsventil, hann-hunn 1"
- g** Ekspansjonskar
- h** Magnetisk filter/smusseseparator
- i** Sikkerhetsventil
- j** Luftrensing
- k** Tappeventil
- l** Løs mutter 1"
- B1L** Flytsensor
- B1PW** Romoppvarmings vanntrykksensor
- M3S** 3-veisventil (romoppvarming/husholdningsvarmtvann)
- R1T** Termistor (vann INN)
- R2T** Termistor (ekstravärmer – vann UT)
- R5T, R8T** Termistor (tank)
- S1L** Strømningsbryter
-  Skruetilkopling
-  Konisk tilkobling
-  Hurtigkopling
-  Slaglodde tilkopling

15.4 Koblingsskjema: Utendørsanlegg

Koblingsskjemaet leveres med anlegget, og står på innsiden av dekselet til bryterboksen.

| Engelsk | Øversettelse |
|---------------------------------|--|
| Electronic component assembly | Elektronikkomponentgruppe |
| Front side view | Forsiden vist |
| Indoor | Innendørs |
| OFF | AV |
| ON | PÅ |
| Outdoor | Utendørs |
| Position of compressor terminal | Posisjonen til kompressorterminalen |
| Position of elements | Plassering av elementer |
| Rear side view | (kun for W1-modeller) Baksiden vist |
| Right side view | Høyre side vist |
| See note *** | Se merknad *** |

Merknader:

| | | |
|---|---|------------------------|
| 1 | Symboler: | |
| | L | Strømførende |
| | N | Nøytral |
| |  | Vernejording |
| |  | Støyfri jord |
| |  | Lokalt ledningsopplegg |
| | == | Valg |
| |  | Terminalstripe |
| |  | Terminal |
| |  | Kontakt |
| |  | Tilkopling |

| | | |
|---|--|---------|
| 2 | Farger: | |
| | BLK | Svart |
| | RED | Rød |
| | BLU | Blå |
| | WHT | Hvit |
| | GRN | Grønn |
| | YLW | Gul |
| | PNK | Rosa |
| | ORG | Oransje |
| | GRY | Grå |
| | BRN | Brun |
| 3 | Dette koblingsskjemaet gjelder bare utendørsenheten. | |
| 4 | Under drift, ikke kortslutt beskyttelsesinnretningene S1PH, S2PH og S1PL. | |
| 5 | Se kombinasjonstabellen og installeringshåndboken for hvordan du kobler ledningene til X6A, X41A og X2M. | |
| 6 | Fabrikkinnstilling for alle bryter er AV, ikke endre innstillingen av velgerbryteren (DS1). | |
| 7 | (kun for W1-modeller) Ferrittkjerne Z8C består av 2 separate kjernedeler. | |

Undertekst for V3-modeller:

| | |
|------------------|-------------------------------------|
| A1P | Kretskort (hoved) |
| A2P | Kretskort (støyfilter) |
| A3P | Kretskort (lekkasjestrøm) |
| A4P | Kretskort (ACS) |
| A5P | Kretskort (flash) |
| BS1~BS4 (A1P) | Trykknappbryter |
| C1~C4 (A1P, A2P) | Kondensator |
| DS1 (A1P) | DIP-bryter |
| E1H | Dreneringsrørvarmer (kjøpes lokalt) |
| E1HHEX~E3HHEX | Varmere for platevarmeveksler |
| F1U | Feltsikring (kjøpes lokalt) |
| F1U~F4U (A2P) | Sikring |
| F6U (A1P) | Sikring (T 5,0 A / 250 V) |
| H1P~H7P (A1P) | Lysdiode (servicemonitor, oransje) |
| HAP (A1P) | Lysdiode (servicemonitor, grønn) |
| K1R (A1P) | Magnetisk relé (Y1S) |
| K1R (A4P) | Magnetisk relé (E1HHEX~E3HHEX) |
| K2R (A1P) | Magnetisk relé (Y2S) |

| | |
|----------------------|---|
| K2R (A4P) | Magnetisk relé (E1H) |
| K3R (A1P) | Magnetisk relé (Y3S) |
| K4R (A1P) | Magnetisk relé (E1HC) |
| K10R (A1P) | Magnetisk relé |
| K11M (A1P) | Magnetisk kontaktor |
| K13R~K15R (A1P, A2P) | Magnetisk relé |
| L1R~L3R (A1P) | Reaktor |
| M1C | Kompressormotor |
| M1F | Viftemotor |
| PS (A1P) | Svitsjet strømforsyning |
| Q1DI | Jordfeilbryter (30 mA) (kjøpes lokalt) |
| R1~R5 (A1P, A2P) | Resistor |
| R1T | Termistor (utendørs luft) |
| R2T | Termistor (kompressorens utløp) |
| R3T | Termistor (kompressorinnsug) |
| R4T | Termistor (luftvarmeveksler, fordeler) |
| R5T | Termistor (luftvarmeveksler, i midten) |
| R6T | Termistor (kjølemiddelvæske) |
| R7T | Termistor (kompressorhus) |
| R8T | Termistor (kompressorport) |
| R9T | Termistor (inntaksvann) |
| R10T | Termistor (utløpsvann) |
| R11T | Termistor (ribbe) |
| RC (A2P) | Signalmottakerkrets |
| S1NPH | Høytrykkssensor |
| S1PH, S2PH | Høytrykksbryter |
| S1PL | Lavtrykksbryter |
| T1A | Strømtransformator |
| TC (A2P) | Signaltransmisjonskrets |
| V1D~V4D (A1P) | Diode |
| V1R (A1P) | IGBT-strømmodul |
| V2R (A1P) | Diodemodul |
| V1T~V3T (A1P) | Isolert port på topolet transistor (IGBT) |
| X1M, X2M | Terminalstripe |
| Y1E | Elektronisk ekspansjonsventil (hoved) |
| Y3E | Elektronisk ekspansjonsventil (injeksjon) |
| Y1S | Solenoidventil (4-veisventil) |
| Y2S | Solenoidventil (lavtrykk-bypass) |

| | |
|--------------------|----------------------------------|
| Y3S | Solenoidventil (varmgass-bypass) |
| Y4S | Solenoidventil (væskeinjeksjon) |
| Z1C~Z11C | Støyfilter (ferrittkjerne) |
| Z1F~Z6F (A1P, A2P) | Støyfilter |

Undertekst for W1-modeller:

| | |
|--------------------|--|
| A1P | Kretskort (hoved) |
| A2P | Kretskort (støyfilter) |
| A3P | Kretskort (lekkasjestrøm) |
| A4P | Kretskort (ACS) |
| A5P | Kretskort (vekselretter) |
| BS1~BS4 (A1P) | Trykknappbryter |
| C1~C3 (A2P) | Kondensator |
| DS1 (A1P) | DIP-bryter |
| E1H | Dreneringsrørvarmer (kjøpes lokalt) |
| E1HHEX | Varmer for platevarmeveksler |
| F1U | Feltsikring (kjøpes lokalt) |
| F1U~F7U (A1P, A2P) | Sikring |
| H1P~H7P (A1P) | Lysdiode (servicemonitor, oransje) |
| HAP (A1P, A2P) | Lysdiode (servicemonitor, grønn) |
| K1R (A1P) | Magnetisk relé (Y1S) |
| K1R (A2P) | Magnetisk relé |
| K1R (A4P) | Magnetisk relé (E1HHEX) |
| K2R (A1P) | Magnetisk relé (Y2S) |
| K2R (A4P) | Magnetisk relé (E1H) |
| K3R (A1P) | Magnetisk relé (Y3S) |
| K4R (A1P) | Magnetisk relé (E1HC) |
| K2M, K11M (A2P) | Magnetisk kontaktor |
| L1R~L4R | Reaktor |
| M1C | Kompressormotor |
| M1F | Viftemotor |
| PS (A2P) | Svitsjet strømforsyning |
| Q1DI | Jordfeilbryter (30 mA) (kjøpes lokalt) |
| R1, R2 (A2P) | Resistor |
| R1T | Termistor (utendørs luft) |
| R2T | Termistor (kompressorens utløp) |
| R3T | Termistor (kompressorinnsug) |
| R4T | Termistor (luftvarmeveksler, fordeler) |
| R5T | Termistor (luftvarmeveksler, i midten) |

| | |
|--------------------|---|
| R6T | Termistor (kjølemiddelvæske) |
| R7T | Termistor (kompressorhus) |
| R8T | Termistor (kompressorport) |
| R9T | Termistor (inntaksvann) |
| R10T | Termistor (utløpsvann) |
| R11T | Termistor (ribbe) |
| S1NPH | Høytrykksensor |
| S1PH, S2PH | Høytrykksbryter |
| S1PL | Lavtrykksbryter |
| T1A | Strømtransformator |
| V1R, V2R (A2P) | IGBT-strømodul |
| V3R (A2P) | Diodemodul |
| X1M, X2M | Terminalstripe |
| Y1E | Elektronisk ekspansjonsventil (hoved) |
| Y3E | Elektronisk ekspansjonsventil (injeksjon) |
| Y1S | Solenoidventil (4-veisventil) |
| Y2S | Solenoidventil (lavtrykk-bypass) |
| Y3S | Solenoidventil (varmgass-bypass) |
| Y4S | Solenoidventil (væskeinjeksjon) |
| Z1C~Z10C | Støyfilter (ferrittkjerne) |
| Z1F~Z4F (A1P, A3P) | Støyfilter |

15.5 Koblingsskjema: Innendørsanlegg

Se det interne koblingsskjemaet som følger med enheten (på innsiden av dekselet på bryterboksen til innendørsenheten). Forkortelsene som er benyttet, står oppført nedenfor.

Kontrollpunkter før oppstart av enheten

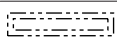
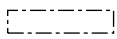
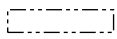
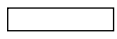
| Engelsk | Øversettelse |
|---|--|
| Notes to go through before starting the unit | Kontrollpunkter før oppstart av enheten |
| X1M | Hovedterminal |
| X2M | Terminal for lokalt ledningsopplegg for vekselstrøm |
| X5M | Terminal for lokalt ledningsopplegg for likestrøm |
| X6M | Terminal for strømforsyning til ekstravarmer |
| ----- | Jordledninger |
| ----- | Kjøpes lokalt |
| ① | Flere mulige ledningsopplegg |
|  | Valg |
|  | Ikke montert i bryterboks |
|  | Ledningsopplegg avhengig av modell |
|  | KRETSKORT |
| Note 1: Connection point of the power supply for the BUH should be foreseen outside the unit. | Merknad 1: Tilkoblingspunkt for strømforsyningen til ekstravarmer bør monteres utenfor enheten. |
| Backup heater power supply | Strømforsyning for ekstravarmer |
| <input type="checkbox"/> 6T1 (3~, 230 V, 6 kW) | <input type="checkbox"/> 6T1 (3~, 230 V, 6 kW) |
| <input type="checkbox"/> 6V (1N~, 230 V, 6 kW) | <input type="checkbox"/> 6V (1N~, 230 V, 6 kW) |
| <input type="checkbox"/> 6WN/9WN (3N~, 400 V, 6/9 kW) | <input type="checkbox"/> 6WN/9WN (3N~, 400 V, 6/9 kW) |
| User installed options | Brukermontert valgt utstyr |
| <input type="checkbox"/> LAN adapter | <input type="checkbox"/> LAN-adapter |
| <input type="checkbox"/> WLAN adapter | <input type="checkbox"/> WLAN-adapter |
| <input type="checkbox"/> Remote user interface | <input type="checkbox"/> Dedikert menneskelig komfortgrensesnitt (BRC1HHDA brukt som romtermostat) |
| <input type="checkbox"/> Ext. indoor thermistor | <input type="checkbox"/> Ekstern innendørstermistor |
| <input type="checkbox"/> Ext outdoor thermistor | <input type="checkbox"/> Ekstern utendørstermistor |
| <input type="checkbox"/> Digital I/O PCB | <input type="checkbox"/> Digitalt I/O-kretskort |
| <input type="checkbox"/> Demand PCB | <input type="checkbox"/> Demand-kretskort |
| <input type="checkbox"/> Safety thermostat | <input type="checkbox"/> Sikkerhetstermostat |
| Main LWT | Hovedtemperatur for utslippsvann |

| Engelsk | Øversettelse |
|--|---|
| <input type="checkbox"/> On/OFF termostat (wired) | <input type="checkbox"/> PÅ/AV-romtermostat (kablet) |
| <input type="checkbox"/> On/OFF termostat (wireless) | <input type="checkbox"/> PÅ/AV-romtermostat (trådløs) |
| <input type="checkbox"/> Ext. thermistor | <input type="checkbox"/> Ekstern termistor |
| <input type="checkbox"/> Heat pump convector | <input type="checkbox"/> Varmepumpekonvektor |
| Add LWT | Ekstratemperatur for utslippsvann |
| <input type="checkbox"/> On/OFF termostat (wired) | <input type="checkbox"/> PÅ/AV-romtermostat (kablet) |
| <input type="checkbox"/> On/OFF termostat (wireless) | <input type="checkbox"/> PÅ/AV-romtermostat (trådløs) |
| <input type="checkbox"/> Ext. thermistor | <input type="checkbox"/> Ekstern termistor |
| <input type="checkbox"/> Heat pump convector | <input type="checkbox"/> Varmepumpekonvektor |

Plassering i bryterboks

| Engelsk | Øversettelse |
|------------------------|-------------------------|
| Position in switch box | Plassering i bryterboks |
| SWB1 | Øvre bryterboks |
| SWB2 | Nedre bryterboks |

Tegn forklaring

| | | |
|----------------|---|---|
| A1P | | Hovedkretskort |
| A2P | * | PÅ/AV-termostat (PC=strømkrets [power circuit]) |
| A3P | * | Varmepumpekonvektor |
| A4P | * | Digitalt I/O-kretskort |
| A8P | * | Demand-kretskort |
| A11P | | MMI (= brukergrensesnitt til innendørsenheten) – hovedkretskort |
| A13P | * | LAN-adapter |
| A14P | * | Kretskort for dedikert menneskelig komfortgrensesnitt (BRC1HHDA brukt som romtermostat) |
| A15P | * | Kretskort for mottaker (trådløs PÅ/AV-termostat) |
| A20P | * | WLAN-adapter |
| CN* (A4P) | * | Kontakt |
| DS1(A8P) | * | DIP-bryter |
| F1B | # | Overstrømssikring for ekstravarmer |
| F1U, F2U (A4P) | * | Sikring 5 A 250 V for digitalt I/O-kretskort |
| K1M, K2M | | Kontaktor for ekstravarmer |
| K5M | | Sikkerhetskontakt for ekstravarmer |
| K*R (A4P) | | Relé på kretskort |
| M2P | # | Husholdningsvarmtvannspumpe |
| M2S | # | 2-veisventil for kjølemodus |

| | | |
|------------------|---|---|
| PC (A15P) | * | Strømkrets |
| PHC1 (A4P) | * | Optokobler-inngang for krets |
| Q1L | | Varmevern for ekstravarmer |
| Q4L | # | Sikkerhetstermostat |
| Q*DI | # | Jordfeilbryter |
| R1H (A2P) | * | Fuktighetssensor |
| R1T (A2P) | * | Omgivelse sensor PÅ/AV-termostat |
| R2T (A2P) | * | Ekstern sensor (gulv eller omgivelser) |
| R6T | * | Ekstern termistor for innendørs eller utendørs omgivelser |
| S1S | # | Kontakt for strømforsyning til foretrukket kWh-tariff |
| S2S | # | Inngang 1 for strømmålerpuls |
| S3S | # | Inngang 2 for strømmålerpuls |
| S6S~S9S | * | Digitale innganger for strømbegrensning |
| SS1 (A4P) | * | Velgerbryter |
| TR1 | | Strømforsyningsomformer |
| X6M | # | Terminalstripe for strømforsyning til ekstravarmer |
| X*, X*A, X*Y, Y* | | Kontakt |
| X*M | | Terminalstripe |

* Valgt utstyr
Kjøpes lokalt

Øversettelse av tekst i ledningsdiagram

| Engelsk | Øversettelse |
|---|---|
| (1) Main power connection | (1) Hovedstrømtilkøpling |
| For preferential kWh rate power supply | For strømforsyning til foretrukket kWh-tariff |
| Indoor unit supplied from outdoor | Innendørsenhet levert fra utendørs |
| Normal kWh rate power supply | Strømforsyning til normal kWh-tariff |
| Only for normal power supply (standard) | Bare for normal strømforsyning (standard) |
| Only for preferential kWh rate power supply (outdoor) | Bare for strømforsyning til foretrukket kWh-tariff (utendørs) |
| Outdoor unit | Utendørsenhet |
| Preferential kWh rate power supply contact: 16 V DC detection (voltage supplied by PCB) | Kontakt for strømforsyning til foretrukket kWh-tariff: 16 V DC deteksjon (spenning fra kretskort) |
| SWB1 | Bryterboks |
| Use normal kWh rate power supply for indoor unit | Bruk strømforsyning til normal kWh-tariff for innendørsenhet |
| (2) | (2) Strømforsyning for ekstravarmer |
| Only for *** | Bare for *** |

| Engelsk | Øversettelse |
|--|---|
| (3) User interface | (3) Brukergrensesnitt |
| Only for LAN adapter | Kun for LAN-adapteren |
| Only for remote user interface HCI | Kun for dedikert menneskelig komfortgrensesnitt (BRC1HHDA brukt som romtermostat) |
| Only for WLAN adapter | Kun for WLAN-adapter |
| SWB1 | Bryterboks |
| (5) Ext. thermistor | (5) Ekstern termistor |
| SWB1 | Bryterboks |
| (6) | (6) Valgt utstyr som kjøpes lokalt |
| 12 V DC pulse detection (voltage supplied by PCB) | 12 V DC pulsedeteksjon (spenning fra kretskort) |
| 230 V AC supplied by PCB | 230 V AC spenning fra kretskort |
| Continuous | Kontinuerlig strøm |
| DHW pump output | Husholdningsvarmtvannspumpens utgang |
| DHW pump | Husholdningsvarmtvannspumpe |
| Electrical meters | Strømmålere |
| For safety thermostat | For sikkerhetsromtermostat |
| Inrush | Innkoblingstrøm |
| Max. load | Maksimum last |
| Normally closed | Normalt lukket |
| Normally open | Normalt åpen |
| Safety thermostat contact: 16 V DC detection (voltage supplied by PCB) | Kontakt for sikkerhetstermostat: 16 V DC deteksjon (spenning fra kretskort) |
| Shut-off valve | Avstengningsventil |
| SWB1 | Bryterboks |
| (7) Option PCBs | (7) Valgfrie kretskort |
| Alarm output | Alarmutgang |
| Changeover to ext. heat source | Omkobling til ekstern varmekilde |
| Max. load | Maksimum last |
| Min. load | Minimum last |
| Only for demand PCB option | Bare for valget demand-kretskort |
| Only for digital I/O PCB option | Bare for valget digitalt I/O-kretskort |
| Options: ext. heat source output, alarm output | Valg: utgang for ekstern varmekilde, alarmutgang |
| Options: On/OFF output | Valg: PÅ/AV-utgang |

| Engelsk | Oversettelse |
|--|--|
| Power limitation digital inputs: 12 V DC / 12 mA detection (voltage supplied by PCB) | Strømbegrensning av digitale innganger: 12 V DC / 12 mA deteksjon (spenning fra kretskort) |
| Space C/H On/OFF output | Romkjøling/-oppvarming PÅ/AV-utgang |
| SWB | Bryterboks |
| (8) | (8) Ekstern PÅ/AV romtermostater og varmepumpekonvektor |
| Additional LWT zone | Ekstratemperaturområde for utslippsvann |
| Main LWT zone | Hovedtemperaturområde for utslippsvann |
| Only for external sensor (floor/ambient) | Bare for ekstern sensor (gulv eller omgivelser) |
| Only for heat pump convector | Bare for varmepumpekonvektor |
| Only for wired On/OFF thermostat | Bare for kablet PÅ/AV-romtermostat |
| Only for wireless On/OFF thermostat | Bare for trådløs PÅ/AV-romtermostat |

Elektrisk koplingskjema

Hvis du vil ha flere detaljer, kontroller enhetens ledningsopplegg.

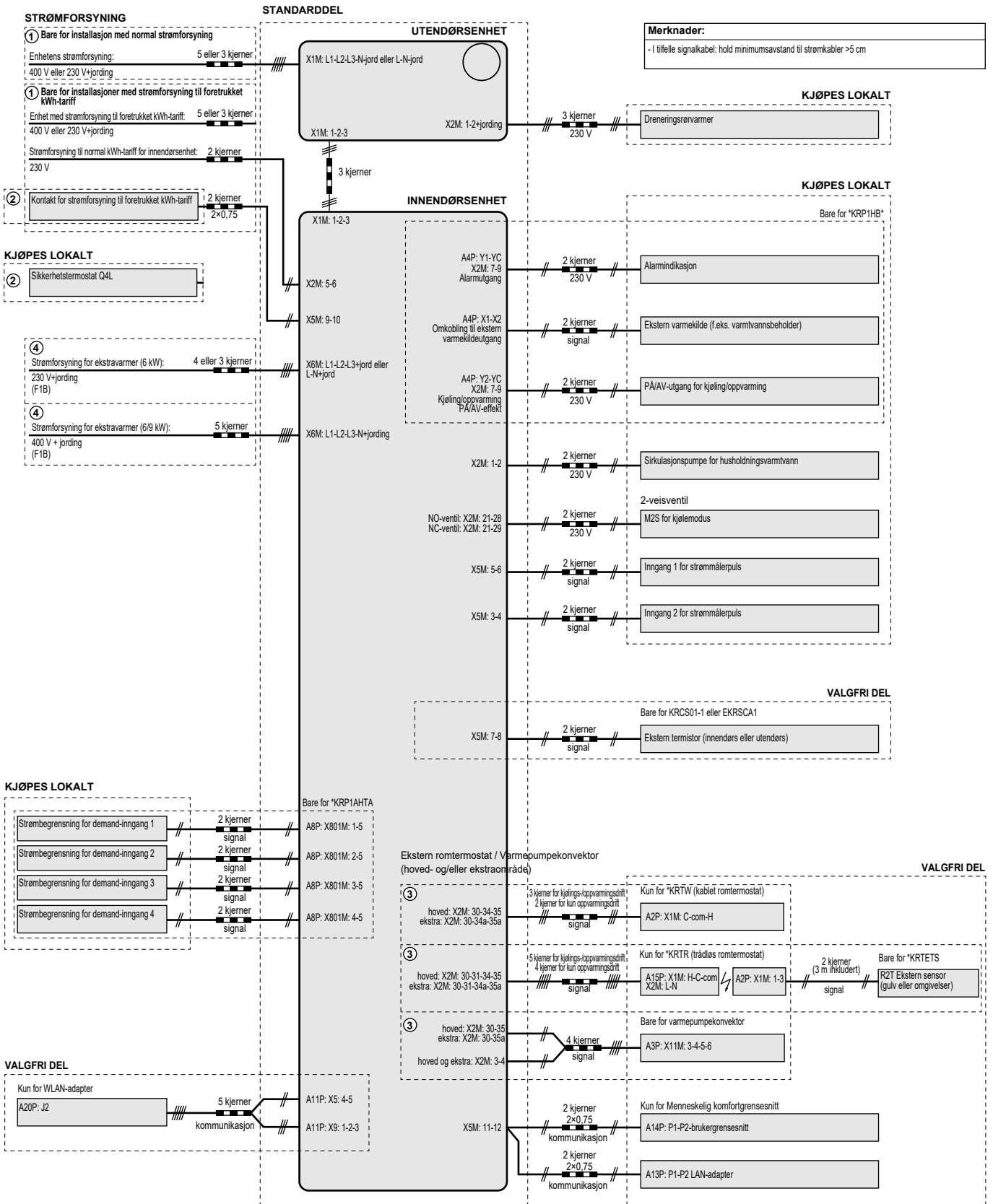

4D124705A

16 Ordliste

Forhandler

Salgsdistributør for produktet.

Autorisert montør

Teknisk kyndig person som er kvalifisert til å montere produktet.

Bruker

Person som eier produktet og/eller bruker det.

Gjeldende forskrifter

Alle internasjonale, europeiske, nasjonale og lokale direktiver, lover, forskrifter og/eller koder som er relevante og gjeldende for et bestemt produkt eller domene.

Servicefirma

Kvalifisert firma som kan utføre eller koordinere nødvendig service på enheten.

Installeringshåndbok

Instruksjonshåndbok for et bestemt produkt eller bruksområde. Forklarer hvordan du installerer, konfigurerer og vedlikeholder det.

Driftshåndbok

Instruksjonshåndbok beregnet på et bestemt produkt eller bruksområde. Forklarer bruken.

Vedlikeholdsanvisninger

Instruksjonshåndbok beregnet på et bestemt produkt eller bruksområde. Forklarer (hvis aktuelt) hvordan en installerer, konfigurerer, bruker og/eller vedlikeholder det.

Tilbehør

Etiketter, håndbøker, informasjonsark og utstyr som følger med produktet og som må installeres i henhold til instruksjonene i den medfølgende dokumentasjonen.

Tilleggsutstyr

Utstyr laget og godkjent av Daikin og som kan kombineres med produktet i samsvar med instruksjonene i den medfølgende dokumentasjonen.

Kjøpes lokalt

Utstyr som IKKE er laget og godkjent av Daikin, og som kan kombineres med produktet i samsvar med instruksjonene i den medfølgende dokumentasjonen.

Tabell for innstillinger på installasjonsstedet[8.7.5] = **95D1****Aktuelle enheter**

ETBH16DA6V
ETBH16DA9W
ETBX16DA6V
ETBX16DA9W
ETVH16S18DA6V*
ETVH16S23DA6V*
ETVH16S18DA9W*
ETVH16S23DA9W*
ETVX16S18DA6V*
ETVX16S23DA6V*
ETVX16S18DA9W*
ETVX16S23DA9W*

Merknader

- (*1) *6V
- (*2) *9W
- (*3) ETB*
- (*4) ETV*
- (*5) *X*
- (*6) *H*

| Tabell for innstillinger på installasjonsstedet | | | | | Installatørinnstilling som skiller seg fra standardverdi | | |
|---|----------|---|---------------|---|--|-----------------|--|
| Bredsmule | Feltkode | Navn på innstilling | Område, trinn | Standardverdi | Dato | Offisiell verdi | |
| Rom | | | | | | | |
| └─ Frostbeskyttelse | | | | | | | |
| 1.4.1 | [2-06] | Aktivering | R/W | 0: Deaktivert 1: Aktivert | | | |
| 1.4.2 | [2-05] | Rom settpunkt | R/W | 4-16°C, trinn: 1°C 8°C | | | |
| └─ Settpunktområde | | | | | | | |
| 1.5.1 | [3-07] | Oppvarming minimum | R/W | 12-18°C, trinn: 0,5°C 12°C | | | |
| 1.5.2 | [3-06] | Oppvarming maksimum | R/W | 18-30°C, trinn: 0,5°C 30°C | | | |
| 1.5.3 | [3-09] | Kjøling minimum | R/W | 15-25°C, trinn: 0,5°C 15°C | | | |
| 1.5.4 | [3-08] | Kjøling maksimum | R/W | 25-35°C, trinn: 0,5°C 35°C | | | |
| Rom | | | | | | | |
| 1.6 | [2-09] | Sensorforskyvning | R/W | -5-5°C, trinn: 0,5°C 0°C | | | |
| 1.7 | [2-0A] | Sensorforskyvning | R/W | -5-5°C, trinn: 0,5°C 0°C | | | |
| Hovedområde | | | | | | | |
| 2.4 | | Settpunktmodus | | 0: Abs 1: WD-oppvarming, fast kjøling 2: Værvhengig | | | |
| └─ Oppvarming WD-kurve | | | | | | | |
| 2.5 | [1-00] | Lav lufttemperatur for værvhengig kurve for oppvarming i hovedtemperaturområdet for utslippsvann. | R/W | -40-5°C, trinn: 1°C -15°C | | | |
| 2.5 | [1-01] | Høy lufttemperatur for værvhengig kurve for oppvarming i hovedtemperaturområdet for utslippsvann. | R/W | 10-25°C, trinn: 1°C 15°C | | | |
| 2.5 | [1-02] | Utslippsvannverdi for lav lufttemperatur for værvhengig kurve for oppvarming i hovedtemperaturområdet for utslippsvann. | R/W | [9-01]-[9-00], trinn: 1°C [2-0C]=0 35°C [2-0C]=1 45°C [2-0C]=2 65°C | | | |
| 2.5 | [1-03] | Utslippsvannverdi for høy lufttemperatur for værvhengig kurve for oppvarming i hovedtemperaturområdet for utslippsvann. | R/W | [9-01]-min(45, [9-00])°C, trinn: 1°C [2-0C]=0 25°C [2-0C]=1 35°C [2-0C]=2 35°C | | | |
| └─ Kjøling WD-kurve | | | | | | | |
| 2.6 | [1-06] | Lav lufttemperatur for værvhengig kurve for kjøling i hovedtemperaturområdet for utslippsvann. | R/W | 10-25°C, trinn: 1°C 20°C | | | |
| 2.6 | [1-07] | Høy lufttemperatur for værvhengig kurve for kjøling i hovedtemperaturområdet for utslippsvann. | R/W | 25-43°C, trinn: 1°C 35°C | | | |
| 2.6 | [1-08] | Utslippsvannverdi for lav lufttemperatur for værvhengig kurve for kjøling i hovedtemperaturområdet for utslippsvann. | R/W | [9-03]-[9-02]°C, trinn: 1°C 22°C | | | |
| 2.6 | [1-09] | Utslippsvannverdi for høy lufttemperatur for værvhengig kurve for kjøling i hovedtemperaturområdet for utslippsvann. | R/W | [9-03]-[9-02]°C, trinn: 1°C [2-0C]=0 18°C [2-0C]=1 7°C [2-0C]=2 18°C | | | |
| Hovedområde | | | | | | | |
| 2.7 | [2-0C] | Givertype | R/W | 0: Gulvoppvarming 1: Viftekonvektorenhet 2: Radiator | | | |
| └─ Settpunktområde | | | | | | | |
| 2.8.1 | [9-01] | Oppvarming minimum | R/W | 15-37°C, trinn: 1°C 25°C | | | |
| 2.8.2 | [9-00] | Oppvarming maksimum | R/W | [2-0C]=2: 37-70, trinn: 1°C 70°C [2-0C]≠2: 37-55, trinn: 1°C 55°C | | | |
| 2.8.3 | [9-03] | Kjøling minimum | R/W | 5-18°C, trinn: 1°C 7°C | | | |
| 2.8.4 | [9-02] | Kjøling maksimum | R/W | 18-22°C, trinn: 1°C 22°C | | | |
| Hovedområde | | | | | | | |
| 2.9 | [C-07] | Kontroll | R/W | 0: LWT-kontroll 1: Ekst. RT-kontr. 2: RT-kontroll | | | |
| 2.A | [C-05] | Termostattype | R/W | 0: - 1: 1 kontakt 2: 2 kontakter | | | |
| └─ Delta T | | | | | | | |
| 2.B.1 | [1-0B] | Delta T oppvarming | R/W | 3-10°C, trinn: 1°C 5°C | | | |
| 2.B.2 | [1-0D] | Delta T kjøling | R/W | 3-10°C, trinn: 1°C 5°C | | | |
| └─ Modulering | | | | | | | |
| 2.C.1 | [8-05] | Modulering | R/W | 0: Nei 1: Ja | | | |
| 2.C.2 | [8-06] | Maks modulering | R/W | 0-10°C, trinn: 1°C 5°C | | | |
| └─ Avstengingsventil | | | | | | | |
| 2.D.1 | [F-0B] | Under termostat | R/W | 0: Nei 1: Ja | | | |
| 2.D.2 | [F-0C] | Under oppvarming | R/W | 0: Nei 1: Ja | | | |
| Hovedområde | | | | | | | |
| 2.E | | WD-kurvetype | R/W | 0: 2-punktters 1: Stigning-Forskyvning | | 1 | |
| Ekstraområde | | | | | | | |
| 3.4 | | Settpunktmodus | | 0: Abs 1: WD-oppvarming, fast kjøling 2: Værvhengig | | | |

| Tabell for innstillinger på installasjonsstedet | | | | | Installatørinnstilling som skiller seg fra standardverdi | |
|---|----------|--|----------------------|--|--|-----------------|
| Bredsmule | Feltkode | Navn på innstilling | Område, trinn | Standardverdi | Dato | Offisiell verdi |
| Oppvarming WD-kurve | | | | | | |
| 3.5 | [0-00] | Utslippsvannverdi for høy lufttemperatur for værvhengig kurve for oppvarming i ekstratemperaturområdet for utslippsvann. | R/W | [9-05]-min(45,[9-06])°C, trinn: 1°C [2-0C]=0 25°C [2-0C]=1 35°C [2-0C]=2 35°C | | |
| 3.5 | [0-01] | Utslippsvannverdi for lav lufttemperatur for værvhengig kurve for oppvarming i ekstratemperaturområdet for utslippsvann. | R/W | [9-05]-[9-06]°C, trinn: 1°C [2-0C]=0 35°C [2-0C]=1 45°C [2-0C]=2 65°C | | |
| 3.5 | [0-02] | Høy lufttemperatur for værvhengig kurve for oppvarming i ekstratemperaturområdet for utslippsvann. | R/W | 10-25°C, trinn: 1°C 15°C | | |
| 3.5 | [0-03] | Lav lufttemperatur for værvhengig kurve for oppvarming i ekstratemperaturområdet for utslippsvann. | R/W | -40-5°C, trinn: 1°C -15°C | | |
| Kjøling WD-kurve | | | | | | |
| 3.6 | [0-04] | Utslippsvannverdi for høy lufttemperatur for værvhengig kurve for kjøling i ekstratemperaturområdet for utslippsvann. | R/W | [9-07]-[9-08]°C, trinn: 1°C [2-0C]=0 18°C [2-0C]=1 7°C [2-0C]=2 18°C | | |
| 3.6 | [0-05] | Utslippsvannverdi for lav lufttemperatur for værvhengig kurve for kjøling i ekstratemperaturområdet for utslippsvann. | R/W | [9-07]-[9-08]°C, trinn: 1°C 22°C | | |
| 3.6 | [0-06] | Høy lufttemperatur for værvhengig kurve for kjøling i ekstratemperaturområdet for utslippsvann. | R/W | 25-43°C, trinn: 1°C 35°C | | |
| 3.6 | [0-07] | Lav lufttemperatur for værvhengig kurve for kjøling i ekstratemperaturområdet for utslippsvann. | R/W | 10-25°C, trinn: 1°C 20°C | | |
| Ekstraområde | | | | | | |
| 3.7 | [2-0D] | Givertype | R/W | 0: Gulvoppvarming 1: Viftekonvektorenhet 2: Radiator | | |
| Settpunktområde | | | | | | |
| 3.8.1 | [9-05] | Oppvarming minimum | R/W | 15-37°C, trinn: 1°C 25°C | | |
| 3.8.2 | [9-06] | Oppvarming maksimum | R/W | [2-0D]=2: 37-70, trinn: 1°C 70°C [2-0D]#2: 37-55, trinn: 1°C 55°C | | |
| 3.8.3 | [9-07] | Kjøling minimum | R/W | 5-18°C, trinn: 1°C 7°C | | |
| 3.8.4 | [9-08] | Kjøling maksimum | R/W | 18-22°C, trinn: 1°C 22°C | | |
| Ekstraområde | | | | | | |
| 3.A | [C-06] | Termostatttype | R/W | 0: - 1: 1 kontakt 2: 2 kontakter | | |
| Delta T | | | | | | |
| 3.B.1 | [1-0C] | Delta T oppvarming | R/W | 3-10°C, trinn: 1°C 10°C | | |
| 3.B.2 | [1-0E] | Delta T kjøling | R/W | 3-10°C, trinn: 1°C 5°C | | |
| Ekstraområde | | | | | | |
| 3.C | | WD-kurvetype | R/O | 0: 2-punktlers 1: Stigning-Forskryvning | | |
| Romoppvarming/-kjøling | | | | | | |
| Driftsområde | | | | | | |
| 4.3.1 | [4-02] | Romoppv. AV temp | R/W | 14-35°C, trinn: 1°C 35°C | | |
| 4.3.2 | [F-01] | Romkjøl. AV temp | R/W | 10-35°C, trinn: 1°C 20°C | | |
| Romoppvarming/-kjøling | | | | | | |
| 4.4 | [7-02] | Antall soner | R/W | 0: 1 LWT-soner 1: 2 LWT-soner | | |
| 4.5 | [F-0D] | Pumpedriftsmodus | R/W | 0: Kontinuerlig 1: Prøve 2: Anmodning | | |
| 4.6 | [E-02] | Enhetstype | R/W (*5) R/O (*6) | 0: Reverserbar (*5) 1: Kun oppvarming (*6) | | |
| 4.7 | [9-0D] | Pumpebegrensning | R/W | 0-8, trinn:1 0: Ingen begrens. 1-4 : 50-80% 5-8 : 50-80% under sampling 6 | | |
| Romoppvarming/-kjøling | | | | | | |
| 4.9 | [F-00] | Pumpe utenfor område | R/W | 0: Begrenset 1: Tillatt | | |
| 4.A | [D-03] | Økning rundt 0°C | R/W | 0: Nei 1: økning 2°C, spenn 4°C 2: økning 4°C, spenn 4°C 3: økning 2°C, spenn 8°C 4: økning 4°C, spenn 8°C | | |
| 4.B | [9-04] | Overskridelse | R/W | 1-4°C, trinn: 1°C 1°C | | |
| 4.C | [2-06] | Frostbeskyttelse | R/W | 0: Deaktivert 1: Aktivert | | |
| Tank | | | | | | |
| 5.2 | [6-0A] | Komfortsettpunkt | R/W | 30-[6-0E]°C, trinn: 1°C 60°C | | |
| 5.3 | [6-0B] | Øko-settpunkt | R/W | 30-min(50, [6-0E])°C, trinn: 1°C 45°C | | |
| 5.4 | [6-0C] | Gjenoppv.settpunkt | R/W | 30-min(50, [6-0E])°C, trinn: 1°C 45°C | | |
| 5.6 | [6-0D] | Oppvarmingsmodus | R/W | 0: Kun gjenoppv. 1: Gj.oppv.+planl. 2: Kun planl. | | |

(*1) *6V_(*) *9W_
 (*3) ETB*_*4) ETV*_
 (*5) *X*_*6) *H*

(#) Gjelder kun i svensk språk.

4P586458-1 - 2019.07

| Tabell for innstillinger på installasjonsstedet | | | | | Installatørinnstilling som skiller seg fra standardverdi | |
|---|----------------------------|--|----------------------|---|--|-----------------|
| Bredsmule | Feltkode | Navn på innstilling | Område, trinn | Standardverdi | Dato | Offisiell verdi |
| Desinfeksjon | | | | | | |
| 5.7.1 | [2-01] | Aktivering | R/W | 0: Nei 1: Ja | | |
| 5.7.2 | [2-00] | Driftsdag | R/W | 0: Hver dag 1: Mandag 2: Tirsdag 3: Onsdag 4: Torsdag 5: Fredag 6: Lørdag 7: Søndag | | |
| 5.7.3 | [2-02] | Starttid | R/W | 0-23 time, trinn: 1 time 1 | | |
| 5.7.4 | [2-03] | Tank settpunkt | R/W | [E-07]≠1 : 55-75°C, trinn: 5°C 70°C [E-07]=1 : 60°C 60°C | | |
| 5.7.5 | [2-04] | Varighet | R/W | [E-07]≠1: 5-60 min, trinn: 5 min 10 min [E-07]=1: 40-60 min, trinn: 5 min 40 min | | |
| Tank | | | | | | |
| 5.8 | [6-0E] | Maksimumsverdi | R/W | (*3) [E-07]=0: 40-75°C, trinn: 1°C 60°C (*3) [E-07]=5: 40-80°C, trinn: 1°C 80°C (*4) : 40-65°C, trinn: 1°C 65°C | | |
| 5.9 | [6-00] | Hysteres | R/W | 2-40°C, trinn: 1°C 8°C | | |
| 5.A | [6-08] | Gjenoppvarmingshysteres | R/W | 2-20°C, trinn: 1°C 10°C | | |
| 5.B | | Settpunktmodus | R/W | 0: Abs 1: Værvhengig | | |
| WD-kurve | | | | | | |
| 5.C | [0-0B] | Utslippsvannverdi for høy lufttemperatur for værvhengig kurve for husholdningsvarmtvann. | R/W | 35-[6-0E]°C, trinn: 1°C 55°C | | |
| 5.C | [0-0C] | Utslippsvannverdi for lav lufttemperatur for værvhengig kurve for husholdningsvarmtvann. | R/W | 45-[6-0E]°C, trinn: 1°C 60°C | | |
| 5.C | [0-0D] | Høy lufttemperatur for værvhengig kurve for husholdningsvarmtvann. | R/W | 10-25°C, trinn: 1°C 15°C | | |
| 5.C | [0-0E] | Lav lufttemperatur for værvhengig kurve for husholdningsvarmtvann. | R/W | -40-5°C, trinn: 1°C -10°C | | |
| Tank | | | | | | |
| 5.D | [6-01] | Margin | R/W | 0-10°C, trinn: 1°C 2°C | | |
| 5.E | | WD-kurvetype | R/O | 0: 2-punktlers 1: Stigning-Forskyvning | | |
| Brukerinnstillinger | | | | | | |
| Stille | | | | | | |
| 7.4.1 | | Aktivering | R/W | 0: AV 1: Manuell 2: Automatisk | | |
| 7.4.3 | | Nivå | R/W | 0: Stille 1: Mer støysvak 2: Mest støysvak | | |
| Strømpris | | | | | | |
| 7.5.1 | | Høy | R/W | 0,00-990/kWh 1/kWh | | |
| 7.5.2 | | Middels | R/W | 0,00-990/kWh 1/kWh | | |
| 7.5.3 | | Lav | R/W | 0,00-990/kWh 1/kWh | | |
| Brukerinnstillinger | | | | | | |
| 7.6 | | Gasspris | R/W | 0,00-990/kWh 0,00-290/MBtu 1,0/kWh | | |
| Installeringsinnst. | | | | | | |
| Konfigurasjonsveiviser | | | | | | |
| System | | | | | | |
| 9.1.3.2 | [E-03] | BUH-type | R/O | 3: 6V (*1) 4: 9W (*2) | | |
| 9.1.3.3 | [E-05] [E-06] [E-07] | Husholdningsvarmtvann | R/W | Ingen VVB (*3) EKHW (*3) Integret (*4) EKHWP (*3) | | |
| 9.1.3.4 | [4-06] | Nød | R/W | 0: Manuell 1: Automatisk 2: Auto red. SH/ VVB PA 3: Auto red. SH/ VVB AV 4: Auto normal SH/ VVB AV | | |
| 9.1.3.5 | [7-02] | Antall soner | R/W | 0: Enkeltson 1: Dobbeltson | | |
| 9.1.3.6 | [E-0D] | System fylt med glykol | R/W | 0: Nei 1: Ja | | |
| 9.1.3.7 | [6-02] | BSH-kapasitet (*3) | R/W | 0-10kW, trinn: 0,2kW 3kW (*3) 0kW (*4) | | |
| Ekstravarmer | | | | | | |
| 9.1.4.1 | [5-0D] | Spenning | R/W (*1) R/O (*2) | 0: 230V, 1- (*1) 1: 230V, 3- (*1) 2: 400V, 3- (*2) | | |
| 9.1.4.2 | [4-0A] | Konfigurasjon | R/W | 0: 1 1: 1/1+2 (*1) (*2) 2: 1/2 3: 1/2 + 1/1+2 i nødstilfelle | | |
| 9.1.4.3 | [6-03] | Kapasitet trinn 1 | R/W | 0-10kW, trinn: 0,2kW 2kW (*1) 3kW (*2) | | |

(*1) *6V_(*2) *9W_
(*3) ETB*_(*4) ETV*_
(*5) *X*_(*6) *H*

| Tabell for innstillinger på installasjonsstedet | | | | | Installatørinnstilling som skiller seg fra standardverdi | |
|---|----------|--|---------------|--|--|-----------------|
| Bredsmule | Feltkode | Navn på innstilling | Område, trinn | Standardverdi | Dato | Offisiell verdi |
| 9.1.4.4 | [6-04] | Tilleggskapasitet trinn 2 | R/W | 0~10kW, trinn: 0,2kW 4kW (*1) 6kW (*2) | | |
| └─ Hovedområde | | | | | | |
| 9.1.5.1 | [2-0C] | Givertype | R/W | 0: Gulvoppvarming 1: Viftekonvektorenhet 2: Radiator | | |
| 9.1.5.2 | [C-07] | Kontroll | R/W | 0: LWT-kontroll 1: Ekst. RT-kontr. 2: RT-kontroll | | |
| 9.1.5.3 | | Settpunktmodus | R/W | 0: Abs 1: WD-opppvarming, fast kjøling 2: Værvhengig | | |
| 9.1.5.4 | | Tidsplan | R/W | 0: Nei 1: Ja | | |
| 9.1.5.5 | | WD-kurvetype | R/W | 0: 2-punktters 1: Stigning-Forskyvning | | |
| 9.1.6 | [1-00] | Lav lufttemperatur for værvhengig kurve for oppvarming i hovedtemperaturområdet for utslippsvann. | R/W | -40~5°C, trinn: 1°C -15°C | | |
| 9.1.6 | [1-01] | Høy lufttemperatur for værvhengig kurve for oppvarming i hovedtemperaturområdet for utslippsvann. | R/W | 10~25°C, trinn: 1°C 15°C | | |
| 9.1.6 | [1-02] | Utslippsvannverdi for lav lufttemperatur for værvhengig kurve for oppvarming i hovedtemperaturområdet for utslippsvann. | R/W | [9-01]~[9-00], trinn: 1°C [2-0C]=0 35°C [2-0C]=1 45°C [2-0C]=2 65°C | | |
| 9.1.6 | [1-03] | Utslippsvannverdi for høy lufttemperatur for værvhengig kurve for oppvarming i hovedtemperaturområdet for utslippsvann. | R/W | [9-01]~min(45, [9-00])°C, trinn: 1°C [2-0C]=0 25°C [2-0C]=1 35°C [2-0C]=2 35°C | | |
| 9.1.7 | [1-06] | Lav lufttemperatur for værvhengig kurve for kjøling i hovedtemperaturområdet for utslippsvann. | R/W | 10~25°C, trinn: 1°C 20°C | | |
| 9.1.7 | [1-07] | Høy lufttemperatur for værvhengig kurve for kjøling i hovedtemperaturområdet for utslippsvann. | R/W | 25~43°C, trinn: 1°C 35°C | | |
| 9.1.7 | [1-08] | Utslippsvannverdi for lav lufttemperatur for værvhengig kurve for kjøling i hovedtemperaturområdet for utslippsvann. | R/W | [9-03]~[9-02]°C, trinn: 1°C 22°C | | |
| 9.1.7 | [1-09] | Utslippsvannverdi for høy lufttemperatur for værvhengig kurve for kjøling i hovedtemperaturområdet for utslippsvann. | R/W | [9-03]~[9-02]°C, trinn: 1°C [2-0C]=0 18°C [2-0C]=1 7°C [2-0C]=2 18°C | | |
| └─ Ekstraområde | | | | | | |
| 9.1.8.1 | [2-0D] | Givertype | R/W | 0: Gulvoppvarming 1: Viftekonvektorenhet 2: Radiator | | |
| 9.1.8.3 | | Settpunktmodus | R/W | 0: Abs 1: WD-opppvarming, fast kjøling 2: Værvhengig | | |
| 9.1.8.4 | | Tidsplan | R/W | 0: Nei 1: Ja | | |
| 9.1.9 | [0-00] | Utslippsvannverdi for høy lufttemperatur for værvhengig kurve for oppvarming i ekstratemperaturområdet for utslippsvann. | R/W | [9-05]~min(45, [9-06])°C, trinn: 1°C [2-0C]=0 25°C [2-0C]=1 35°C [2-0C]=2 35°C | | |
| 9.1.9 | [0-01] | Utslippsvannverdi for lav lufttemperatur for værvhengig kurve for oppvarming i ekstratemperaturområdet for utslippsvann. | R/W | [9-05]~[9-06]°C, trinn: 1°C [2-0C]=0 35°C [2-0C]=1 45°C [2-0C]=2 65°C | | |
| 9.1.9 | [0-02] | Høy lufttemperatur for værvhengig kurve for oppvarming i ekstratemperaturområdet for utslippsvann. | R/W | 10~25°C, trinn: 1°C 15°C | | |
| 9.1.9 | [0-03] | Lav lufttemperatur for værvhengig kurve for oppvarming i ekstratemperaturområdet for utslippsvann. | R/W | -40~5°C, trinn: 1°C -15°C | | |
| 9.1.A | [0-04] | Utslippsvannverdi for høy lufttemperatur for værvhengig kurve for kjøling i ekstratemperaturområdet for utslippsvann. | R/W | [9-07]~[9-08]°C, trinn: 1°C [2-0C]=0 18°C [2-0C]=1 7°C [2-0C]=2 18°C | | |
| 9.1.A | [0-05] | Utslippsvannverdi for lav lufttemperatur for værvhengig kurve for kjøling i ekstratemperaturområdet for utslippsvann. | R/W | [9-07]~[9-08]°C, trinn: 1°C 22°C | | |
| 9.1.A | [0-06] | Høy lufttemperatur for værvhengig kurve for kjøling i ekstratemperaturområdet for utslippsvann. | R/W | 25~43°C, trinn: 1°C 35°C | | |
| 9.1.A | [0-07] | Lav lufttemperatur for værvhengig kurve for kjøling i ekstratemperaturområdet for utslippsvann. | R/W | 10~25°C, trinn: 1°C 20°C | | |
| └─ Tank | | | | | | |
| 9.1.B.1 | [6-0D] | Oppvarmingsmodus | R/W | 0: Kun gjenoppv. 1: Gj.oppv.+planl. 2: Kun planl. | | |
| 9.1.B.2 | [6-0A] | Komfortsettpunkt | R/W | 30~[6-0E]°C, trinn: 1°C 60°C | | |
| 9.1.B.3 | [6-0B] | Øko-settpunkt | R/W | 30~min(50, [6-0E])°C, trinn: 1°C 45°C | | |
| 9.1.B.4 | [6-0C] | Gjenoppv.settpunkt | R/W | 30~min(50, [6-0E])°C, trinn: 1°C 45°C | | |
| 9.1.B.5 | [6-08] | Gjenoppvarmingshysterese | R/W | 2~20°C, trinn: 1°C 10°C | | |
| └─ Husholdningsvarmtvann | | | | | | |

(*1) *6V_(*2) *9W_
 (*3) ETB*_*4) ETV*_
 (*5) *X*_*6) *H*

(#) Gjelder kun i svensk språk.

4P586458-1 - 2019.07

| Tabell for innstillinger på installasjonsstedet | | | | | Installatørinnstilling som skiller seg fra standardverdi | |
|---|----------------------------|-------------------------------------|----------------------|--|--|-----------------|
| Bredsmule | Feltkode | Navn på innstilling | Område, trinn | Standardverdi | Dato | Offisiell verdi |
| 9.2.1 | [E-05] [E-06] [E-07] | Husholdningsvarmtvann | R/W | Ingen VVB (*3) EKHW (*3) Integrert (*4) EKHWP (*3) | | |
| 9.2.2 | [D-02] | VVB-pumpe | R/W | 0: Ingen VVB-pumpe 1: Øyeblikkelig tilgang på varmtvann 2: Desinfeksjon 3: Sirkulasjon 4: Sirkulasjon og desinfeksjon | | |
| 9.2.4 | [D-07] | Solar | R/W | 0: Nei 1: Ja | | |
| Ekstravärmer | | | | | | |
| 9.3.1 | [E-03] | BUH-type | R/O | 3: 6V (*1) 4: 9W (*2) | | |
| 9.3.2 | [5-0D] | Spenning | R/W (*1) R/O (*2) | 0: 230V, 1~ (*1) 1: 230V, 3~ (*1) 2: 400V, 3~ (*2) | | |
| 9.3.3 | [4-0A] | Konfigurasjon | R/W | 1: 1/1+2 (*1) (*2) 2: 1/2 3: 1/2 + 1/1+2 i nødstilfelle | | |
| 9.3.4 | [6-03] | Kapasitet trinn 1 | R/W | 0~10kW, trinn: 0,2kW 2kW (*1) 3kW (*2) | | |
| 9.3.5 | [6-04] | Tilleggs kapasitet trinn 2 | R/W | 0~10kW, trinn: 0,2kW 4kW (*1) 6kW (*2) | | |
| 9.3.6 | [5-00] | Ekvilibrium | R/W | 0: Tillatt 1: Ikke tillatt | | |
| 9.3.7 | [5-01] | Ekvilibriumtemperatur | R/W | -15~35°C, trinn: 1°C 0°C | | |
| 9.3.8 | [4-00] | Drift | R/W | 0: Deaktivert 1: Aktivert 2: Bare husholdningsvarmtvann | | |
| Tilleggsvarmer VVB | | | | | | |
| 9.4.1 | [6-02] | Kapasitet | R/W | 0~10kW, trinn: 0,2kW 3kW (*3) 0kW (*4) | | |
| 9.4.3 | [8-03] | BSH øko-timer | R/W | 20~95 min, trinn: 5 min 50 min | | |
| 9.4.4 | [4-03] | Drift | R/W | 0: Begrenset 1: Tillatt 2: Overlapping 3: Kompressor av 4: Kun Legionella | | |
| Nød | | | | | | |
| 9.5.1 | [4-06] | Nød | R/W | 0: Manuell 1: Automatisk 2: Auto red. SH/ VVB PA 3: Auto red. SH/ VVB AV 4: Auto normal SH/ VVB AV | | |
| 9.5.2 | [7-06] | HP Tvunget AV | R/W | 0: Deaktivert 1: Aktivert | | |
| Balansering | | | | | | |
| 9.6.1 | [5-02] | Prioritert romoppvarming | R/W | 0: Deaktivert 1: Aktivert | | |
| 9.6.2 | [5-03] | Prioritet temperatur | R/W | -15~35°C, trinn: 1°C 0°C | | |
| 9.6.3 | [5-04] | Forskjøvet BSH-settpunkt | R/W | 0~20°C, trinn: 1°C 10°C | | |
| 9.6.4 | [8-02] | Antiresirkuleringstimer | R/W | 0~10 timer, trinn: 0,5 tim 0,5 tim [E-07]=1 3 timer [E-07]#1 | | |
| 9.6.5 | [8-00] | Minimum driftstimer | R/W | 0~20 min, trinn: 1 min 1 min | | |
| 9.6.6 | [8-01] | Maksimum driftstimer | R/W | 5~95 min, trinn: 5 min 30 min | | |
| 9.6.7 | [8-04] | Tilleggstimer | R/W | 0~95 min, trinn: 5 min 95 min | | |
| Installeringsinnst. | | | | | | |
| 9.7 | [4-04] | Forebygg vannrørfrysing | R/O | 0: Periodisk | | |
| Strømforsyning til gunstig kWh-pris | | | | | | |
| 9.8.1 | [D-01] | Strømforsyning til gunstig kWh-pris | R/W | 0: Nei 1: Hvilekontakt 2: Arbeidskontakt 3: Sikkerhetstermostat | | |
| 9.8.2 | [D-00] | Tillat varmer | R/W | 0: Ingen 1: Kun BSH 2: Kun BUH 3: Alle varmeapparater | | |
| 9.8.3 | [D-05] | Tillat pumpe | R/W | 0: Tvunget av 1: Som normalt | | |
| Strømforsyning kontroll | | | | | | |
| 9.9.1 | [4-08] | Strømforsyning kontroll | R/W | 0: Ingen begrensn. 1: Kontinuerlig 2: Digitaldata | | |
| 9.9.2 | [4-09] | Type | R/W | 0: Gjeldende 1: Strøm | | |
| 9.9.3 | [5-05] | Grense | R/W | 0~50 A, trinn: 1 A 50 A | | |
| 9.9.4 | [5-05] | Grense 1 | R/W | 0~50 A, trinn: 1 A 50 A | | |
| 9.9.5 | [5-06] | Grense 2 | R/W | 0~50 A, trinn: 1 A 50 A | | |
| 9.9.6 | [5-07] | Grense 3 | R/W | 0~50 A, trinn: 1 A 50 A | | |
| 9.9.7 | [5-08] | Grense 4 | R/W | 0~50 A, trinn: 1 A 50 A | | |
| 9.9.8 | [5-09] | Grense | R/W | 0~20 kW, trinn: 0,5 kW 20 kW | | |
| 9.9.9 | [5-09] | Grense 1 | R/W | 0~20 kW, trinn: 0,5 kW 20 kW | | |
| 9.9.A | [5-0A] | Grense 2 | R/W | 0~20 kW, trinn: 0,5 kW 20 kW | | |

(*1) *6V_(*2) *9W_
(*3) ETB*_(*4) ETV*_
(*5) *X*_(*6) *H*

| Tabell for innstillinger på installasjonsstedet | | | | | Installatørinnstilling som skiller seg fra standardverdi | |
|---|----------|---|---------------|--|--|-----------------|
| Bredsmule | Feltkode | Navn på innstilling | Område, trinn | Standardverdi | Dato | Offisiell verdi |
| 9.9.B | [5-0B] | Greense 3 | R/W | 0-20 kW, trinn: 0,5 kW 20 kW | | |
| 9.9.C | [5-0C] | Greense 4 | R/W | 0-20 kW, trinn: 0,5 kW 20 kW | | |
| 9.9.D | [4-01] | Prioritet varmer | | 0: Ingen 1: BSH 2: BUH | | |
| 9.9.F | [7-07] | BBR16 aktivering (#) | R/W | 0: Deaktivert 1: Aktivert | | |
| Energimåling | | | | | | |
| 9.A.1 | [D-08] | Strømmåler 1 | R/W | 0: Nei 1: 0,1 puls/kWh 2: 1 puls/kWh 3: 10 puls/kWh 4: 100 puls/kWh 5: 1000 puls/kWh | | |
| 9.A.2 | [D-09] | Strømmåler 2 | R/W | 0: Nei 1: 0,1 puls/kWh 2: 1 puls/kWh 3: 10 puls/kWh 4: 100 puls/kWh 5: 1000 puls/kWh | | |
| Sensorer | | | | | | |
| 9.B.1 | [C-08] | Ekstern sensor | R/W | 0: Nei 1: Utendørsensor 2: Romsensor | | |
| 9.B.2 | [2-0B] | Ekst. miljøsensorforskyvning | R/W | -5-5°C, trinn: 0,5°C 0°C | | |
| 9.B.3 | [1-0A] | Gjennomsnittsberegner tid | R/W | 0: Ikke gj.sn.b. 1: 12 timer 2: 24 timer 3: 48 timer 4: 72 timer | | |
| Bivalent | | | | | | |
| 9.C.1 | [C-02] | Bivalent | R/W | 0: Nei 1: Bivalent | | |
| 9.C.2 | [7-05] | Kjeleeffektivitet | R/W | 0: Veldig høy 1: Høy 2: Middels 3: Lav 4: Veldig lav | | |
| 9.C.3 | [C-03] | Temperatur | R/W | -25-25°C, trinn: 1°C 0°C | | |
| 9.C.4 | [C-04] | Hysteres | R/W | 2-10°C, trinn: 1°C 3°C | | |
| Installeringsinnst. | | | | | | |
| 9.D | [C-09] | Alarmsignal | R/W | 0: Normalt åpen 1: Normalt lukket | | |
| 9.E | [3-00] | Automatisk gjenstart | R/W | 0: Nei 1: Ja | | |
| 9.F | [E-08] | Strømsparingsfunksjon | R/W | 0: Deaktivert 1: Aktivert | | |
| 9.G | | Deaktiver beskyttelse | R/W | 0: Nei 1: Ja | | |
| Oversikt feltinnstillinger | | | | | | |
| 9.I | [0-00] | Utslippsvannverdi for høy lufttemperatur for væravhengig kurve for oppvarming i ekstratemperaturområdet for utslippsvann. | R/W | [9-05]-min(45,[9-06])°C, trinn: 1°C [2-0C]=0 25°C [2-0C]=1 35°C [2-0C]=2 35°C | | |
| 9.I | [0-01] | Utslippsvannverdi for lav lufttemperatur for væravhengig kurve for oppvarming i ekstratemperaturområdet for utslippsvann. | R/W | [9-05]-[9-06]°C, trinn: 1°C [2-0C]=0 35°C [2-0C]=1 45°C [2-0C]=2 65°C | | |
| 9.I | [0-02] | Høy lufttemperatur for væravhengig kurve for oppvarming i ekstratemperaturområdet for utslippsvann. | R/W | 10-25°C, trinn: 1°C 15°C | | |
| 9.I | [0-03] | Lav lufttemperatur for væravhengig kurve for oppvarming i ekstratemperaturområdet for utslippsvann. | R/W | -40-5°C, trinn: 1°C -15°C | | |
| 9.I | [0-04] | Utslippsvannverdi for høy lufttemperatur for væravhengig kurve for kjøling i ekstratemperaturområdet for utslippsvann. | R/W | [9-07]-[9-08]°C, trinn: 1°C [2-0C]=0 18°C [2-0C]=1 7°C [2-0C]=2 18°C | | |
| 9.I | [0-05] | Utslippsvannverdi for lav lufttemperatur for væravhengig kurve for kjøling i ekstratemperaturområdet for utslippsvann. | R/W | [9-07]-[9-08]°C, trinn: 1°C 22°C | | |
| 9.I | [0-06] | Høy lufttemperatur for væravhengig kurve for kjøling i ekstratemperaturområdet for utslippsvann. | R/W | 25-43°C, trinn: 1°C 35°C | | |
| 9.I | [0-07] | Lav lufttemperatur for væravhengig kurve for kjøling i ekstratemperaturområdet for utslippsvann. | R/W | 10-25°C, trinn: 1°C 20°C | | |
| 9.I | [0-0B] | Utslippsvannverdi for høy lufttemperatur for væravhengig kurve for husholdningsvarmtvann. | R/W | 35-[6-0E]°C, trinn: 1°C 55°C | | |
| 9.I | [0-0C] | Utslippsvannverdi for lav lufttemperatur for væravhengig kurve for husholdningsvarmtvann. | R/W | 45-[6-0E]°C, trinn: 1°C 60°C | | |
| 9.I | [0-0D] | Høy lufttemperatur for væravhengig kurve for husholdningsvarmtvann. | R/W | 10-25°C, trinn: 1°C 15°C | | |
| 9.I | [0-0E] | Lav lufttemperatur for væravhengig kurve for husholdningsvarmtvann. | R/W | -40-5°C, trinn: 1°C -10°C | | |
| 9.I | [1-00] | Lav lufttemperatur for væravhengig kurve for oppvarming i hovedtemperaturområdet for utslippsvann. | R/W | -40-5°C, trinn: 1°C -15°C | | |
| 9.I | [1-01] | Høy lufttemperatur for væravhengig kurve for oppvarming i hovedtemperaturområdet for utslippsvann. | R/W | 10-25°C, trinn: 1°C 15°C | | |

(*1) *6V_(*) *9W_
 (*3) ETB*_(*) ETV*_
 (*5) *X*_(*) *H*

(#) Gjelder kun i svensk språk.

4P586458-1 - 2019.07

| Tabell for innstillinger på installasjonsstedet | | | | | Installasjonsinnstilling som skiller seg fra standardverdi | |
|---|----------|--|---------------|---|--|-----------------|
| Brødsnule | Feltkode | Navn på innstilling | Område, trinn | Standardverdi | Dato | Offisiell verdi |
| 9.1 | [1-02] | Utslippsvannverdi for lav lufttemperatur for væravhengig kurve for oppvarming i hovedtemperaturområdet for utslippsvann. | R/W | [9-01]-[9-00], trinn: 1°C [2-0C]=0 35°C [2-0C]=1 45°C [2-0C]=2 65°C | | |
| 9.1 | [1-03] | Utslippsvannverdi for høy lufttemperatur for væravhengig kurve for oppvarming i hovedtemperaturområdet for utslippsvann. | R/W | [9-01]-min(45, [9-00])°C, trinn: 1°C [2-0C]=0 25°C [2-0C]=1 35°C [2-0C]=2 35°C | | |
| 9.1 | [1-04] | Væravhengig kjøling av hovedområdet for utslippsvannstemperatur. | R/W | 0: Deaktivert 1: Aktivert | | |
| 9.1 | [1-05] | Væravhengig kjøling av ekstraområdet for utslippsvannstemperatur | R/W | 0: Deaktivert 1: Aktivert | | |
| 9.1 | [1-06] | Lav lufttemperatur for væravhengig kurve for kjøling i hovedtemperaturområdet for utslippsvann. | R/W | 10-25°C, trinn: 1°C 20°C | | |
| 9.1 | [1-07] | Høy lufttemperatur for væravhengig kurve for kjøling i hovedtemperaturområdet for utslippsvann. | R/W | 25-43°C, trinn: 1°C 35°C | | |
| 9.1 | [1-08] | Utslippsvannverdi for lav lufttemperatur for væravhengig kurve for kjøling i hovedtemperaturområdet for utslippsvann. | R/W | [9-03]-[9-02]°C, trinn: 1°C 22°C | | |
| 9.1 | [1-09] | Utslippsvannverdi for høy lufttemperatur for væravhengig kurve for kjøling i hovedtemperaturområdet for utslippsvann. | R/W | [9-03]-[9-02]°C, trinn: 1°C [2-0C]=0 18°C [2-0C]=1 7°C [2-0C]=2 18°C | | |
| 9.1 | [1-0A] | Hva er gjennomsnittlig beregningstid for utendørstemp? | R/W | 0: Ikke gj.sn.b. 1: 12 timer 2: 24 timer 3: 48 timer 4: 72 timer | | |
| 9.1 | [1-0B] | Hva er den ønskede delta T i oppvarming for hovedtemperaturområdet? | R/W | 3-10°C, trinn: 1°C 5°C | | |
| 9.1 | [1-0C] | Hva er den ønskede delta T i oppvarming for ekstratemperaturområdet? | R/W | 3-10°C, trinn: 1°C 10°C | | |
| 9.1 | [1-0D] | Hva er den ønskede delta T i kjøling for hovedtemperaturområdet? | R/W | 3-10°C, trinn: 1°C 5°C | | |
| 9.1 | [1-0E] | Hva er den ønskede delta T i kjøling for ekstratemperaturområdet? | R/W | 3-10°C, trinn: 1°C 5°C | | |
| 9.1 | [2-00] | Når skal desinfiserings- funksjonen utføres? | R/W | 0: Hver dag 1: Mandag 2: Tirsdag 3: Onsdag 4: Torsdag 5: Fredag 6: Lørdag 7: Søndag | | |
| 9.1 | [2-01] | Skal desinfiserings- funksjonen utføres? | R/W | 0: Nei 1: Ja | | |
| 9.1 | [2-02] | Når skal desinfiserings- funksjonen starte? | R/W | 0-23 time, trinn: 1 time 1 | | |
| 9.1 | [2-03] | Hva er måltemperaturen for desinfeksjonen? | R/W | [E-07]≠1 : 55-75°C, trinn: 5°C 70°C [E-07]=1 : 60°C 60°C | | |
| 9.1 | [2-04] | Hvor lenge må tank- temperaturen opprettholdes? | R/W | [E-07]≠1: 5-60 min, trinn: 5 min 10 min [E-07]=1: 40-60 min, trinn: 5 min 40 min | | |
| 9.1 | [2-05] | Romtemperatur ved frostbeskyttelse | R/W | 4-16°C, trinn: 1°C 8°C | | |
| 9.1 | [2-06] | Frostsikring rom | R/W | 0: Deaktivert 1: Aktivert | | |
| 9.1 | [2-09] | Juster forskyvningen i målt romtemperatur | R/W | -5-5°C, trinn: 0,5°C 0°C | | |
| 9.1 | [2-0A] | Juster forskyvningen i målt romtemperatur | R/W | -5-5°C, trinn: 0,5°C 0°C | | |
| 9.1 | [2-0B] | Hva er ønske forskyvning på utendørstemp.? | R/W | -5-5°C, trinn: 0,5°C 0°C | | |
| 9.1 | [2-0C] | Hva slags givertype er koblet til LWT-hovedsonen? | R/W | 0: Gulvoppvarming 1: Viftekonvektorenhet 2: Radiator | | |
| 9.1 | [2-0D] | Hva slags givertype er koblet til LWT-ekstrasonen? | R/W | 0: Gulvoppvarming 1: Viftekonvektorenhet 2: Radiator | | |
| 9.1 | [2-0E] | Hva er maksimum tillatt strøm over varmpumpen? | R/W | 0-50 A, trinn: 1 A 50 A | | |
| 9.1 | [3-00] | Er autostart av enheten tillatt? | R/W | 0: Nei 1: Ja | | |
| 9.1 | [3-01] | -- | | 0 | | |
| 9.1 | [3-02] | -- | | 1 | | |
| 9.1 | [3-03] | -- | | 4 | | |
| 9.1 | [3-04] | -- | | 2 | | |
| 9.1 | [3-05] | -- | | 1 | | |
| 9.1 | [3-06] | Hva er maksimum ønsket romtemperatur i oppvarming? | R/W | 18-30°C, trinn: 0,5°C 30°C | | |
| 9.1 | [3-07] | Hva er minimum ønsket romtemperatur ved oppvarming? | R/W | 12-18°C, trinn: 0,5°C 12°C | | |
| 9.1 | [3-08] | Hva er maksimum ønsket romtemperatur i kjøling? | R/W | 25-35°C, trinn: 0,5°C 35°C | | |
| 9.1 | [3-09] | Hva er minimum ønsket romtemperatur i kjøling? | R/W | 15-25°C, trinn: 0,5°C 15°C | | |
| 9.1 | [4-00] | Hva er BUH-driftsmodus? | R/W | 0: Deaktivert 1: Aktivert 2: Bare husholdningsvarmtvann | | |

(*1) *6V_(*2) *9W_
(*3) ETB*_(*) ETV*_
(*5) *X*_(*) *H*

| Tabell for innstillinger på installasjonsstedet | | | | | Installasjonsinnstilling som skiller seg fra standardverdi | |
|---|----------|--|----------------------|--|--|-----------------|
| Bredsmule | Feltkode | Navn på innstilling | Område, trinn | Standardverdi | Dato | Offisiell verdi |
| 9.1 | [4-01] | Hvilken elektrisk varmer har prioritet? | R/W | 0: Ingen 1: BSH 2: BUH | | |
| 9.1 | [4-02] | Under hvilken utendørs temp. er oppvarming tillatt? | R/W | 14~35°C, trinn: 1°C 35°C | | |
| 9.1 | [4-03] | Driftstillatelse for tilleggsvarmeren. | R/W | 0: Begrenset 1: Tillatt 2: Overlapping 3: Kompressor av 4: Kun Legionella | | |
| 9.1 | [4-04] | Forebygg vannrørfrysing | R/O | 0: Periodisk | | |
| 9.1 | [4-05] | -- | | 0 | | |
| 9.1 | [4-06] | Nød | R/W | 0: Manuell 1: Automatisk 2: Auto red. SH/ VVB PA 3: Auto red. SH/ VVB AV 4: Auto normal SH/ VVB AV | | |
| 9.1 | [4-07] | -- | | 6 | | |
| 9.1 | [4-08] | Hvilken strømbegrensingsmodus er påkrevd i systemet? | R/W | 0: Ingen begrens. 1: Kontinuerlig 2: Digitaldata | | |
| 9.1 | [4-09] | Hvilken strømbegrensningstype er påkrevd? | R/W | 0: Gjeldende 1: Strøm | | |
| 9.1 | [4-0A] | Ekstravarmers konfigurasjon | R/W | 1: 1/1+2 (*1) (*2) 2: 1/2 3: 1/2 + 1/1+2 i nødstilfelle | | |
| 9.1 | [4-0B] | Omkoblingshysterese mellom kjøling/oppvarming. | R/W | 1~10°C, trinn: 0,5°C 1°C | | |
| 9.1 | [4-0D] | Automatisk omkobling mellom kjøling/oppvarming. | R/W | 1~10°C, trinn: 0,5°C 3°C | | |
| 9.1 | [4-0E] | -- | | 6 | | |
| 9.1 | [5-00] | Er drift av ekstravarmer tillatt over ekvilibriumtemperatur under romoppvarmingsoperasjon? | R/W | 0: Tillatt 1: Ikke tillatt | | |
| 9.1 | [5-01] | Hva er ekvilibriumtemperaturen for bygningen? | R/W | -15~35°C, trinn: 1°C 0°C | | |
| 9.1 | [5-02] | Prioritert romoppvarming. | R/W | 0: Deaktivert 1: Aktivert | | |
| 9.1 | [5-03] | Temperatur for prioritert romoppvarming. | R/W | -15~35°C, trinn: 1°C 0°C | | |
| 9.1 | [5-04] | Korrigeringsverdi for temperatur på husholdningsvarmtvann. | R/W | 0~20°C, trinn: 1°C 10°C | | |
| 9.1 | [5-05] | Hva er ønsket grense for DI1? | R/W | 0~50 A, trinn: 1 A 50 A | | |
| 9.1 | [5-06] | Hva er ønsket grense for DI2? | R/W | 0~50 A, trinn: 1 A 50 A | | |
| 9.1 | [5-07] | Hva er ønsket grense for DI3? | R/W | 0~50 A, trinn: 1 A 50 A | | |
| 9.1 | [5-08] | Hva er ønsket grense for DI4? | R/W | 0~50 A, trinn: 1 A 50 A | | |
| 9.1 | [5-09] | Hva er ønsket grense for DI1? | R/W | 0~20 kW, trinn: 0,5 kW 20 kW | | |
| 9.1 | [5-0A] | Hva er ønsket grense for DI2? | R/W | 0~20 kW, trinn: 0,5 kW 20 kW | | |
| 9.1 | [5-0B] | Hva er ønsket grense for DI3? | R/W | 0~20 kW, trinn: 0,5 kW 20 kW | | |
| 9.1 | [5-0C] | Hva er ønsket grense for DI4? | R/W | 0~20 kW, trinn: 0,5 kW 20 kW | | |
| 9.1 | [5-0D] | Ekstravarmers spenning | R/W (*1) R/O (*2) | 0: 230V, 1~ (*1) 1: 230V, 3~ (*1) 2: 400V, 3~ (*2) | | |
| 9.1 | [5-0E] | -- | | 1 | | |
| 9.1 | [6-00] | Temperaturforskjellen som bestemmer varmpumpens PÅ-temperatur. | R/W | 2~40°C, trinn: 1°C 8°C | | |
| 9.1 | [6-01] | Temperaturforskjellen som bestemmer varmpumpens AV-temperatur. | R/W | 0~10°C, trinn: 1°C 2°C | | |
| 9.1 | [6-02] | Hva er kapasiteten til tilleggsvarmer VVB? | R/W | 0~10kW, trinn: 0,2kW 3kW (*3) 0kW (*4) | | |
| 9.1 | [6-03] | Hva er kapasiteten til ekstravarmer trinn 1? | R/W | 0~10kW, trinn: 0,2kW 2kW (*1) 3kW (*2) | | |
| 9.1 | [6-04] | Hva er kapasiteten til ekstravarmer trinn 2? | R/W | 0~10kW, trinn: 0,2kW 4kW (*1) 6kW (*2) | | |
| 9.1 | [6-05] | -- | | 0 | | |
| 9.1 | [6-06] | -- | | 0 | | |
| 9.1 | [6-07] | -- | | 0 | | |
| 9.1 | [6-08] | Hva er hysteresen som skal brukes i gjenoppvarmingsmodus? | R/W | 2~20°C, trinn: 1°C 10°C | | |
| 9.1 | [6-09] | -- | | 0 | | |
| 9.1 | [6-0A] | Hva er ønsket komfortabel lagringstemperatur? | R/W | 30~[6-0E]°C, trinn: 1°C 60°C | | |
| 9.1 | [6-0B] | Hva er ønsket økonomisk lagringstemperatur? | R/W | 30~min(50, [6-0E])°C, trinn: 1°C 45°C | | |
| 9.1 | [6-0C] | Hva er ønsket gjenoppvarmings- temperatur? | R/W | 30~min(50, [6-0E])°C, trinn: 1°C 45°C | | |
| 9.1 | [6-0D] | Hva er ønsket settpunkt- modus i VVB? | R/W | 0: Kun gjenoppv. 1: Gj.oppv.+planl. 2: Kun planl. | | |
| 9.1 | [6-0E] | Hva er maksimum sett- punkt for temperatur? | R/W | (*3) [E-07]=0: 40~75°C, trinn: 1°C 60°C (*3) [E-07]=5: 40~80°C, trinn: 1°C 80°C (*4) : 40~65°C, trinn: 1°C 65°C | | |
| 9.1 | [7-00] | Overskuddstemperatur i tilleggsvarmeren for husholdningsvarmtvann. | R/W | 0~4°C, trinn: 1°C 0°C | | |
| 9.1 | [7-01] | Overskuddstemperatur i tilleggsvarmerhysterese. | R/W | 2~40°C, trinn: 1°C 2°C | | |
| 9.1 | [7-02] | Hvor mange tursvann- temperatursoner er det? | R/W | 0: 1 LWT-soner 1: 2 LWT-soner | | |

(*1) *6V_(*2) *9W_
 (*3) ETB*_*4) ETV*_
 (*5) *X_*(*6) *H*

(#) Gjelder kun i svensk språk.

4P586458-1 - 2019.07

| Tabell for innstillinger på installasjonsstedet | | | | | Installatørinnstilling som skiller seg fra standardverdi | |
|---|----------|---|---------------|---|--|-----------------|
| Bredsmule | Feltkode | Navn på innstilling | Område, trinn | Standardverdi | Dato | Offisiell verdi |
| 9.1 | [7-03] | -- | | 2.5 | | |
| 9.1 | [7-04] | -- | | 0 | | |
| 9.1 | [7-05] | Kjeleeffektivitet | R/W | 0: Veldig høy 1: Høy 2: Middels 3: Lav 4: Veldig lav | | |
| 9.1 | [7-06] | HP Tvuget AV | R/W | 0: Deaktivert 1: Aktivert | | |
| 9.1 | [7-07] | BBR16 aktivering (#) | R/W | 0: Deaktivert 1: Aktivert | | |
| 9.1 | [8-00] | Minimum driftstid for oppvarming av husholdningsvarmtvann. | R/W | 0-20 min, trinn: 1 min 1 min | | |
| 9.1 | [8-01] | Maksimum driftstid for oppvarming av husholdningsvarmtvann. | R/W | 5-95 min, trinn: 5 min 30 min | | |
| 9.1 | [8-02] | Antiresirkuleringsstid. | R/W | 0-10 timer, trinn: 0,5 tim 0,5 tim [E-07]=1 3 timer [E-07]#1 | | |
| 9.1 | [8-03] | Tidsforsinkelse for tilleggsvarmer. | R/W | 20-95 min, trinn: 5 min 50 min | | |
| 9.1 | [8-04] | Ekstra driftstid for maksimal driftstid. | R/W | 0-95 min, trinn: 5 min 95 min | | |
| 9.1 | [8-05] | Tillat variering av LWT for å styre rommet? | R/W | 0: Nei 1: Ja | | |
| 9.1 | [8-06] | Modulering av maksimal utslippsvanntemperatur. | R/W | 0-10°C, trinn: 1°C 5°C | | |
| 9.1 | [8-07] | Hva er ønsket komfortabel hoved-LWT ved kjøling? | R/W | [9-03]-[9-02], trinn: 1°C 18°C | | |
| 9.1 | [8-08] | Hva er ønsket økonomisk hoved-LWT ved kjøling? | R/W | [9-03]-[9-02], trinn: 1°C 20°C | | |
| 9.1 | [8-09] | Hva er ønsket komfortabel hoved-LWT ved oppvarming? | R/W | [9-01]-[9-00], trinn: 1°C 35°C | | |
| 9.1 | [8-0A] | Hva er ønsket økonomisk hoved-LWT ved oppvarming? | R/W | [9-01]-[9-00], trinn: 1°C 33°C | | |
| 9.1 | [8-0B] | -- | | 13 | | |
| 9.1 | [8-0C] | -- | | 10 | | |
| 9.1 | [8-0D] | -- | | 16 | | |
| 9.1 | [9-00] | Hva er maksimum ønsket LWT for hovedsone i oppvarming? | R/W | [2-0C]=2: 37-70, trinn: 1°C 70°C [2-0C]#2: 37-55, trinn: 1°C 55°C | | |
| 9.1 | [9-01] | Hva er minimum ønsket utslippsvanntemperatur for hovedområde ved oppvarming? | R/W | 15-37°C, trinn: 1°C 25°C | | |
| 9.1 | [9-02] | Hva er maksimum ønsket LWT for hovedsone i kjøling? | R/W | 18-22°C, trinn: 1°C 22°C | | |
| 9.1 | [9-03] | Hva er minimum ønsket utslippsvanntemperatur for hovedområde ved kjøling? | R/W | 5-18°C, trinn: 1°C 7°C | | |
| 9.1 | [9-04] | Utslippsvanntemperaturens overskuddstemperatur. | R/W | 1-4°C, trinn: 1°C 1°C | | |
| 9.1 | [9-05] | Hva er minimum ønsket utslippsvanntemperatur for ekstraområde ved oppvarming? | R/W | 15-37°C, trinn: 1°C 25°C | | |
| 9.1 | [9-06] | Hva er maksimum ønsket LWT for ekstrasone i oppv.? | R/W | [2-0D]=2: 37-70, trinn: 1°C 70°C [2-0D]#2: 37-55, trinn: 1°C 55°C | | |
| 9.1 | [9-07] | Hva er minimum ønsket utslippsvanntemperatur for ekstraområde ved kjøling? | R/W | 5-18°C, trinn: 1°C 7°C | | |
| 9.1 | [9-08] | Hva er maksimum ønsket LWT for ekstrasone i kjøling? | R/W | 18-22°C, trinn: 1°C 22°C | | |
| 9.1 | [9-0C] | Romtemperaturhysterese. | R/W | 1-6°C, trinn: 0,5°C 1 °C | | |
| 9.1 | [9-0D] | Pumpens hastighetsbegrensning | R/W | 0-8, trinn:1 0 : Ingen begrens. 1-4 : 50-80% 5-8 : 50-80% under sampling 6 | | |
| 9.1 | [9-0E] | -- | | 6 | | |
| 9.1 | [C-00] | Prioritet husholdningsvarmtvann. | R/W | 0: Prioritet for solvarme 1: Varmepumpeprioritet | | |
| 9.1 | [C-01] | -- | | 0 | | |
| 9.1 | [C-02] | Er en ekstern ekstra varmekilde tilkoblet? | R/W | 0: Nei 1: Bivalent | | |
| 9.1 | [C-03] | Bivalent aktiveringstemperatur. | R/W | -25-25°C, trinn: 1°C 0°C | | |
| 9.1 | [C-04] | Bivalent hysterese temperatur. | R/W | 2-10°C, trinn: 1°C 3°C | | |
| 9.1 | [C-05] | Hva er termoanmodning- kontakttypen for hovedsonen? | R/W | 0: - 1: 1 kontakt 2: 2 kontakter | | |
| 9.1 | [C-06] | Hva er termoanmodning- kontakttypen for ekstrasonen? | R/W | 0: - 1: 1 kontakt 2: 2 kontakter | | |
| 9.1 | [C-07] | Hvilken kontrollmetode benyttes i romoperasjon? | R/W | 0: LWT-kontroll 1: Ekst. RT-kontr. 2: RT-kontroll | | |
| 9.1 | [C-08] | Hva slags ekstern sensor er installert? | R/W | 0: Nei 1: Utendørs sensor 2: Romsensor | | |
| 9.1 | [C-09] | Hva er påkrevd kontakttype for alarmsgang? | R/W | 0: Normalt åpen 1: Normalt lukket | | |
| 9.1 | [C-0A] | -- | | 0 | | |
| 9.1 | [C-0B] | -- | | 0 | | |
| 9.1 | [C-0C] | -- | | 0 | | |
| 9.1 | [C-0D] | -- | | 0 | | |
| 9.1 | [C-0E] | -- | | 0 | | |
| 9.1 | [D-00] | Hvilke varmere er tillatt hvis foretr. kWh-tariff PS kuttes? | R/W | 0: Ingen 1: Kun BSH 2: Kun BUH 3: Alle varmeapparater | | |

| Tabell for innstillinger på installasjonsstedet | | | | Installatørinnstilling som skiller seg fra standardverdi | | |
|---|----------|---|----------------------|--|------|-----------------|
| Brødsnule | Feltkode | Navn på innstilling | Område, trinn | Standardverdi | Dato | Offisiell verdi |
| 9.I | [D-01] | Kontakttype for foretrukket kWh-tariff ved PS-installerer? | R/W | 0: Nei 1: Hvilekontakt 2: Arbeidskontakt 3: Sikkerhetstermostat | | |
| 9.I | [D-02] | Hva slags VVB-pumpe er installert? | R/W | 0: Ingen VVB-pumpe 1: Øyeblikkelig tilgang på varmtvann 2: Desinfeksjon 3: Sirkulasjon 4: Sirkulasjon og desinfeksjon | | |
| 9.I | [D-03] | Utslippsvanntemperaturens kompensasjon rundt 0°C. | R/W | 0: Nei 1: økning 2°C, spenn 4°C 2: økning 4°C, spenn 4°C 3: økning 2°C, spenn 8°C 4: økning 4°C, spenn 8°C | | |
| 9.I | [D-04] | Er et demandkretsko. tilkoblet? | R/W | 0: Nei 1: Strømkontroll | | |
| 9.I | [D-05] | Har pumpen lov til å kjøre hvis foretr. kWh-tariff PS kuttes? | R/W | 0: Tvunget av 1: Som normalt | | |
| 9.I | [D-07] | Er et solfangersett tilkoblet? | R/W | 0: Nei 1: Ja | | |
| 9.I | [D-08] | Brukes en ekstern kWh-måler til strømmåling? | R/W | 0: Nei 1: 0.1 puls/kWh 2: 1 puls/kWh 3: 10 puls/kWh 4: 100 puls/kWh 5: 1000 puls/kWh | | |
| 9.I | [D-09] | Brukes en ekstern kWh-måler til strømmåling? | R/W | 0: Nei 1: 0,1 puls/kWh 2: 1 puls/kWh 3: 10 puls/kWh 4: 100 puls/kWh 5: 1000 puls/kWh | | |
| 9.I | [D-0A] | -- | | 0 | | |
| 9.I | [D-0B] | -- | | 2 | | |
| 9.I | [D-0C] | -- | | 0 | | |
| 9.I | [D-0D] | -- | | 0 | | |
| 9.I | [D-0E] | -- | | 0 | | |
| 9.I | [E-00] | Hva slags enhet er installert? | R/O | 0-5 0: LT-splitt | | |
| 9.I | [E-01] | Hva slags kompressor er installert? | R/O | 1 | | |
| 9.I | [E-02] | Hva er innendørsanleggets programvaretype? | R/W (*5) R/O (*6) | 0: Reverserbar (*5) 1: Kun oppvarming (*6) | | |
| 9.I | [E-03] | Hvor mange trinn er det for ekstravarmet? | R/O | 3: 6V (*1) 4: 9W (*2) | | |
| 9.I | [E-04] | Finnes strømsparingsfunksjonen på utendørsenheden? | R/O | 0: Nei 1: Ja | | |
| 9.I | [E-05] | Kan systemet klargjøre husholdningsvarmtvann? | R/W | 0: Nei (*3) 1: Ja (*4) | | |
| 9.I | [E-06] | -- | | 1 | | |
| 9.I | [E-07] | Hva slags VVB-tank er installert? | R/W | 0-6 0: EKHV (*3) 1: Integriert (*4) 5: EKHWP (*3) | | |
| 9.I | [E-08] | Strømsparingsfunksjon for utendørsenhet. | R/W | 0: Deaktivert 1: Aktivert | | |
| 9.I | [E-09] | -- | | 1 | | |
| 9.I | [E-0B] | Er et bi-sone-sett installert? | R/O | 0 | | |
| 9.I | [E-0C] | -- | | 0 | | |
| 9.I | [E-0D] | Er systemet fylt med glykol? | R/W | 0: Nei 1: Ja | | |
| 9.I | [E-0E] | -- | | 0 | | |
| 9.I | [F-00] | Pumpedrift tillatt utenfor område. | R/W | 0: Deaktivert 1: Aktivert | | |
| 9.I | [F-01] | Over hvilken utendørs temp. er kjøling tillatt? | R/W | 10-35°C, trinn: 1°C 20°C | | |
| 9.I | [F-02] | -- | | 3 | | |
| 9.I | [F-03] | -- | | 5 | | |
| 9.I | [F-04] | -- | | 0 | | |
| 9.I | [F-05] | -- | | 0 | | |
| 9.I | [F-09] | Pumpedrift under unormal gjennomstrømming. | R/W | 0: Deaktivert 1: Aktivert | | |
| 9.I | [F-0A] | -- | | 0 | | |
| 9.I | [F-0B] | Lukke avstengningsventil under termo av? | R/W | 0: Nei 1: Ja | | |
| 9.I | [F-0C] | Lukke avstengningsventil under kjøling? | R/W | 0: Nei 1: Ja | | |
| 9.I | [F-0D] | Hva er pumpens driftsmodus? | R/W | 0: Kontinuerlig 1: Prøve 2: Anmodning | | |

(*1) *6V_(*2) *9W_
 (*3) ETB*_(*4) ETV*_
 (*5) *X*_(*6) *H*

(#) Gjelder kun i svensk språk.

4P586458-1 - 2019.07

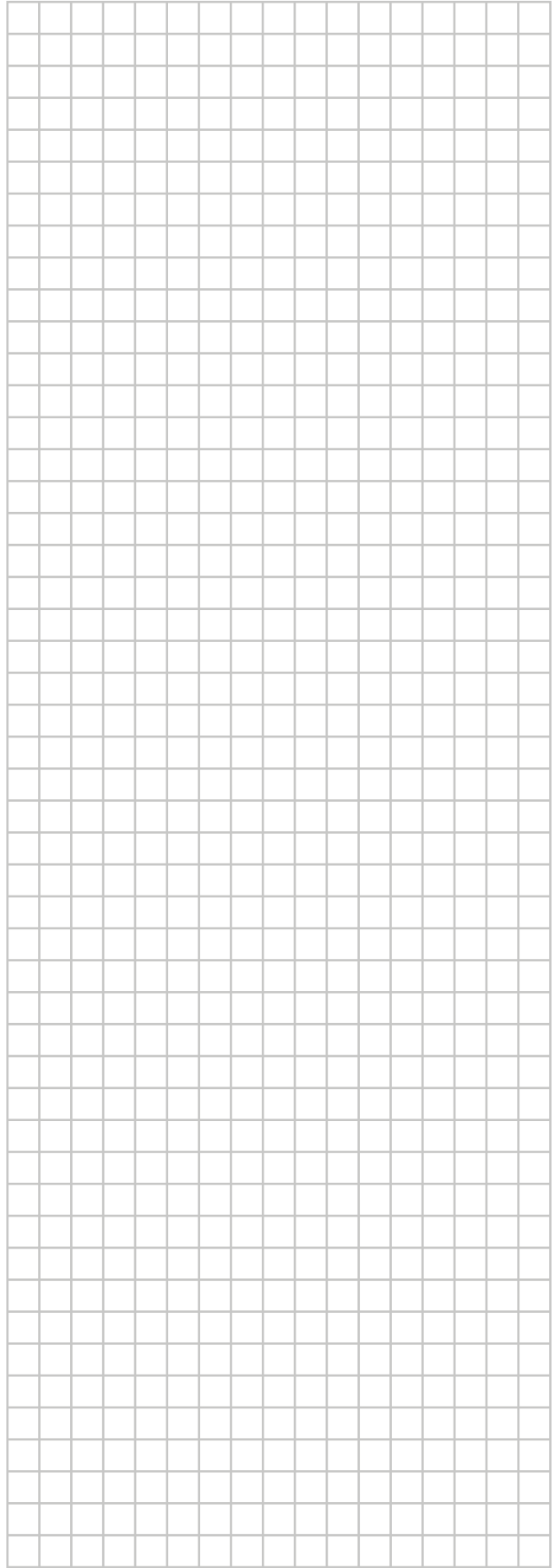
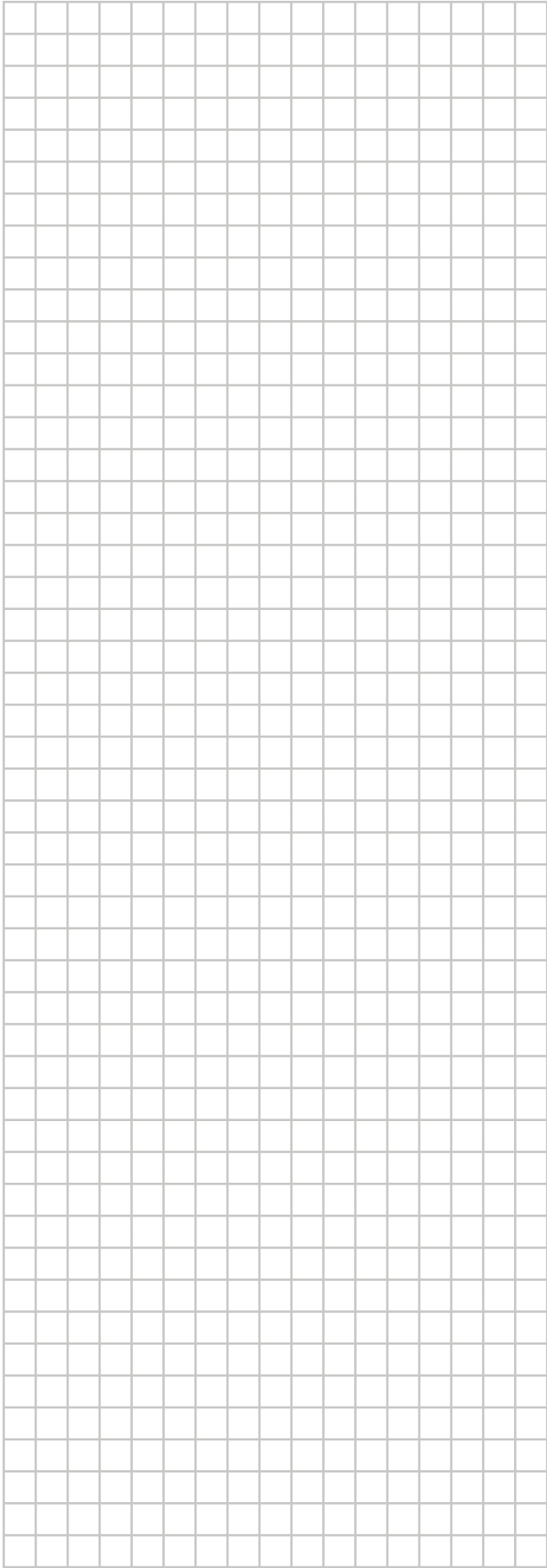

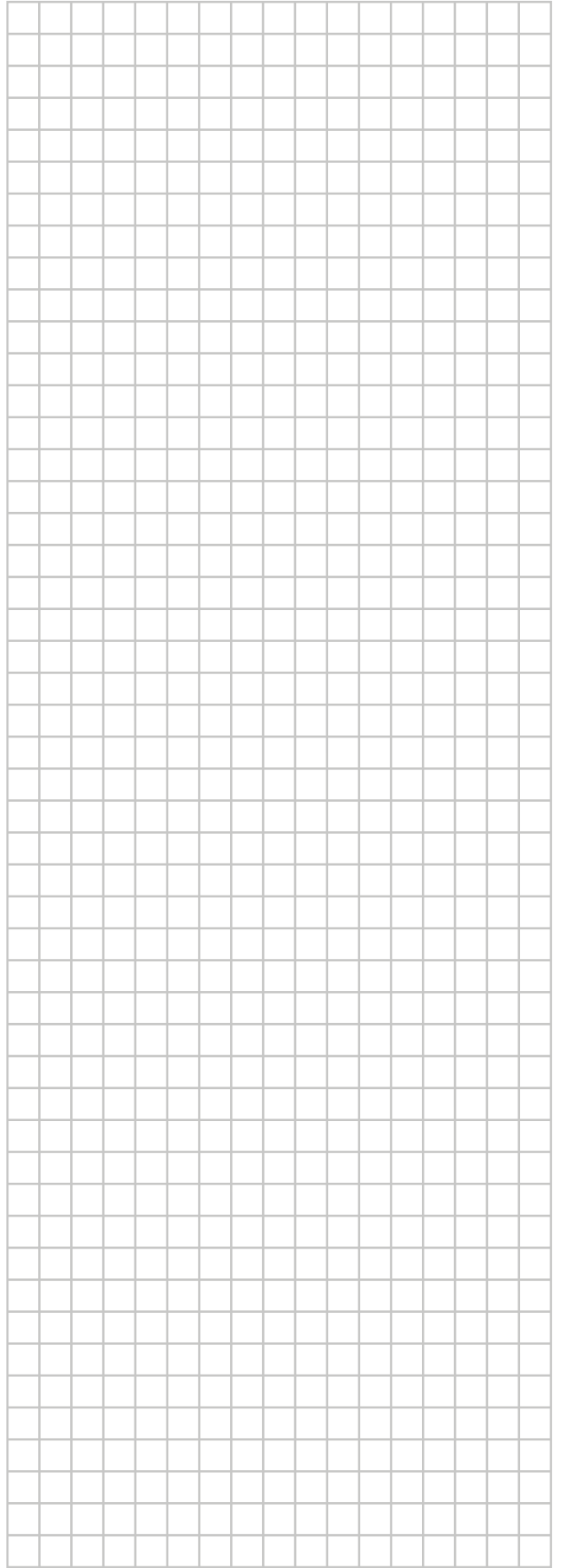
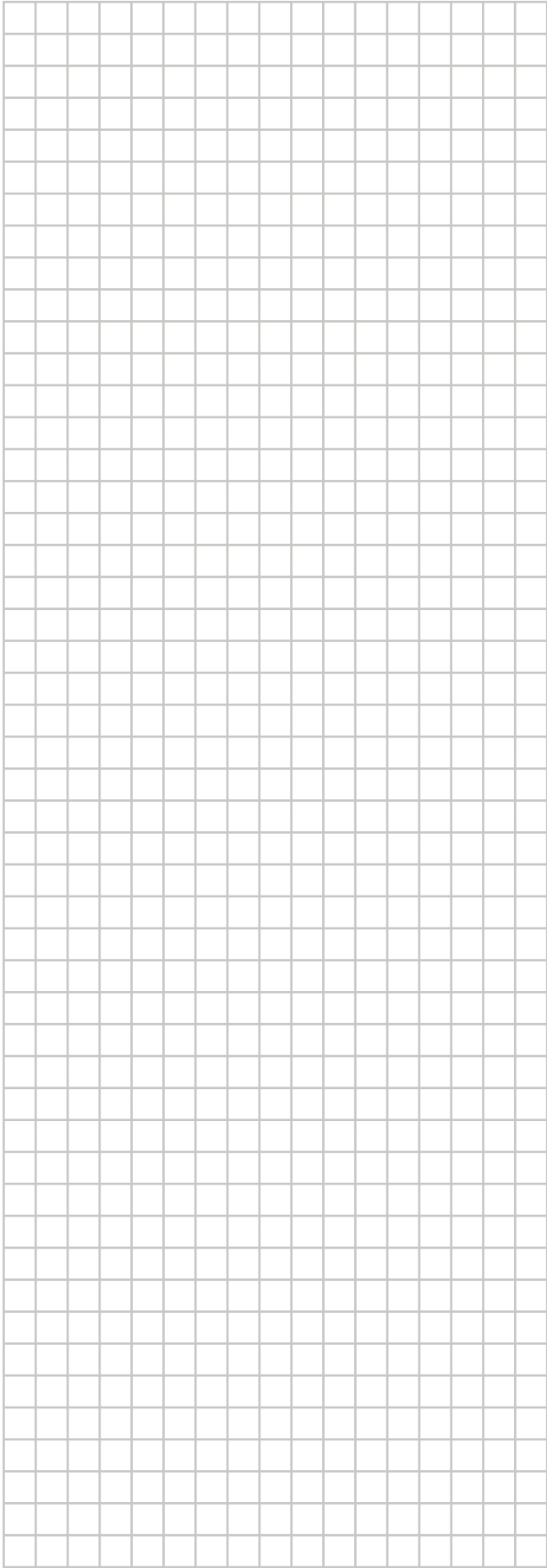

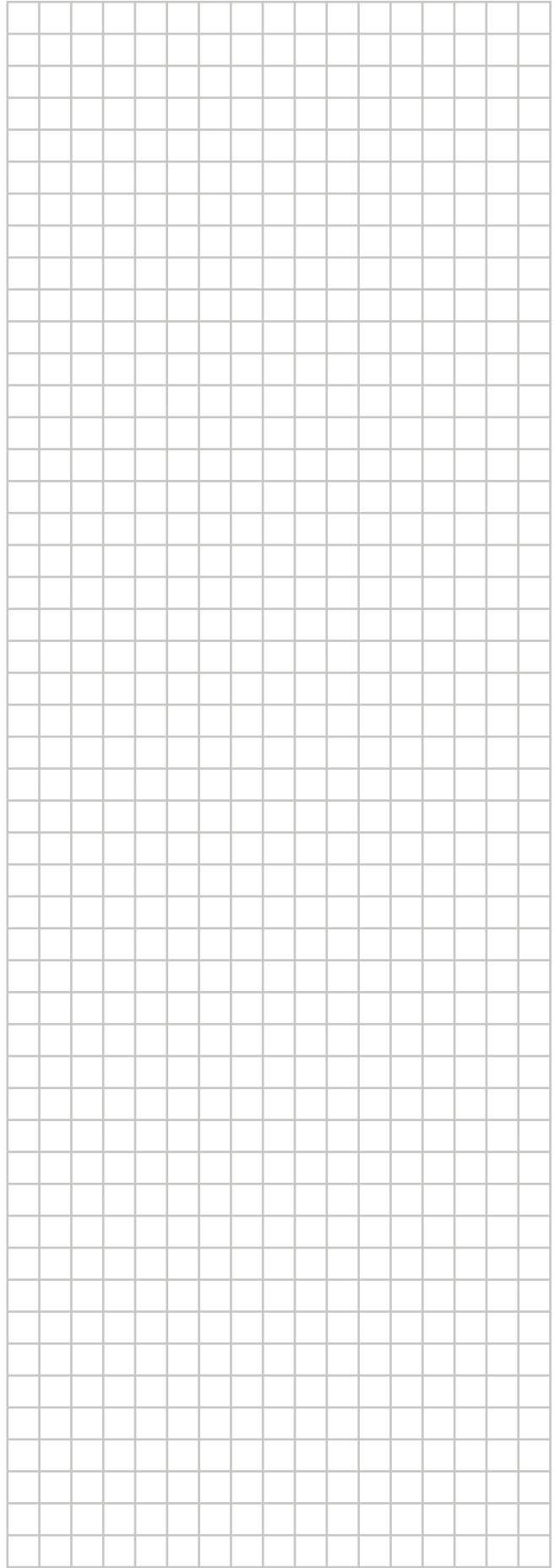
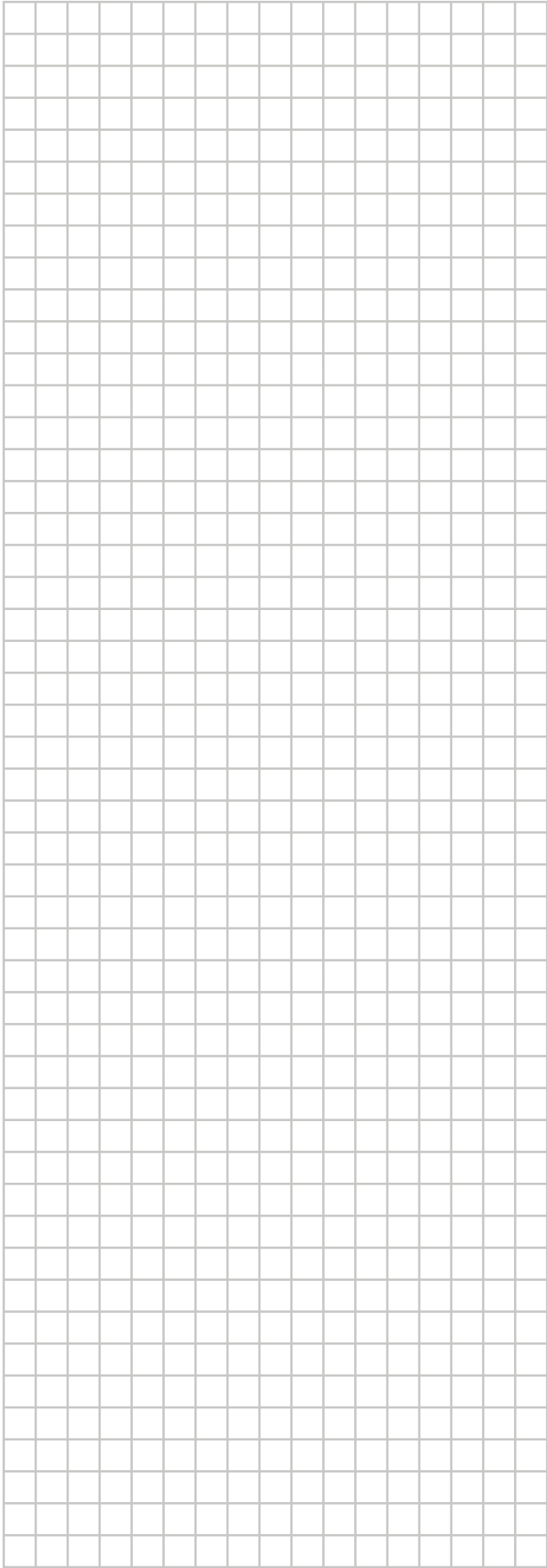

ERC

Copyright 2019 Daikin

DAIKIN EUROPE N.V.
Zandvoordestraat 300, B-8400 Oostende, Belgium

4P587502-1A 2020.01